



ÚZEMNÍ ODBORNÉ PRACOVISTĚ
STŘEDNÍCH ČECH V PRAZE



ZPRÁVA O ČINNOSTI ZA ROK 2006

NÁRODNÍ PAMÁTKOVÝ ÚSTAV

územní odborné pracoviště
středních Čech v Praze

ZPRÁVA O ČINNOSTI ZA ROK 2006

978-80-87104-04-0 NPÚ ÚOP středních Čech v Praze

978-80-86234-93-9 NPÚ

978-80-86234-94-6 NPÚ ÚP

978-80-86234-95-3 NPÚ ÚOP v Brně

978-80-86234-96-0 NPÚ ÚOP v Českých Budějovicích

978-80-86234-97-7 NPÚ ÚOP v hlavním městě Praze

978-80-86234-98-4 NPÚ ÚOP v Kroměříži

978-80-86234-99-1 NPÚ ÚOP v Liberci

978-80-87104-00-2 NPÚ ÚOP v Olomouci

978-80-87104-01-9 NPÚ ÚOP v Ostravě

978-80-87104-02-6 NPÚ ÚOP v Pardubicích

978-80-87104-03-3 NPÚ ÚOP v Plzni a NPÚ ÚOP v Lokti

978-80-87104-05-7 NPÚ ÚOP v Ústí nad Labem

OBSAH

ZKRATKY	4
ÚVOD	5
1. ORGANIZACE A ŘÍZENÍ	7
1.1 Profesní životopis ředitele	7
1.2 Profesní životopis odborného náměstka	7
1.3 Profesní životopis provozního náměstka	7
1.4 Organizační struktura	8
1.5 Seznam pracovníků	8
1.6 Poradní orgány	12
2. ODBORNÉ ČINNOSTI	13
2.1 Přehled činnosti jednotlivých úseků a oddělení ÚOP	13
2.2 Institucionální výzkumné úkoly	33
2.3 Mezinárodní spolupráce	35
2.4 Publikace vydané v roce 2006	36
2.5 Prezentační a vzdělávací činnost	36
2.6 Prohlašování nemovitých a movitých kulturních památek	37
2.7 Archivní přírůstky	37
2.8 Přírůstky mobiliáře za rok 2006	49
2.9 Poskytování informací dle zákona č. 106/99 Sb., o svobodném přístupu k informacím	50
3. SPRÁVA PAMÁTKOVÝCH OBJEKTŮ	51
4. OSTATNÍ ČINNOSTI	60
4.1 Publikáční činnost pracovníků	60
4.2 Pedagogická a přednášková činnost	60
4.3 Účast v komisích, společnostech, odborných radách	60
5. ROZBOR HOSPODAŘENÍ	61
5.1 Hospodaření a hospodářský výsledek	61
5.2 Uskutečněné a projekčně připravené stavební akce	66
5.3 Využití programů MK ČR určených na podporu kulturního dědictví	67

ZKRATKY

ČIŽP	Česká inspekce životního prostředí	PMF/E	oddělení operativní evidence
ČSOP	Český svaz ochránců přírody	PMF/D	oddělení restaurátorských a konzervátorských děl
ED	odbor ochrany, evidence, dokumentace a sledování památkového fondu	PMF/R	referát restaurování a expozic
ED/A	oddělení archeologie	PMF/S	oddělení správy depozitářů v Kutné Hoře
ED/D	oddělení průzkumů a dokumentace	PNM	odbor péče o nemovitý majetek
ED/E	oddělení evidence a informací	PNM/K	referát klimatologie
ED/M	oddělení monitoringu a preventivní ochrany památek	PNM/O	referát ochrany objektů
ED/P	referát prezentace	PNM/S	oddělení staveb
ED/Z	referát základní evidence	PNM/P	referát zahrad a parků
EHD	Dny evropského dědictví	PPF	odbor péče o památkový fond
EPS	elektronická požární signalizace	PPF/A	oddělení péče o památky architektury, stavitelství a urbanismu
EZS	elektronický zabezpečovací systém	PPF/K	oddělení koncepční
FF UK	Filozofická fakulta Univerzity Karlovy	PPF/R	oddělení péče o památky sochařství, malířství a umělecká řemesla
FOD	Fond ohrožených dětí	PPF/S	oddělení péče o specifické druhy nemovitých kulturních památek
HIM	hmotný investiční majetek	PPF/T	referát technicko-metodický
HSP	havarijní program, opravy střech	PO	památkový objekt
HV	hospodářský výsledek	PP	památková péče
IM	investiční majetek	PR	restaurátorské akce provedené v rámci Programu restaurování movitých kulturních památek
ISO	integrováný systém ochrany movitého kulturního dědictví	PV	památkový výzkum
KP	kulturní památka	PZAD	Program záchrany architektonického dědictví
MD	mateřská dovolená	PZAV	Program záchrany archeologických výzkumů
MK ČR	Ministerstvo kultury České republiky	RE	oddělení restaurování a expozic
MPR	městská památková rezervace	RKD	restaurátorské a konzervátorské dílny
MPZ	městská památková zóna	SH	státní hrad
MTZ	materiálně-technické zabezpečení	SHP	stavebně historický průzkum
NIM	nehmotný investiční majetek	SÚRPMO	Státní ústav pro rekonstrukce památkových měst a objektů
NKP	národní kulturní památka	SZ	státní zámek
NPÚ ÚP	Národní památkový ústav, ústřední pracoviště	ÚD	ústřední dílny
NPÚ ÚOP	Národní památkový ústav, územní odborné pracoviště	ÚEN	úsek ekonomického náměstka
okr.	okres	ÚON	úsek odborného náměstka
OON	ostatní osobní náklady	ÚPN	úsek provozního náměstka
OP	odbor provozní	ÚSKP	Ústřední seznam kulturních památek
OPD	operativní průzkum a dokumentace	VPR	vesnická památková rezervace
OP/P	referát propagace	VPZ	vesnická památková zóna
OP/R	oddělení rezervací	ZE	základní evidence
OP/T	oddělení provozně technické		
OZ	obchodní zboží		
PMF	odbor péče o mobiliární fondy		

ÚVOD

Mohlo by se snadno přihodit, že každoroční úvodní slovo k výroční zprávě bude po neustálém opakování nakonec pořád stejné. Ovšem sama skutečnost, různorodost situací a pestrost událostí toto nebezpečí už samy o sobě vylučují. O tuto pestrost i proměnnost situací nebylo v roce 2006 skutečně nouze. Na druhé straně územní pracoviště středních Čech si přes nejrůznější změny v resortu i oboru zachovalo poměrně značnou stabilitu. A je otázkou, zda byla tato stabilita ku prospěchu. Jedno je však jisté, že tato stabilita přinesla i poměrně jednoznačné výsledky a snad se dá říci, že výsledky dobré, alespoň v porovnání s jinými roky.

Jakkoli klademe důraz na konkrétní věcné výsledky práce, a o těch nejvíce bude pojednávat výroční zpráva, není možné opomenout ani výsledky v oblasti ekonomické. Pracoviště dosáhlo v roce 2006 opět zlepšeného hospodářského výsledku. Tento hospodářský výsledek by nás ovšem netěšil, kdyby byl vytvořen účetní cestou, dokonce pokud by byl uspořen na úkor oprav a údržby památek oproti plánu. Naštěstí tomu tak nebylo. Dobrý hospodářský výsledek byl vytvořen především mimořádně vysokou příjmovou skutečností. Příjmová stránka byla podmíněna na jedné straně příznivými vnějšími okolnostmi, na druhé straně za vyššími příjmy je nutno vidět i značné až mimořádné pracovní nasazení řady pracovníků – zaměstnanců, a to jak na úrovni správ objektů, tak i na úrovni dalších souvisejících pracovišť. Značná část prostředků z vyšších příjmů byla ještě v závěru roku použita na zvýšení objemu oprav a údržby oproti plánu. Na druhé straně trvá situace, že administrativní překážky, především limity mzdových prostředků, neumožňují vykonanou práci dostatečně finančně ohodnotit. Kromě toho jsme si plně vědomi, že dosavadní příznivá situace závisí i na mnohých vnějších okolnostech a nemusí se v příštích letech opakovat, že trvalé zvyšování příjmů, které jsme zaznamenali po tři minulé po sobě jdoucí roky, již nemusí pokračovat a že i toto zvyšování má své hranice a limity.

Výsledky útvaru provozního náměstka zahrnují úspěšně zvládnutou sezonu na všech zpřístupněných památkách ve správě ústavu na území Středočeského kraje. Vysoká návštěvnost, hospodářský výsledek, řada úspěšných akcí, to všechno sice již považujeme za samozřejmost, avšak nebylo by tomu tak bez značného pracovního nasazení pracovníků i vedení správ jednotlivých objektů a celého útvaru provozního náměstka. O tom všem stručně vypovídá výroční zpráva a podrobněji bude pojednáno a dokumentováno v Ročence 2006. Přesto již v úvodu stojí některé akce za zvláštní zmínku. Takovou je především historické otevření zámku v Mníšku pod Brdy pro veřejnost v polovině roku. Mezinárodní rozměr mělo ocenění Evropské unie udělené v Madridu v červnu 2006 za restaurování Theodoriků v kapli sv. Kříže na hradě Karlštejně. Do dějin památkové péče ve středních Čechách se nepochybně zapíše výkup budovy konventu bývalého Sázavského kláštera, který se realizoval ve spolupráci s Ministerstvem kultury ČR. Pro objekt je připravena koncepce využití, která počítá s novou prezentací kláštera pro veřejnost. V restituci byl vydán hrad Kokořín, podařilo se však

dosáhnout dohody s restituentem o provozování hradu ještě po celou sezonu 2006. Při vynakládání finančních prostředků v rámci útvaru se preferovaly zejména opravy, údržba a restaurování památek. Objem prostředků na opravy, údržbu a restaurování se v posledních letech každoročně zvyšoval, přesto však skutečné potřebě nestačí. Zvláštní pozornost byla věnována areálu zámku a parku ve Veltrusích. Ta sice přinesla určité výsledky, ne však úměrné vynaloženému úsilí.

V útvaru památkové péče se v roce 2006 dařilo poněkud stabilizovat personální situaci. Stejně jako v minulých letech byl kladen důraz na intenzivní a kvalitní památkový dohled při opravách památek. Nepolevující úsilí a nutno říci i značné osobní nasazení příslušných pracovníků v tomto směru přináší výsledky – o těch konkrétních informuje výroční zpráva a budou rovněž podrobněji pojednány a dokumentovány v Ročence 2006, jejíž vydání chceme oproti minulým letům urychlit. Především tyto hmatatelné výsledky mohou dokumentovat smysl existence odborné organizace památkové péče. Stejně jako na úseku správy objektů jsou i v případě dozorovaných akcí potěšitelná mezinárodní ocenění. Zvláště si ceníme Evropské ceny za obnovu historické památky od Union of Historic Houses Associations (UEHHA) se sídlem v Bruselu za obnovu zámku v Bečvárech, kterou získal majitel zámku pan Kodým, a to zvláště proto, že tato cena je výsledkem velmi dobré spolupráce soukromého vlastníka a památkového dohledu. Na druhé straně slabou stránkou této činnosti je značné přetížení pracovníků příslušného pracoviště, které v některých případech vede ke zpoždění při vydávání odborných stanovisek.

I nadále byla věnována velká péče odborné úrovni všech dalších dokumentačních činností, zejména řádnému provádění odborných operativních průzkumů a dokumentace. Vedení organizace stanovilo jako prioritní úkol pro útvar náměstka – územního konzervátora – zvýšení tempa reidentifikace nemovitých kulturních památek. Náměstek pro výkon památkové péče přijal řadu opatření ke zlepšení situace při plnění tohoto úkolu, přesto náprava zejména na úrovni oddělení evidence a informací nepřinesla odpovídající výsledky. Naopak svoji uznávanou úroveň si udržela i nadále odborná ediční činnost územního pracoviště. Některé skutečnosti však zůstávají stejné a nemění se, takže skutečně nezbývá než znovu připomenout to, co bylo řečeno i napsáno v minulých letech. Ve zprávě je obsažena mimo jiné výpověď o tom, co konkrétního se ve středních Čechách v roce 2006 pro zachování a dobrý stav památek vykonalo. Platí stejně jako v předchozích letech, že na řadě pozitivních výsledků se podílejí programy Ministerstva kultury, ke kterým ještě přistupuje Fond obnovy památek Středočeského kraje. Přesto dosavadní péče není dostačující a stav památek není uspokojivý. Je skutečně aktuálním úkolem tuto situaci pojmenovat a identifikovat její pravé příčiny. Nejcitelnější ztráty památkových hodnot i nadále postihují především vesnické kostely, jejichž interiéry jsou neustále ochuzovány o umělecké vybavení, především v důsledku krádeží. Mnohé z nich začínají být ohroženy i ve své stavební pod-

statě. Znepokojivý je tu ovšem především trend, který nenechává nikoho na pochybách, že současné problémy budou narůstat.

Nezbývá než znovu konstatovat, že naše územní pracoviště sice nese přímou odpovědnost za stav těch památek, se kterými je příslušné hospodařit, především si však musíme uvědomovat nezastupitelný díl odpovědnosti za veškeré památkové bohatství na území Středočeského kraje. Je na naší vynalézavosti i angažovanosti, jak tento díl

odpovědnosti aktivně naplňovat. Na druhé straně je zřejmé, že k nápravě současného stavu můžeme přispět pouze tím dílem, který přísluší odborné organizaci památkové péče. Budeme-li však nejprve my projevovat maximální nasazení a angažovanost, teprve potom můžeme totéž očekávat i požadovat od ostatních

*Ing. arch. V. Láska,
ředitel*

1. ORGANIZACE A ŘÍZENÍ

1.1 Životopis ředitele

Ing. arch. Vojtěch Láska

Ředitel Národního památkového ústavu, územního odborného pracoviště středních Čech v Praze.

Narodil se v roce 1943. V letech 1962–68 vystudoval Fakultu architektury ČVUT v Praze. Již při tomto studiu se, zvláště v semináři doc. Ing. arch. Milady Radové-Štikové, zaměřil na dějiny architektury a problematiku památkové péče. V letech 1971–73 absolvoval postgraduální studium dějin architektury, rovněž na Fakultě architektury ČVUT, a v letech 1974–76 postgraduální studium oboru památkové péče na Filozofické fakultě Univerzity Karlovy.



Od roku 1968, tedy od ukončení řádného studia na ČVUT, spojil svoji profesionální dráhu s památkami středních Čech. Tehdy nastoupil do Střediska státní památkové péče a ochrany přírody Středočeského kraje jako památkový architekt. Tuto funkci zastával do roku 1980, kdy se stal vedoucím oddělení péče o nemovité památky. V roce 1992 byl pověřen vedením útvaru památkové péče ve funkci náměstka ředitele Památkového ústavu středních Čech, jak byla středočeská odborná organizace státní památkové péče na začátku roku 1991, po delimitaci odboru státní ochrany přírody pod Český svaz ochrany přírody a po svém převedení pod nového zřizovatele, Ministerstvo kultury ČR, přejmenována. Po půlročním vedení ústavu ve funkci zastupujícího ředitele byl na sklonku roku 2001 jmenován ředitelem. Stal se jím tedy, věren své zaměstnavatelské organizaci, po získání bohatých odborných i organizačních zkušeností ze všech jejích funkčních úrovní.

Při odborné a organizační řídicí práci se Ing. arch. Vojtěch Láska po celou dobu svého působení ve státní památkové péči věnoval ve svém volném čase také badatelské a publikační činnosti. Z odborného tisku jsou známy například jeho studie o památkách Bezna, kostele sv. Jana Nepomuckého na Skalce u Mníšku pod Brdy, několik teoretických statí, z nichž nejobsáhlejší je analytická úvaha „Hodnota, autenticita a integrita stavebního díla minulosti – teorie a praxe“ (Památky středních Čech 14/2, Praha 2000, s. 1–27) a další.

Neméně intenzivní a významná je aktivita Ing. arch. V. Lásky při odborných setkáních pracovníků státní památkové péče, seminářích, konferencích, sympoziích, kolokviích atd., na jejichž obsahové náplni se podílí svými odbornými referáty, diskusními příspěvky a jinými projevy na obecnější i specializovaná témata z problematiky památkové péče.

1.2 Životopis odborného náměstka

Ing. Jan Žižka

Odborný náměstek Národního památkového ústavu – územního odborného pracoviště středních Čech v Praze.

Ing. Jan Žižka se narodil v roce 1954. Při studiu na střední průmyslové škole stavební se stalo jeho koníčkem amatérské bádání po pozůstatcích tvrzí a zaniklých vesnic v okolí Prahy. Velký význam mělo jeho setkání s paní Ing. arch. Miladou Radovou, CSc. při studiu na stavební fakultě ČVUT. Pravidelné návštěvy kroužků paní docentky



nejen významně prohloubily poznatky o dějinách staveb, ale i zásadně ovlivnily jeho zájem o uplatnění v blízkém oboru. V roce 1978 nastoupil do projekce SÚRPMO a od prosince roku 1980 našel uplatnění ve Středisku státní památkové péče a ochrany přírody Středočeského kraje, jehož nástupcům zůstal věrný dodnes. Od počátku pracoval v oddělení péče o nemovité památky – v 80. letech zejména na okresech Beroun, Rakovník a Mladá Boleslav. V letech 1985–1987 absolvoval postgraduální studium na fakultě architektury ČVUT. Od roku 1993 byl vedoucím oddělení a v roce 2002 mu byla svěřena funkce odborného náměstka. Kromě práce vedoucího se však nadále věnoval vyřizování určité části agendy, památkovému dohledu, dokumentaci a průzkumům památek. Významnou pozornost věnoval zaučování nových pracovníků. Publikoval řadu odborných článků o výsledcích průzkumů stavebních památek, prováděných zejména při jejich opravách. Od roku 1996 provádí v rámci výzkumného úkolu systematický průzkum a soupis panských hospodářských dvorů ve středních Čechách. Dílčí shrnutí výsledků této práce byla publikována v řadě odborných článků.

1.3 Životopis provozního náměstka

Oldřich Vacek

Provozní náměstek Národního památkového ústavu, územního odborného pracoviště středních Čech v Praze. Oldřich Vacek se narodil v roce 1975. Během studia na střední škole strojírenského směru se věnoval amatérské badatelské činnosti v oblasti drobné panské architektury na Humpolecku.



Výsledkem této činnosti byly i dvě regionální výstavy o panských sídlech v regionu a koncepční práce v oblasti rekonstrukce a koncepce využití zříceniny hradu Orlík u Humpolce. Tyto aktivity ho následně přivádí do Klubu Augusta Sedláčka. Následně pak zakládá se svými kolegy pobočku tohoto klubu v Humpolci.

Po maturitě odchází na civilní službu, kterou vykonává v průběhu let 1993–1995 na Státním hradě a zámku v Jindřichově Hradci ve správě Památkového ústavu v Českých Budějovicích, kde vykonává široké spektrum činností (pokladník, průvodce, údržbář, zahradník atd.). Po ukončení civilní služby zůstává pracovat na Státním hradě

a zámku v Jindřichově Hradci jako stálý průvodce, který kompletně organizuje návštěvnícky provoz tohoto památkového objektu. Současně absolvuje dvouleté studium památkové péče organizované SÚPP. Od roku 1995 do současnosti je střídavě členem dozorcí a správní rady obecně prospěšné společnosti Castrum, o. p. s., která působí na Humpolecku v oblasti ochrany památek, a spravuje zřízení hradu Orlik nad Humpolcem. Následně odchází na Státní hrad Kunětická Hora ve správě Památkového ústavu v Pardubicích, kde krátce pracuje jako pokladní a zástupce vedoucího památkového objektu a následně na základě konkurzu odchází ke společnosti L. E. Holdings, a. s., která spravuje majetek roudnické větve rodiny Lobkowiczů. Zde pracuje v letech 1997–1999 jako správce budov zámku v Nelahozevsi a organizuje kromě návštěvníckého provozu především menší i rozsáhlé akce stavební obnovy a restaurování.

V roce 1999 nastupuje ke Státnímu památkovému ústavu středních Čech v Praze jako zástupce náměstka ředitele pro správu objektů a majetku. Od roku 2000 zde působí jako náměstek ředitele pro správu objektů a majetku a od roku 2002 jako zástupce ředitele a náměstek ředitele pro správu objektů a majetku. Po vzniku Národního památkového ústavu v roce 2003 je jmenován provozním náměstkem a zástupcem ředitele územního odborného pracoviště středních Čech v Praze. Od roku 2004 je posluchačem bakalářského programu jednooborového studia dějin umění Masarykovy univerzity v Brně.

1.4 Organizační struktura

Viz schéma na str. 9.

1.5 Seznam pracovníků

(Osoby, které byly v průběhu roku 2006 zaměstnány v NPÚ ÚOPŠČ v Praze v hlavním pracovním poměru.)

ústředna 274 008 111
podatelna@stc.npu.cz

E-mail se u všech pracovníků tvoří: *prijmeni@stc.npu.cz*.

Úsek ředitele

Ing. arch. Láska Vojtěch, ředitel 274 008 113
Neckářová Ivana, vedoucí sekretariátu 274 008 118
Ježková Dagmar, referentka v podatelně a recepci
Kovaříková Alena, referentka v podatelně a recepci
Prokopová Pavlína, vedoucí personálního oddělení
Dolejš Jiří, vedoucí oddělení bezpečnostního (do 19. 2. 2006)
Peška Jiří, vedoucí oddělení bezpečnostního (od 1. 3. 2006)

Oddělení právní a kontrolní

JUDr. Štamberková Jaroslava, vedoucí právního a kontrolního oddělení 274 008 117

Úsek odborného náměstka

Ing. Jan Žižka, odborný náměstek 274 008 261
Sekretariát odborného náměstka
Bonaventurová Marie, vedoucí sekretariátu 274 008 201
Poslušná Radka, referentka

Odbor ochrany, evidence, dokumentace a sledování památkového fondu

PhDr. Razím Vladislav, vedoucí odboru 274 008 281

Oddělení evidence a informací

Mgr. Vácha Petr, vedoucí oddělení 274 008 223
Florianová Hana, dokumentátorka
Formánková Eva, dokumentátorka
Heckelová Helena, dokumentátorka
Mgr. Hermanová Hana Marie, památkářka
Bc. Hladíková Kateřina, památkářka
Hrubá Libuše, knihovnice
Mgr. Karásková Martina, památkářka (RD od 13. 5. 2006)
Bc. Koukalová Šárka, památkářka
Kubíčková Zdeňka, dokumentátorka
Mgr. Kudláčová Markéta, památkářka
Mgr. Jan Kypta, památkář
Němcová Milena, dokumentátorka
Ing. Prokopová Vlasta, památkářka
PhDr. Všetečka Václav, památkář

Referát základní evidence

Dušková Martina, dokumentátorka
Fesslová Helena, dokumentátorka
Hladíková Soňa, dokumentátorka
Jandová Dana, dokumentátorka
Sloup Stanislav, památkář
Mgr. Vavřinová Valburga, památkářka

Oddělení průzkumů a dokumentace

Mgr. Biegel Richard, památkář (do 30. 9. 2006)
Geislerová Olga, odb. dokumentátorka památek – archivářka
Ing. arch. Jesenský Vít, památkář
Mgr. Nachtmannová Alena, dokumentátorka (RD)
Sikorová Jana, dokumentátorka
Tutr Václav, dokumentátor
Ing. arch. Veselý Jan, památkář

Oddělení archeologie

Mgr. Neustupný Zdeněk, vedoucí oddělení archeologie
Mgr. Holík Ladislav, archeolog
Klápšťová Anna, dokumentátorka
Mgr. Kypta Jan, archeolog
Bc. Marethová Barbara, archeolog

Referát prezentace

PhDr. Klapetková Olga, památkářka
Mgr. Martinková Hana, památkářka

Oddělení monitoringu a preventivní ochrany památek

Ing. arch. Mrázek Jiří, vedoucí oddělení 274 008 211
Mgr. Načeradská Petra, památkářka (RD)
Mgr. Spárová Eva, památkářka

Odbor péče o památkový fond

Ing. Jan Žižka, vedoucí odboru
Oddělení péče o památky architektury, stavitelství a urbanismu
Brožovský Miroslav, vedoucí oddělení 274 008 224
Ing. Burešová Alexandra, památkářka (od 16. 10. 2006)
Mgr. Linhartová Dana, památkářka
Mgr. Stojanovová Jana, památkářka (od 9. 8. 2006 RD)
Mgr. Chamasová Martina, památkářka (do 31. 7. 2006)
Ing. arch. Kibic Karel, památkář – památkový architekt
Mgr. Korčáková Veronika, památkářka
JUDr., PhDr. Kroupa Pavel, památkář – památkový architekt
Ing. arch. Martinovský Václav, památkář – památkový architekt

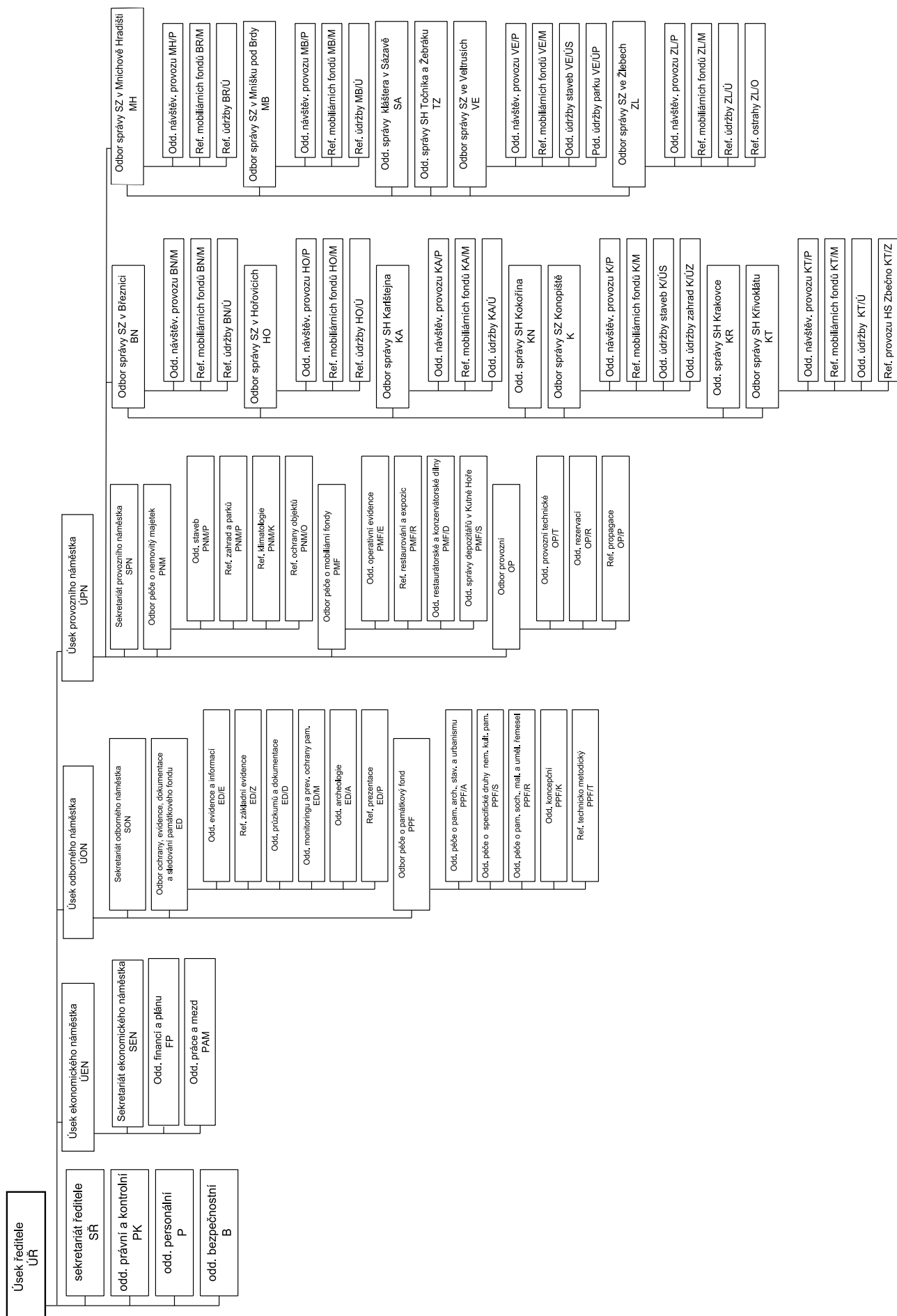

Mgr. Pospíšil Aleš, památkář
 Mgr. Pýchová Eva, památkářka
 Ing. arch. Smetanová Andrea, památkářka
 Ing. arch. Volfová Eva, památkářka – památková architektka
 Mgr. Vondráčková Ludmila, památkářka
 Ing. arch. Vyletová Eva, památkářka – památková architektka
 Mgr. Zápalková Eva, památkářka (RD)

Oddělení péče o specifické druhy nemovitých kulturních památek

Mgr. Berková Jana, vedoucí oddělení 274 008 262
 Ing. Bočková Růžena, památkářka
 Mgr. Hanzlíková Markéta, památkářka
 Ing. Králová Bohumila, památkářka
 Ing. arch. Pešta Jan, památkář

Oddělení péče o památky sochařství, malířství a uměleckého řemesla

Burget Josef, vedoucí oddělení 274 008 251
 Mgr. Kuldová Marie, památkářka
 PhDr. Stará Eva, památkářka

Oddělení koncepční

Ing. Glosová Michaela, vedoucí oddělení 274 008 270
 Mgr. Krauskopfová Jana, památkářka (do 30. 6. 2006)
 Ing. Primusová Dagmar, památkářka (od 24. 7. 2006)

Úsek provozního náměstka

Vacek Oldřich, náměstek ředitele 274 008 143

Sekretariát útvaru SOM

Marešová Marcela, referentka majetkové zprávy
 Ing. Poláková-Honsová Lucie, asistentka provozního náměstka – zahradní architektka (do 31. 8. 2006)

Odbor péče o nemovitý majetek

Ing. arch. Brodský Petr, vedoucí odboru 274 008 161

Oddělení staveb

Ing. Mikeš Vladimír, referent odd. staveb (od 13. 2. 2006)

Referát klimatologie

Ing. Bednář Petr, odborný referent – klimatolog (od 1. 2. 2005)

Referát zahrad a parků

Ing. Kettnerová Olga, referentka

Odbor provozní

Bc. Aussenbergová Julie, vedoucí odboru 274 008 131

Oddělení provozně technické

Havlík Karel, správce PC
 Jiříček Jiří, údržbář
 Reisová Božena, referentka (do 31. 10. 2006)

Oddělení rezervací

Melišková Miroslava, vedoucí oddělení 274 008 151
 Čelustková Kateřina, referentka
 Průšová Petra, referentka, fakturantka (do 28. 12. 2006)
 Veselý Jan, referent

Odbor péče o mobiliární fondy

Frídl Jan, vedoucí odboru 274 008 172

Oddělení operativní evidence

Tenčlová Věra, vedoucí oddělení 274 008 181
 Svobodová Lenka, dokumentátorka

Referát restaurování a expozic

PhDr. Martincová Dagmar, referentka restaurování a expozic

Restaurátorské a konzervátorské dílny – Praha

Bělanská Hana, konzervátorka
 Brůžková Libuše, technický pracovník
 ak. mal. Culek Jindřich, restaurátor uměleckých děl
 DiS. Hájková Simona, konzervátorka (od 1. 9. 2006)
 Janoušková Zdislava, konzervátorka (do 30. 6. 2006)
 DiS. Janů Renata, konzervátorka
 Joudová Tamara, dokumentátorka
 DiS. Laurynová Lucie, konzervátorka (do 31. 8. 2006)
 DiS. Melnyková Martina, konzervátorka
 Nevan Jan, konzervátor (od 6. 10. 2006 po RD)
 Poupě Karel, konzervátor
 Rákosník Tomáš, konzervátor
 Ritschel David, konzervátor
 Skalický Štěpán, konzervátor
 ak. mal. Stroblová Milada, restaurátorka uměleckých děl

Restaurátorské a konzervátorské dílny – Kutná Hora

DiS. Brožová Petra, konzervátorka
 DiS. Dokoupilová Sylva, konzervátorka
 Jirsa Otakar, konzervátor
 Kotrba Vladimír, konzervátor
 Marek Jan, konzervátor
 DiS. Oravová Lenka, konzervátorka
 Šlejtr Martin, konzervátor
 Veverka Petr, konzervátor

Oddělení správy depozitářů v Kutné Hoře

Král Tomáš, vedoucí správy depozitářů
 Benešová Jana, správkyňe depozitáře
 Bigasová Stanislava, správkyňe depozitáře

Památkové objekty ve správě NPÚ ÚOPSC

Odbor správy SZ v Březnici breznice@stc.npu.cz
 Ing. Barták Robert, vedoucí odboru 318 682 179
 fax: 318 683 605

Čeřovská Marie, vedoucí návštěvnického provozu, správce depozitáře
 Černá Petra, zahradnice, uklízečka
 Jonglíčková Zdeňka, zahradnice, uklízečka
 Skalická Ludmila, uklízečka
 Štika Jiří, údržbář, zahradník
 Vaněčková Zuzana, průvodkyně

Odbor správy SZ v Hořovicích horovice@stc.npu.cz
 Knížek Libor, vedoucí odboru tel.: 311 512 479
 fax: 311 512 549

Mgr. Weiss Petr, vedoucí návštěvnického provozu, správce depozitáře
 Balážová Jitka, uklízečka
 Dvořák František, zahradník, údržbář
 Hošek Petr, zahradník, údržbář
 Bc. Pincová Věra, průvodkyně, dispečerka, účetní
 Ing. Bc. Vančura Pavel, průvodce, dispečer
 Vildová Ludmila, zahradnice, uklízečka

Odbor správy SH Karlštejna karlstajn@stc.npu.cz
 Ing. Kubů Jaromír, vedoucí odboru 311 681 695
 fax: 311 681 211
 Řehoř Tomáš, vedoucí návštěv. provozu 311 681 617
 Dytrt Josef, vedoucí oddělení údržby

Hrubý Michal, průvodce
 BcA. Chmelová Lenka, průvodkyně, dispečerka
 Chvalina Ladislav, technický pracovník (od 1. 10. 2006)
 Chvalinová Olga, administrativní pracovnice (od 1. 5. 2006)
 Jirásková Antonie, uklízečka
 Krčil Václav, průvodce, dispečer, prodavač OZ
 Lachout Vladimír, průvodce, dispečer (od 1. 6. do 31. 12. 2006)
 Maková Etela, zahradnice, uklízečka
 Mako Jindřich, údržbář
 Mako Roman, technický pracovník (do 12. 10. 2006)
 Mastná Hana, průvodkyně, pokladní, prodavačka OZ
 Przewczkova Hana, administrativní pracovnice, průvodkyně, dispečerka (do 31. 3. 2006)
 Mgr. Ryndová Jana, průvodce, dispečer (od 1. 8. 2006)
 Sulkovský Jaromír, průvodce
 Šimánková Bohumila, prodavačka OZ
 Šimánková Hana, pokladní
 Tůmová Monika, zahradnice, uklízečka
 Vávrová Petra, průvodkyně
 Wagner Petr, průvodce, dispečer
 Votrubová Dana, zahradnice, uklízečka
 Zíková Lenka, průvodkyně, dispečerka

Oddělení správy SH Kokořina kokorin@stc.npu.cz
 Smutná Marie, vedoucí oddělení 315 695 064
 fax: 315 694 102

Smutný Jan, průvodce, dispečer
 Hyková Marie, uklízečka (1. 3.–31. 10. 2006)
 Smutná Marie st., průvodkyně, pokladní (1. 4.–31. 10. 2006)
 Šťastná Martina, průvodkyně, pokladní

Odbor správy SZ Konopiště konopiste@stc.npu.cz
 Ing. Krejčová Marie, vedoucí odboru 317 721 366
 fax: 317 724 271

Bayerová Jaroslava, zahradnice, uklízečka
 Benešová Jiřina, zahradnice, uklízečka
 Brabec František, údržbář
 Brabencová Jůlia, zahradnice, uklízečka
 Brzoňová Jaroslava, průvodkyně, pokladní (1. 4.–31. 10. 2006)
 Dudášová Žaneta, pokladní (1. 4.–31. 10. 2006)
 Ing. Dvořáček Karel, prodej publikací (1. 4.–30. 11. 2006)
 Kouklová Hana, průvodkyně
 Krupka Jindřich, průvodce (1. 4.–31. 10. 2006)
 Kutová Jitka, zahradnice, uklízečka
 Leová Kateřina, průvodkyně (1. 4.–31. 10. 2006)
 Lhotka Josef, údržbář (do 30. 6. 2006)
 Ing. Marek Miroslav, průvodce (1. 3.–31. 12. 2006)
 Nohejlová Helena, vedoucí návštěvnického provozu
 Paris Pavel, průvodce (1. 4.–31. 10. 2006)
 Sedláčková Jana, správce depozitáře
 Skoumalová Libuše, průvodkyně (1. 4.–31. 10. 2006),
 Šmejkal Karel, údržbář
 DiS. Štecherová Vendula, vedoucí oddělení údržby
 Vrbická Helena, průvodkyně, pokladní (1. 4.–31. 10. 2006)
 Zeržánová Anna, průvodkyně, dispečerka, pokladní

Konopiště – Růžová zahrada

Matoušková Hana, vedoucí Růžové zahrady 317 723 187
 Blažek Josef, údržbář
 Marková Věra, zahradnice
 Menda Ladislav, zahradník, údržbář (od 13. 7. 2006),

Míkerová Blanka, zahradnice (RD)
 Lukešová Renata, zahradnice
 Nohejl Richard, zahradník
 Průchová Hana, zahradnice
 Šindelářová Ivana, zahradnice
 Vaváková Ivana, zahradnice
 Vodáková Martina, zahradnice (RD)

Odbor správy SH Křivoklátu krivoklat@stc.npu.cz
 Frencl Luděk, vedoucí odboru tel. a fax: 313 558 440
 Barášek Pavel, údržbář (do 30. 4. 2006)
 Dvořáková Veronika, průvodkyně (do 31. 3. 2006)
 Fikejzová Lucie, průvodkyně (do 31. 1. 2006)
 Friebertová Ivana, průvodkyně, pokladní
 Grofová Soňa, uklízečka
 Kocourek Jakub, údržbář
 Kocourek Jiří, údržbář (od 1. 5. 2006)
 Lněnička Jan, údržbář (do 30. 11. 2006)
 Matějková Simona, uklízečka
 Megerle Martin, údržbář (od 15. 5. 2006)
 Sainerová Lucie, průvodkyně, dispečerka, pokladní
 Stöhrová Zdeňka, uklízečka (RD)
 Šinágl Zdeněk, vedoucí návštěvnického provozu
 Třísková Eliška, průvodkyně
 Vokáč Martin, údržbář (do 30. 4. 2006)
 Vokoun Luboš, průvodce, dispečer, údržbář – Hamousův statek, Zbečno
 Vokounová Libuše, správce depozitáře
 Zbořilová Jana, dispečerka, průvodkyně, administrativní pracovnice

Oddělení správy SH Krakovce
 Sobek Jiří, vedoucí oddělení tel. a fax: 313 549 302

Oddělení správy SH Točnicku a Žebráku tocnik@stc.npu.cz
 JUDr. Zemánek Petr, ved. oddělení tel. a fax: 311 533 202
 Králová Renata, průvodkyně, pokladní
 Litvik Petr, průvodce, údržbář
 Majer Luděk, údržbář
 Reichlová Barbora, průvodkyně, uklízečka (1. 1.–31. 12. 2006)
 Mgr. Zemánková Hana, průvodce, dispečer, správce depozitáře

Odbor správy SZ v Mnichově Hradišti mhradiste@stc.npu.cz
 Chmel Radovan, vedoucí odboru tel.: 326 773 098
 fax: 326 772 198
 Černý Josef, údržbář
 DiS. Drahotská Martina, vedoucí návštěvnického provozu, průvodkyně
 Dutá Jitka, pokladní, uklízečka
 Harmanová Jana, zahradnice (RD)
 Macháček Jaroslava, průvodce, pokladní
 Mařanová Světlana, zahradnice
 Ing. Šváblová Soňa, správce depozitáře

Odbor správy SZ v Mníšku pod Brdy mnisek@stc.npu.cz
 Ing. Digrin Petr, ved. odboru (do 7. 11. 2006) 318 590 209
 fax: 318 590 261
 Ing. Digrinová Jana, správce depozitáře, vedoucí odboru (od 8. 11. 2006)
 DiS. Dempír Miloš, vedoucí návštěvnického provozu (od 1. 4. 2006)

Hladký Jan, údržbář
Pružinská Lenka, uklízečka

Oddělení správy kláštera v Sázavě sazava@stc.npu.cz
PaedDr. Matoušová Jaroslava, ved. oddělení 327 321 177

Vaňková Hana, zahradnice, pokladní, uklízečka
fax: 327 321 339

Odbor správy SZ ve Veltrusích veltrusy@stc.npu.cz
PhDr. Hájková Eva, vedoucí odboru tel.: 315 781 146
fax: 315 781 144

Fischer Zdeněk, údržbář
Hendrychová Zdenka, uklízečka
Kosíková Dagmar, průvodkyně, účetní (do 27. 8. 2006)
Robová Antonie, průvodkyně (1. 5.–31. 10. 2006)
Volf Tomáš, údržbář
Zelenková Eva, pokladní, účetní

Veltrusy – zahrada
Auerová Jana, zahradnice, účetní
Jaroš Vít, údržbář
Jaroš Michal, zahradník (od 1. 10. 2006)
Bc. Kořán Vladimír, lesní, mechanizátor
Pavlíček Zdeněk, zahradník
Ratajová Jiřina, zahradnice (od 13. 3. 2006)
Slobodová Jitka, zahradnice, toaletářka
Smělá Alice, zahradnice (RD)
Štáhlík Oto, zahradník
Točíková Zdeňka, vedoucí oddělení údržby parku
Veselá Ilona, zahradnice (RD)
Veselá Lenka, zahradnice

Odbor správy SZ ve Žlebech zleby@stc.npu.cz
Mgr. Beňová Věra, vedoucí odboru tel., fax: 327 398 121
Vanátová Jaroslava, vedoucí návštěvníckého provozu
327 398 226

Dvořáčková Jiřina, uklízečka
Halama Marian, údržbář
Ondrášek Jiří, hlídač
Pavlík Lubomír, hlídač
Vanát Igor, hlídač (14. 4.–31. 10. 2006)
Vokounová Stanislava, uklízečka
Vondrová Petra, uklízečka
Vondrová Zdeňka, uklízečka (1. 4.–31. 12. 2006)

Úsek ekonomického náměstka
Skálová Hana, náměstkyně ředitele, územní ekonom
274 008 121

Oddělení financí a plánu
Bc. Pavlíčková Hana, vedoucí oddělení (po RD od 1. 9. 2006)
Hricková Dana, finanční účetní
Jonáková Monika, referentka evidence majetku a MTZ
Kobíková Daniela, finanční účetní
Kutilová Petra, finanční účetní
Krauskopfová Eva, finanční účetní
Olšáková Marie, pokladní
Rákosníková Zdeňka, finanční účetní
Ing. Vimrová Hana, vedoucí oddělení (do 30. 6. 2006)

Oddělení práce a mezd
Hořejšová Marie, vedoucí oddělení 274 008 124
Kocurová Jaroslava, mzdová účetní
Pavčina Prokopová, vedoucí personálního oddělení

1.6 Poradní orgány

V roce 2006 byla ustanovena **Památková rada** ředitele Národního památkového ústavu, územního odborného pracoviště středních Čech v Praze.

Úkoly Památkové rady

- Památková rada je poradním orgánem pro posuzování zvláště složitých odborných otázek státní památkové péče v územní působnosti Středočeského kraje.
- Památková rada se vyjadřuje jak k teoretickým, metodickým i praktickým otázkám památkové péče v kraji, tak k jednotlivým mimořádně významným akcím konzervace a restaurování památek, případně k urbanistickým zásahům a novostavbám v památkově chráněných územích.
- Památková rada, případně její jednotliví členové, mohou předkládat řediteli územního pracoviště iniciativní návrhy k projednání.

Seznam členů Památkové rady

Předseda: Ing. arch. Vojtěch Lásk; tajemník: Ing. Jan Žížka
Členové: doc. akad. mal. Jaroslav Alt; PhDr. Jan Fridl;
doc. Ing. arch. Václav Girs, ak. arch.; Ing. arch. Milena Hauserová, CSc.; Ing. arch. Petr Chotěbor, CSc.; Pavel Jerie;
Mgr. Jan Nep. Jiříš; Ing. Emanuel Kodým, CSc.; Ing. Petr Macek; PhDr. Anna Matoušková; RNDr. Václav Petříček;
Ing. arch. Michal Sborwitz; Ing. Alfréd Schubert;
Ing. arch. Ivana Schwarzmánová; doc. PhDr. Josef Štulc.
Odborní pracovníci územního pracoviště mohou být jmenováni ad hoc podle projednávané problematiky.
Památková rada nebyla v roce 2006 svolána.

2. ODBORNÉ ČINNOSTI

2.1 Přehled činnosti jednotlivých úseků a oddělení

Úsek odborného náměstka

Situace v personálním vybavení byla v prvním pololetí roku 2006 poměrně stabilní. Jediným problémem bylo zrušení místa euroreferenta spojeného s prací na odborné agendě. Stav byl řešen operativním přesunem v rámci útvaru. K určitým personálním změnám došlo i ve druhé polovině roku. Kromě změn v oddělení PPF/A byl v této době posílen i pracovní tým na úkolu obnova identifikace nemovitých památek zapojením některých dalších pracovníků.

V odboru péče o památkový fond byla stejně jako v uplynulých letech řešena každodenně přicházející rozsáhlá agenda. Kromě vypracování odborných vyjádření bylo třeba zajistit odborný památkový dohled. Téměř v každém správním obvodu – okrese probíhala v roce 2006 významná obnova některé kulturní památky: na rozsah prací i výsledek mělo značný vliv zařazení do některého z Programů MK ČR, nebo podpora z Fondu obnovy památek Středočeského kraje. Zmínka o některých úspěšných akcích je uvedena v úvodu Odboru péče o památkový fond. Bylo vypracováno cca 3 600 odborných vyjádření. Velký rozsah agendy byl nadále v plošně chráněných územích. Památkáři v terénu během práce, zejména v rámci obnovy památek, prováděli i operativní průzkum a dokumentaci. Práce na plánech zásad památkové ochrany byly pozastaveny. Z havarijního střešního programu rozdělila komise v našem územním pracovišti finanční prostředky na 64 akcí v celkovém objemu 7 000 000 Kč bez rezervy MK. Byly rozděleny další prostředky z Programu péče o VZP a VPR a Programu restaurování. Odborní pracovníci úzce spolupracovali při rozdělování prostředků z dalších Programů MK a z FOP Středočeského kraje. Řada významných pracovních úkolů byla plněna v odboru evidence a dokumentace.

Odborní pracovníci oddělení průzkumů a dokumentace provedli operativní průzkum a dokumentaci řady historických budov. Je možné připomenout například průzkum zámku v Loučeni nebo zámčích v Mělníku a Molitorově.

V odpovídajících termínech byla vydána obě čísla odborného periodika *Průzkumy památek* a *Památek středních Čech*. V obou časopisech publikovali odborní pracovníci našeho územního pracoviště. Redakční práce kvalitně zajistil referát prezentace.

Pokračovala významná a náročná práce na úkolu Monitoring památky UNESCO – MPR Kutná Hora s kostelem Nanebevzetí P. Marie v Sedlci. Probíhala příprava podkladů pro roční zprávu. Velká pozornost byla věnována vytvoření databáze fotodokumentace. V rámci preventivní ochrany byl prováděn další průzkum a dokumentace ohrožených staveb a je stále aktualizován jejich podrobný přehled a doplňována fotodokumentace.

Hlavním úkolem oddělení evidence je pokračování v obnově identifikace (reidentifikace) nemovitých kultur-

ních památek. V roce 2006 byla provedena v terénu reidentifikace 880 památek. V průběhu roku se podařilo zapojit další pracovníky z oddělení průzkumů a dokumentace a monitoringu, takže celkem se na úkolu střídavě podílelo až 16 osob. Na základě odborného auditu, provedeného ve třetím čtvrtletí, byla upřesněna a korigována organizace práce na úkolu.

Bylo zpracováno 34 návrhů na prohlášení za kulturní památky a po projednání v komisi jich bylo 24 dopracováno a podáno na Ministerstvo kultury.

Referát základní evidence v roce 2006 pokračoval na úkolu dokončení základní evidence mobiliárních fondů. Odborná práce na tomto úkolu probíhala zejména na zámku v Březnici, v depozitářích v Kutné Hoře a v souvislosti s předáním hradu Kokořina. Bylo digitalizováno cca 9 500 starších evidenčních listů. Pracoviště ISO jako každoročně spolupracovalo s kriminální policií ČR při pátrání po odcizených předmětech a zpracovávalo databázi odcizených předmětů.

V roce 2006 provádělo oddělení archeologie dokončení záchranného výzkumu při statickém zajištění budovy hejtmanské na hradě Křivoklátě, v areálu kláštera v Sázavě a u hradeb v Kouřimi.

Řada odborných pracovníků se zapojila do výzkumných záměrů NPÚ. V rámci výzkumného úkolu č. 301 byla provedena řada dalších 27 operativních průzkumů včetně náleзовých zpráv. Tento úkol v celé ČR byl řízen přímo z našeho pracoviště. V oblasti vědy a výzkumu se pracovníci odborného úseku dále aktivně zapojili do několika dalších úkolů. Byl proveden stavebně historický průzkum části vesnické památkové rezervace Olešno, prováděn byl plošný průzkum mostů v okrese Kutná Hora, oborový výzkum hospodářských dvorů ve východních a jižních Čechách, plošný průzkum moderní architektury v Dobřichovicích. Plněny byly průběžné úkoly „Odborné hodnocení a systematické zpracovávání základní evidence mobiliárních fondů“ a „Obnova identifikace movitých památek“, soupis liturgického textilu, pokračovala práce na soupisu zvonů a náhrobků.

Pracovníci úseku odborného náměstka se během roku aktivně zúčastnili několika odborných oborových konferencí – například *Dějiny staveb* v Nečtinách nebo *Konference SHP* ve Znojme i řady odborných seminářů.

*Ing. Jan Žižka,
náměstek pro výkon památkové péče*

Odbor ochrany, evidence, dokumentace a sledování památkového fondu (ED)

Oddělení evidence a informací (ED/E)

Hlavními činnostmi oddělení evidence a informací jsou odborná evidence kulturních památek ve středních Čechách, vedení regionálního seznamu kulturních památek, odborná inventarizace a průzkum nemovitých a movitých památek včetně nemovitých a movitých věcí, které svými vlastnostmi mohou být předmětem zájmu státní památkové péče, výběr věcí k prohlášení za kulturní

památky, zpracovávání návrhů na jejich prohlášení za kulturní památky Ministerstvem kultury ČR; shromažďování, třídění a poskytování informací, které se vztahují k evidenci památek a péče o ně.

Vyčleněné pracoviště je zapojeno v integrovaném systému ochrany památek (ISO) při evidenci a odborném posuzování případů nezákonné manipulace s předměty kulturní hodnoty, spolupracuje při pátrání po pohřešovaných předmětech kulturní hodnoty a při identifikaci vypátráných, nalezených a zadržených předmětů kulturní hodnoty. Oddělení evidence a informací je také pověřeno vyřizováním agendy osvědčení k prodeji a vývozu předmětů kulturní hodnoty.

Součástí oddělení evidence a informací je pracoviště fotodokumentace, fotoarchiv a odborná knihovna.

Referát základní evidence provádí odbornou evidenci mobiliářů hradů a zámků.

Hlavním úkolem od zřizovatele je pokračování obnovy identifikace (reidentifikace) nemovitých kulturních památek.

V roce 2006 byla prováděna v terénu reidentifikace 880 památek v okresech Středočeského kraje. Od zahájení akce bylo v terénu reidentifikováno cca 3 145 památek. V průběhu roku se na dokumentaci v terénu podílelo různou měrou celkem 16 osob.

Evidenční listy nově i dříve reidentifikovaných památek byly zpracovávány v Paradoxu for Windows a tištěny včetně identifikační fotografie. Od dubna 2006 jsou evidenční listy zpracovávány v aplikaci reList, vytvořené ústředním pracovištěm.

Kromě dokumentace objektů prováděné v rámci obnovy identifikace nemovitých památek byly doplňovány a aktualizovány údaje v rámci agendy na prohlašování za kulturní památky. Je systematicky prováděn průzkum a dokumentace moderní architektury s cílem výběru k prohlášení za kulturní památky.

Regionální hodnotitelská komise byla v květnu 2006 nově jmenována. Během roku 2006 projednávala na 5 zasedáních 34 návrhů na prohlášení nemovitých památek, z nichž 24 doporučila.

Pracoviště poskytuje informace o památkovém fondu a odpovídá i telefonicky na různé dotazy v počtu několika set ročně.

Pracoviště evidence movitých památek provádělo v roce 2006 revizi movitých kulturních památek především na okrese Praha-východ, přičemž se jednalo hlavně o fyzickou revizi movitých kulturních památek – asi 200 předmětů či celků (vlastní zpracování bylo z větší části prováděno v rámci V+V) a o dokumentaci neprohlášených předmětů prováděnou v rámci ISO (asi 200 předmětů či celků). Hlavní činností na úseku movitých kulturních památek bylo především doplňování a zpřesňování evidence kulturních památek. Ve spolupráci s Arcibiskupstvím pražským jsou postupně doplňovány údaje o již dříve uskutečněných svozech kulturních památek. Následně jsou (po jednotlivých položkách) ve spolupráci s pracovníky AP dohledávány a vyjasňovány nepřesnosti v seznamech deponovaných památek.

Ve spolupráci s NPÚ ÚP byly zkontrolovány všechny seznamy Oznámení o změně vlastníka, které NPÚ ÚP zaslalo Arcibiskupství pražskému. Pro NPÚ ÚP byl vypracován také přehled všech návrhů movitých kulturních památek. Pro ÚSKP byl zkontrolován a doplněn přehled veškerých čísel regionálního seznamu movitých kulturních památek.

Kartotéka movitých památek byla využívána především pro interní potřebu (80 složek z jednotlivých objektů), dále byla zpřístupněna v omezené míře badatelům (kteří se prokázali souhlasem vlastníka a účelem, pro který informace potřebují). Pro doplnění vlastní evidence kulturních památek je umožňováno skenování evidenčních materiálů z příslušných farností Arcibiskupství pražskému.

Byla provedena kontrola agendy návrhů movitých kulturních památek ve Středočeském kraji. V současné době je podáno asi 33 návrhů movitých kulturních památek. Z větší části se jedná o návrhy z 90. let minulého století, u nichž doposud nebylo zahájeno řízení.

Pracoviště Integrovaného systému ochrany památek (ISO) provádělo v rámci agendy dokumentace odcizených a nezvěstných uměleckých děl a spolupráce s kriminální policií ČR při pátrání po odcizených předmětech a při identifikaci nalezených předmětů byly provedeny v průběhu roku 2006 dokumentační práce na počítači Power Macintosh a s ní související práce v následujícím rozsahu: Byly zaznamenány nové krádeže uměleckých předmětů celkem 19 objektech: ve 12 kostelích, 4 kaplích a 3 zámcích. Pokusy o krádeže ve dvou církevních objektech odvrátilo dobré zabezpečení objektů.

Bylo zdokumentováno a do databáze zaznamenáno 221 odcizených předmětů ve 129 záznamech, z toho z nových krádeží v roce 2006 celkem 64 předmětů. Krádeže většího rozsahu byly zaznamenány v kostelích na Kutnohorsku (Horky, Potěhy), na Kolínsku v zámku Býchory a dále na Mladoboleslavsku v kostelích v Kosmonosích, Strenicích, Krnsku, Kování a v zámku Josefův Důl. Stále se objevují předměty, které nebyly nahlášeny vlastníkem či policií jako odcizené. Takovýchto předmětů bylo do databáze vloženo 157.

Spolupráce s Policií ČR probíhala především osobní cestou, obrazová dokumentace a informace o krádežích byly předávány na ZIP mediu; v závažných případech klasikou poštou.

Významnou činností byla spolupráce při pátrání po původu a majiteli uměleckých předmětů, které byly zadrženy Policií ČR při domovních prohlídkách a u obchodníků se starožitnostmi v tuzemsku i v cizině. V průběhu roku 2006 obdrželo naše pracoviště k lustraci, převážně přes ústřední pracoviště NPÚ z MK ČR a z Policie ČR a dále od krajských pracovišť 131 předmětů.

Do našeho regionu se podařilo navrátit tři sochy z dílny J. Jelínka z 30. let 18. stol., které předala policie ze Stuttgartu v říjnu vlastníku – Biskupství litoměřickému – pro kostely v Březnu a Beznu. V jednání je také nález barokní sochy anděla z kaple v Klokočce; socha byla zajištěna v aukčním domě v Bambergu.

Pokračovalo se v doplňování databáze obrazovou dokumentací jednak v lokalitách, kde se vyskytly nové krádeže a kde byla provedena revize mobiliáře kostelů s pořízením barevné fotodokumentace, dále v lokalitách, které dosud v databázi chyběly, a to z evidenčních listů a zpracováním videozáznamů (30 lokalit).

V roce 2006 bylo celkem vloženo do databáze ArtGuard 1 766 záznamů s cca 2 500 zpracovanými vyobrazeními. Celkový stav databáze k tomuto datu činí 13 068 záznamů. Dále je připraveno k vložení do databáze cca 1 000 naskenovaných vyobrazení barevné dokumentace.

Vyřizování agendy zákona č. 71/1994 Sb.

V roce 2006 nebyla našemu pracovišti podána žádná žádost o vydání osvědčení podle zákona č. 71/1994 Sb. pro předmět kulturní hodnoty. Byly zodpovězeny pouze dva

telefonické dotazy k vyřizování této agendy, volající byli odkázáni na pracoviště, která jsou místně či zaměřením příslušná k vydání osvědčení pro daný předmět.

Ministerstvo kultury ČR naše pracoviště v rámci agendy zákona č. 71/1994 vyznameno o jednom prohlášení předmětu za kulturní památku a zahájení řízení ve dvou kauzách. MK ČR se na naše pracoviště nadále neobrací s žádostmi o vyjádření k prohlášení za kulturní památku, jelikož to zákon výslovně nevyžaduje.

Fotopracoviště provádělo především fotodokumentaci mobiliárních fondů v základní evidenci na zámcích a hradech Konopišti, Březnici, Mníšku pod Brdy, Karlštejně, Kokoříně, Sázavě, Veltrusech, Žlebech a centrálním depozitáři; reprodukce pro restaurování, pro účely ISO (krádeže) a další fotodokumentace.

Fotoarchiv zahrnuje klasickou fotodokumentaci, tj. fotografie, negativy a diapozitivy (mimo fotodokumentaci zámecských mobiliářů, která je ukládána samostatně).

Bylo vyřízeno 109 požadavků (zápůjček) pro potřeby restaurování, badatelů, studentů atd.

Odborná knihovna zajišťuje komplexní péči o knižní a časopisecký fond a poskytovala odborný knihovnický servis pracovníkům ústavu. V roce 2005 bylo celkem zkatalogizováno 486 knih (449 novinky, 37 retrokatalogizace).

Referát základní evidence mobiliárních fondů hradů a zámků (ED/Z)

Hlavní náplní referátu je zejména odborná evidence mobiliárních fondů památkových objektů, se kterými je NPÚ ÚOPSC příslušný hospodařit.

Dokončení základní evidence mobiliárních fondů do roku 2011 je jednak jedním z hlavních úkolů organizace, podobné cíle si klade i úkol „Odborné hodnocení a systematické zpracovávání základní evidence mobiliárních fondů kulturních památek, ke kterým vykonává právo hospodaření Národní památkový ústav“.

V roce 2006 se pokračovalo ve zpracování základní evidence na zámku Březnici. Průběžně byla prováděna kompletace rukopisů, revize evidenčních listů a zjišťována chybějící fotodokumentace, zpracovávání negativů a fotografií, zakládání do fototéky, lepení chybějících fotografií atd. Revize evidenčních listů se týkala centrálního depozitáře v Kutné Hoře, hradu Kokořín v souvislosti s jeho předáním.

V kalendářním roce 2006 byly prováděny etapové práce ke sjednocení počítačových databází a jejich postupnému převodu do programu CastIS 2005. Pro rozpisy předmětů podle požadavků Metodiky pro zpracovávání, vedení a uchovávání evidence mobiliárních fondů a Metodiky způsobu pořizování základní evidence a označování předmětů mobiliárních fondů je třeba provádět revizi dosavadní evidence v součinnosti se správou majetku. Pro oddělení správy majetku a pro objekty bylo prováděno vyhledávání karet a pořizování xerokopií. Bylo digitalizováno cca 9 500 (starších) evidenčních listů.

Mgr. Petr Vácha,
vedoucí oddělení ED/E a ED/Z

Oddělení průzkumů a dokumentace (ED/D)

Úkolem oddělení průzkumu a dokumentace je provádění průzkumu památkového fondu na základě dlouhodobého plánu, ale zejména podle aktuálních potřeb vázaných na ostatní funkce středočeského odborného pracoviště NPÚ. Vzhledem k povaze objektivní poptávky převažuje provádění

dění tzv. operativních průzkumů a dokumentace nemovitých památek a pouze v menší míře dovoluje omezená kapacita oddělení věnovat pozornost průzkumům a dokumentaci jiného charakteru. Již dlouhodobě převládá potřeba průzkumů nad reálnými možnostmi oddělení. Pracovníci oddělení se navíc letos museli částečně podílet na obnově identifikace nemovitých kulturních památek.

Seznam hlavních průzkumů provedených v roce 2005

Brandýs nad Labem (okres Praha-východ): zámek – čp. 402, černá kuchyně v přízemí při jihovýchodním nároží, místnosti s křížovými žebrovými klenbami ve druhém patře východního křídla;

Horní Vidim (okres Mělník): fara čp. 4;

Hořovice (okres Beroun): fara čp. 33;

Kamberk (okres Benešov): bývalá fara v někdejší tvrzi čp. 6;

Kostelec nad Černými lesy (okres Kolín): zámek – severní a východní křídlo, hlavní jižní průčelí, dvorní průčelí východního křídla (doplňk);

Loučeň (okres Nymburk): zámek (doplňkový OPD k SHP);

Mělník: zámek – jižní průčelí;

Molitorov (okres Kolín): zámek – stropy a hrázdění v patře;

Mnichovo Hradiště (okres Mladá Boleslav): dům čp. 153;

Nížbor (okr. Beroun): zámek – severní průčelí;

Prosenická Lhota – Břišejov (okres Příbram): dům čp. 1;

Skalsko (okres Mladá Boleslav): bývalé čp. 51;

Slaný (okres Kladno): dům čp. 4 (dílčí OPD);

Statenice (okr. Praha východ): areál zámku a hospodářského dvora (orientačně evidenční OPD);

Svínaře (okr. Beroun): zámek, celek včetně sýpek;

Votice (okres Benešov): starý zámek, čp. 17;

Vrchotovy Janovice (okres Benešov): zámek čp. 1.

Oddělení má ve správě archiv stavebněhistorických průzkumů, plánů, restaurátorských zpráv a další odborné dokumentace. Archiv zajišťuje zpracovávání přírůstků, správu a péči o archivní fond, výpůjční služby.

V roce 2006 byly zpracovány následující druhy dokumentace, které byly uloženy do archivu v uvedeném počtu:

- památkově chráněná území (1);
- nálezové zprávy: průzkumy a dokumentace při obnově a před ní, před demolicí a přestavbou, záchranná fotografická dokumentace, fotodokumentace současného stavu, operativní průzkumy a dokumentace (18);
- památková dokumentace, památkové průzkumy a dokumentace (1);
- stavebněhistorické průzkumy (24);
- nálezové zprávy o archeologickém výzkumu (2);
- restaurátorské zprávy a průzkumy (200);
- výzkumné zprávy, studie, posudky, archivní rešerše apod. (16);
- projekty (147).

Celkový počet zpracovaných elaborátů – 409.

PhDr. Vladislav Razím,
vedoucí oddělení ED/D

Referát prezentace (ED/P)

Náplní referátu je zejména vydavatelská činnost, konkrétně vydávání dvou odborných periodik (*Průzkumy památek* a *Památky středních Čech*) a výroční zprávy organizace, vedení jejich odběratelské agendy a distribuce, agendy povinných výtisků a výměny odborných publikací. Na tuto oblast se váže průběžné vypracovávání anotací

odborné literatury pro oba časopisy a vedení archivu publikační a propagační činnosti NPÚ ÚOPSC.

Tradice vydávání časopisu *Památky středních Čech* pokračovala již 20. ročníkem. Součástí druhého čísla byla rovněž bibliografie všech vydaných ročníků časopisu. Přílohou 2. čísla byla také Ročenka 2006, která byla v plném rozsahu zveřejněna také na internetu (www.npu.cz). Referát se rovněž podílel na přípravě jednotné výroční zprávy NPÚ za územní pracoviště středních Čech.

V roce 2006 vyšla dvě čísla XIII. ročníku časopisu *Průzkumy památek*, který vydáváme ve spolupráci se Sdružením profesionálních pracovníků památkové péče a za finančního přispění MK ČR. Průběžně jsou doplňovány webové stránky časopisu *Průzkumy památek* (www.pruzkumypamatek.cz) včetně databáze s vyhledáváním stavebněhistorických průzkumů uložených v archivech NPÚ. Rovněž zde byla doplněna anotovaná bibliografie článků s památkářskou tematikou. Databáze těchto anotací zpracovává 320 odborných periodik a obsahuje již 7 357 položek. Internetové stránky *Průzkumů památek* jsou propojeny s webovými stránkami ústředního pracoviště NPÚ.

Spolupráce na tiskovinách pro památkové objekty v roce 2006 nadále pokračovala – připravily se reprinty několika pohlednic a leporel (pro zámek Žleby, klášter v Sázavě), reprint turistického průvodce pro zámek Žleby a nové leporelo Hry a hračky malých aristokratů pro zámek Hořovice.

Koncem roku byl opět vydán tradiční jednolistový kalendář pro rok 2007 a PF našeho pracoviště.

*PhDr. Olga Klapetková,
referent ED/P*

Oddělení monitoringu a preventivní ochrany památek (ED/M)

Oddělení se zabývá, jak je dáno názvem, zejména monitoringem památek UNESCO v určeném území. Druhou z hlavních oblastí práce oddělení je preventivní ochrana památek. Mimo tyto hlavní úkoly vykonávalo oddělení ještě operativní činnost podle aktuálních potřeb a připravovalo některé podklady pro další odborná pracoviště.

Monitoring památek UNESCO: ve středních Čechách je zajišťován pro město Kutná Hora, které je na Seznam světového dědictví zapsáno v rozsahu MPR, a kostela P. Marie v sousedním Sedlci. Sledování stavu je chápáno zejména jako poskytnutí důkazu Centru světového dědictví v Paříži o úrovni přístupu dané země k plnění uzavřených dohod.

Příprava roční zprávy byla hlavním pracovním úkolem pro sledované období. Vzhledem k již dané struktuře z předchozích let bylo možné se kromě přípravy běžných podkladů plně věnovat zejména nadstandardně pojaté dokumentaci. Za nejvhodnější způsob bylo považováno vytvoření základní databáze dokumentace fotografické, kdy snahou je podchytit každý z objektů v MPR. Rozdílná je zde dosažená podrobnost, u větší části dokumentovaných objektů se zatím jedná pouze o základní fotografie, ale u řady se již podařilo zajistit podrobnější materiály. Práce musí dále pokračovat, stanovený způsob umožňuje průběžné doplňování podle potřeby, a v případě větších stavebních akcí se tak jedná o poměrně rozsáhlé soubory. Následovat bude již započaté rozšíření o městské prostory a celky, konečným cílem by měla být rozsáhlá dokumentace, přesně a podrobně mapující veškeré změny v území, ve struktuře od detailu k celkovému náhledu.

Pro monitoring je dále vyžadováno ustavení pracovní řídicí

cí skupiny. V případě Kutné Hory se zatím tento krok nepodařilo realizovat, ale jeho příprava již v roce 2006 proběhla. Stejně tak je na řadě vypracování základního materiálu, nazývaného Management plan podle požadavku Centra světového dědictví. Kutná Hora se na tento úkol připravuje, rok 2006 byl v tomto smyslu rokem úvodním a v následném by se měla Management planem podrobně zabývat. Naše pracoviště bude na úkolu spolupracovat.

Preventivní ochrana památek znamenala v tomto období další sledování stavu ohrožených památkových objektů, vedení seznamu a další činnost, směřující ke změně nepříznivé situace nebo k nalezení způsobu případné záchrany některých z nich. Pozornost přitom není omezena pouze na kulturní památky ve smyslu platné legislativy, tedy jenom na objekty, které již úředně památkami prohlášeny byly. Nadále je průběžně doplňována zejména fotografická dokumentace, vzhledem k rychle postupujícímu chátrání a poškozování těchto památek se často jedná o unikátní materiály.

*Ing. arch. Jiří Mrázek,
vedoucí oddělení*

Oddělení archeologie (ED/A)

Hlavní činnost pracovníků archeologického oddělení se dělí mezi záchranné archeologické výzkumy na objektech ve správě NPÚ ÚOPSC a dokumentaci archeologických nemovitých památek na území Středočeského kraje. Dále se pracovníci účastní Středočeské archeologické komise (SAK) a spolupracují s ostatními zaměstnanci NPÚ ÚOPSC na přípravě odborných vyjádření.

Archeologická komise při NPÚ ÚOPSC má za úkol rozdělit finanční příspěvky z PPZAV poskytovaných MK ČR. Tyto prostředky slouží jako příspěvek na pokrytí nákladů spojených s archeologickými výzkumy, které byly vyvolány stavební aktivitou fyzických osob nesouvisející s jejich podnikáním. V roce 2006 uvolnil Krajský úřad SK finanční dotaci, která má pokrýt stejný okruh výzkumů jako PPZAV. Proto byla částka z MK ČR (opět menší než v předešlých letech) rozdělena pouze mezi organizace, které nejsou zřizovány krajem (viz kapitola 5.3).

Po celý rok pokračovala práce na úkolu Reidentifikace, a to jak zběžnou dokumentací památek v terénu, tak následným vypracováním evidenčních karet.

Záchranné archeologické výzkumy realizované archeologickým oddělením

hrad Křivoklát (okres Rakovník): statické zajištění středního opěráku objektu Hejtmanský dům (dokončení akce z roku 2005),

dešťová kanalizace v prostoru jihozápadního parkánu (dokončení akce z roku 2005), inženýrské sítě v interiéru objektů hejtmanství a pivovaru;

Sázava (okres Benešov): elektroinstalace v areálu bývalého kláštera;

Kouřim (okres Kolín): oprava úseku městského opevnění západně od Pražské brány.

Oddělení spolupracovalo na Výzkumném projektu podporovaném z prostředků pro specifický výzkum FF UK č. 224 112 – Sídla nižší šlechty ve středověkých Čechách; Archeologické prameny v kontextu obecného historického poznání. V rámci tohoto projektu byly geodeticky zaměřeny tyto objekty: tvrzíště Olešná (k. ú. Louňovice pod Bláníkem, okr. Benešov), tvrzíště v Borovsku (okr. Benešov),

tvrziště Kočičina – Hrádek u Vlašimě (k. ú. Ctiboř, okr. Benešov), tvrziště Dub (k. ú. Svojetín, okr. Rakovník), tvrziště Hrádek (k. ú. Kozojedy, okr. Rakovník), zaniklá středověká vesnice a tvrziště Smrk (k. ú. Drahouš, okres Rakovník), tvrziště Hluboký (k. ú. Lhota u Rakovníka, okres Rakovník) a zaniklá středověká vesnice Janovice u Babic (k. ú. Říčany, okres Praha-východ).

*Mgr. Zdeněk Neustupný,
vedoucí oddělení ED/A*

Odbor péče o památkový fond (PPF)

Odbor péče o památkový fond měl v roce 2006 následující strukturu a pracovníky, kteří vykonávali agendu v uvedených správních obvodech. K určitým změnám, vyvolaným návratem z mateřské dovolené a dalšími důvody, došlo v druhém a třetím čtvrtletí. Vzhledem k odbornosti jednotlivých pracovníků a potřeb dochází v některých případech k určitému prolínání agendy jednotlivých oddělení.

*Ing. Jan Žižka,
odborný náměstek – vedoucí odboru*

Oddělení péče o památky architektury stavitelství a urbanismu (PPF/A)

Miroslav Brožovský – vedoucí

Bc. Martina Chamasová, správní obvod Kolín (část) a Votice, poradce pro strukturální fondy EU (do 7/07);

Ing. arch. Karel Kibic ml., správní obvod Čáslav, Kutná Hora, část správního obvodu Kolín (Kouřimsko);

Mgr. Veronika Korčáková, správní obvod Černošice;

PhDr. et JUDr. Pavel Kroupa, správní obvod Brandýs nad Labem – Mladá Boleslav, Říčany;

Ing. arch. Václav Martinovský, správní obvod Příbram, Sedlčany;

PhDr. Aleš Pospíšil, MPR a POP Kutná Hora;

Mgr. Eva Pýchová, správní obvod Mělník, Nymburk a Poděbrady (od 09/06);

Ing. arch. Andrea Smetanová, správní obvod Beroun, Černošice (část), Dobříš, Hořovice;

Mgr. Eva Spárová, správní obvod Slaný, Neratovice a Kralupy nad Vltavou;

Mgr. Ludmila Vondráčková, správní obvod Český Brod, Lysá nad Labem, agenda restaurování památek sochařství, polovina Středočeského kraje;

Ing. arch. Eva Volfová, správní obvod Kladno a Rakovník;

Ing. arch. Eva Vyleťová, správní obvod Mladá Boleslav, Mnichovo Hradiště.

Oddělení koncepční

Ing. Michaela Glosová, vedoucí, koncepce plošné ochrany, agenda správního obvodu Benešov (část), Vlašim;

Mgr. Jana Krauskopfová, (do 1. 7. 2006), správní obvod Benešov;

Ing. Dagmar Primusová (od 1. 8. 2006), správní obvod Benešov a Votice.

Oddělení péče o specifické druhy nemovitých kulturních památek

Mgr. Jana Berková, vedoucí, lidová architektura – správní obvody Benešov, Brandýs nad Labem, Čáslav, Kutná Hora, Mělník, Mnichovo Hradiště, Neratovice, Sedlčany, Vlašim a Votice;

Ing. arch. Jan Pešta, plošná ochrana, agenda péče o lidovou architekturu, správní obvody, Český Brod, Lysá nad Labem, Kolín, Mladá Boleslav, Nymburk, Poděbrady, péče o technické památky celý kraj;

Mgr. Markéta Hanzlíková (od 2004), lidová architektura – správní obvod Beroun, Černošice, Dobříš, Hořovice Kladno, Kralupy nad Vltavou, Poděbrady, Rakovník, Říčany, Slaný;

Ing. Růžena Bočková, historické zahrady a parky, celý kraj;

Ing. Bohumila Králová, archeologická agenda, agenda HSP.

Oddělení péče o památky sochařství, malířství a uměleckého řemesla

Josef Burget, vedoucí, péče o památky sochařství, štuková výzdoba, figurální sgrafito atd., správní obvod Benešov, Beroun, Čáslav, Černošice, Dobříš, Hořovice, Kutná Hora, Příbram, Sedlčany, Vlašim, Votice, koordinace celý kraj;

Mgr. Ludmila Vondráčková (PPF/A), Brandýs nad Labem-St. Boleslav, Český Brod, Kladno, Kolín, Kralupy nad Vltavou, Lysá nad Labem, Mělník, Mladá Boleslav, Mnichovo Hradiště, Neratovice, Nymburk, Poděbrady, Rakovník, Říčany, Slaný;

Mgr. Marie Kuldová, památky malířství a uměleckého řemesla, správní obvod Benešov, Beroun, Brandýs nad Labem-St. Boleslav, Černošice, Český Brod, Hořovice, Kolín, Lysá nad Labem, Mladá Boleslav, Mnichovo Hradiště, Nymburk, Poděbrady, Rakovník, Říčany;

PhDr. Eva Stará, památky malířství a uměleckého řemesla, správní obvod Benešov, Čáslav, Dobříš, Kladno, Kralupy nad Vltavou, Kutná Hora, Mělník, Neratovice, Příbram, Sedlčany, Slaný, Vlašim, Votice.

Hlavní náplní odborných pracovníků odboru PPF bylo vypracovávání odborných vyjádření podle § 14 zákona č. 20/1987 Sb. v platném znění. Za počtem odborných vyjádření je třeba vidět řadu šetření, průzkumů, jednání, konzultací, posuzování projektové dokumentace, vyhodnocování průzkumů atd. Z celkového počtu 3 600 odborných vyjádření bylo 355 vyjádření vypracováno oddělením PPF/S ve věci lidové architektury a historických zahrad a parků. Oddělení PPF/R vypracovalo cca 175 odborných vyjádření a oddělení PPF/A 2 680 vyjádření. Kromě odborných vyjádření bylo vypracována i řada dalších vyjádření k územně plánovací dokumentaci apod. Zásadní význam měl jako každý rok odborný památkový dohled, při kterém byla věnována zvýšená pozornost akcím zařazeným do Programů MK ČR.

Akce, na kterých odborní pracovníci odboru PPF vykonávali odborný památkový dohled, jsou uvedeny v následujícím přehledu. Společně jsou přitom uvedeny nemovité kulturní památky, kde dohled prováděli odborní pracovníci oddělení péče o památky architektury, stavitelství a urbanismu (PPF/A), oddělení péče o specifické druhy památek (PPF/S) a oddělení koncepčního (PPF/K). Ve druhé části pak následuje přehled restaurátorských akcí dozorovaných odbornými pracovníky oddělení péče o památky sochařství, malířství a uměleckého řemesla (PPF/R). U každého okresu je také uveden souhrnný počet zpracovaných odborných vyjádření.

Z uvedeného přehledu lze vyzdvihnout některé akce, které je třeba považovat za příkladné. V okrese Benešov pokračovaly rozsáhlé opravy zámku Komorního Hrádku a probíhala rozsáhlá obnova zámku ve Vrchotových Janovicích. V okrese Beroun pokračovala obnova zámků ve Svinařích a Nižboru. Vzácným příkladem postupné obno-

vy barokního hospodářského dvora je dvůr ve Vyšínku v okrese Kladno. Další významnou akcí v tomto okrese je pokračování záchrany dlouho ohroženého zámku v Buštěhradě, kde probíhají opravy krovových konstrukcí a obnova krytiny. V okrese Kolín se podařilo realizovat obnovu a restaurování fasád významné kubistické stavby – Bauerovy vily v Libodřicích. Velkým počinem byla obnova fasád a restaurování nádvorní arkády zámku v Kostelci nad Černými lesy. V okrese Kutná Hora probíhalo několik akcí velkého významu. Pokračovalo restaurování autenticky dochovaných fasád pozdně gotické věže kostela P. Marie na Náměti. Velmi rozsáhlou akcí je celková obnova Jezuitské koleje v Kutné Hoře. Významné byly práce restaurátorské – pozoruhodné výsledky přineslo zejména restaurování refektáře. Kvalitně byla provedena obnova průčelí domu čp. 383. V Sedlci u Kutné Hory pokračovala velmi úspěšná obnova kostela Nanebevzetí P. Marie. Pokračovalo restaurování fasád, interiéru v rozsahu transeptu včetně restaurování oken, restaurování malby na křížení a několika kaplí. V Záběhově pokračovala obnova kostela sv. Prokopa celkovou opravou věže. V okrese Mělník pokračovaly opravy fasád zámku v Mělníku, celková obnova a restaurování interiéru zámku v Liblicích a byla dokončena obnova střech zámku v Dolních Beřkovicích. V Mělníku byla zahájena obnova věže kostela sv. Petra a Pavla. Nejvýznamnější i nejnáročnější akcí v okrese Mladá Boleslav je nepochybně obnova a úpravy areálu Karmel v Mladé Boleslavi s velkým objemem restaurátorských prací. Pokračovala i obnova fasád kostela P. Marie v Solci. Na okrese Nymburk byla obnovou Nového zámku v areálu Bon Repos zahájena celková rehabilitace tohoto dlouho nevhodně využívaného zámeckého komplexu. Na okrese Praha-východ pokračovala rozsáhlá obnova zámku v Brandýse nad Labem. V okrese Praha-západ byly provedeny opravy částí fasád několika kostelů – pokračovala oprava fasád kostela Stětí sv. Jana Křtitele v Hořelicích a sv. Kateřiny v Chotči. Významné a zdařilé bylo pokračování obnovy zámku v Mníšku pod Brdy ve správě našeho pracoviště, který není prohlášen NKP. Byla obnovena severní a západní fasáda včetně okenních výplní. V okrese Příbram pokračovala obnova fontány Napájení Héliových koní v zámeckém parku v Dobříšsku. Na závěr sezony byla spuštěna vodní kaskáda. V okrese Rakovník byla dokončena obnova zámku ve Slabčích (fasády), pokračovala i obnova fasád kostela ve Vsesulově.

Několik zdařilých oprav se podařilo realizovat v oblasti lidové architektury. Patří mezi ně například obnova roubeného domu čp. 27 v Mužském a čp. 27 v Březince (okr. Mladá Boleslav), stodola v čp. 7 v Mnichově Hradišti. Významnou akcí bylo i zahájení obnovy hrázďené stodoly v Klečetné (okr. Rakovník) nebo pokračování oprav hodnotné hospodářské budovy v Chorouškách.

Díky Programu záchrany architektonického dědictví se podařilo zahájit a provádět rozsáhlejší akce restaurování kamenosochařských děl. Příkladem může být soubor sousoší na poprsní zdi areálu Jezuitské koleje v Kutné Hoře nebo soubor soch zámeckého parku v Lysé nad Labem. Významné akce restaurování mobiliáře byly podpořeny Programem restaurování.

V rámci archeologické agendy bylo vypracováno množství vyjádření, a to zejména k liniovým stavbám v intravilánu i extravilánu obcí, případně k výstavbě nových rodinných domů.

V následujícím textu je uveden přehled akcí, kde byl pro-

váděn památkový dohled. V řadě z nich byly realizovány operativní dokumentace a průzkum.

Přehled akcí, kde byl v roce 2006 prováděn odborný památkový dohled

Okres Benešov

Správní obvod obce Benešov

Benešov: gymnázium, obnova auly;

Benešov: nádraží, oprava střechy nad salonkem Ferdinanda d'Este;

Benešov: nemocnice, celková obnova historického pavilonu tzv. staré kuchyně;

Benešov: muzeum, oprava hlavní fasády;

Benešov: piaristická kolej, dílčí úpravy v interiérech;

Benice: hospodářský dvůr, půdní vestavba do krovu budovy „A“;

Český Šternberk: hrad s areálem, oprava jižní válcové věže, prozatímní statické zajištění hradební a opěrné zdi severovýchodního nároží severního parkánu, příprava opravy domu čp. 97;

Divišov: kostel sv. Bartoloměje, pokračování opravy krovu a výměny krytiny;

Jemniště: zámek s areálem, obnova zámecké kuchyně;

Jablonná: zámek s areálem, celková obnova včetně domu čp. 2 a čp. 47;

Komorní Hrádek: zámek s areálem, oprava havarijního stavu klenby a zdi zámecké kaple včetně restaurování štukové výzdoby, oprava krovů a stropů starého zámku, restaurování nástěnné malby v místnosti č. 42 v novém zámku, 1. etapa obnovy grotty, obnova objektu garáží, příprava obnovy sgrafitových dvorních fasád starého zámku, budovy purkrabství a budovy zámečnické dílny, zahájení přípravy obnovy bývalého pivovaru;

Líšno: zámek, oprava ohradní zdi;

Nesvačily: kostel, elektroinstalace;

Ouběnice: kostel sv. Markéty, oprava stropu nad kůrem;

Popovice: tvrz, pokračování celkové obnovy;

Popovice: kostel sv. Jakuba, restaurování vnějších gotických omítek na presbytáři;

Příbyšice: chalupa čp. 4, tesařské opravy roubených konstrukcí severního štítového průčelí;

Pyšely: zámek s areálem, obnova místností v suterénu, výměna oken v objektu dětského domova;

Sázava: areál kulturní památky býv. benediktinského kláštera (býv. pivovar, mlýn, hospodářský dvůr), jednání o nutném provizorním zabezpečení, protipovodňová opatření;

Střížkov: zámek, příprava obnovy;

Tloskov: zámek s areálem, oprava krovu, výměna krytiny, dokončení přístavby skleníků a skladů v zámeckém zahradnictví;

Tožice: kostel sv. Martina, oprava vnitřních omítek, výmalba;

Týnec nad Sázavou: areál hradu, dokončení úpravy komunikací, příprava obnovy elektroinstalace v rotundě a věži;

Týnec nad Sázavou: bývalá továrna na kameninu čp. 2, obnova hygienických zařízení;

Vysoký Újezd: kostel Narození Panny Marie, oprava spodních partií vnitřních omítek

Restaurátorské akce:

Choceraď: kostel Nanebevzetí Panny Marie, hlavní oltář;

Konopiště: svatojiřská sbírka, pokračování restaurování (10 kusů)

Benešov: gymnázium, malba v apsidě kaple;
Český Šternberk: hrad, žlutý salonek, klasicistní dekorativní nástěnné malby kolem oken;
Český Šternberk: socha sv. Jana Nepomuckého;
Jablonná nad Vltavou: zámek, nástěnné malby v 1. patře;
Komorní Hrádek, Chocerady: areál zámku – starý zámek, stěny v místnosti č. 42, nové nálezy historických nástěnných maleb v místnosti č. 59 a v přilehlých prostorách ve východním křídle;
Netvořice: kostel Nanebevzetí Panny Marie, socha Immaculaty, reprodukce

Správní obvod obce Votice

Arnoštovice: kostel sv. Šimona a Judy, nátěr šindelové střechy;
Bedřichovice: kostel sv. Vavřince, oprava střechy a části fasády;
Červený Újezd: kostel sv. Matouše, obnova vnitřních omítek a výmalby;
Divišov: kostel sv. Bartoloměje, oprava krovu a výměna krytiny;
Libouň: zámek, obnova interiérů v přízemí;
Libouň: areál zámku, stodola, nový krov;
Křešice: hospodářský dvůr, celková obnova;
Neustupov: zámek, obnova interiérů severního křídla;
Martinice: areál kostela Nanebevzetí Panny Marie, oprava střechy a fasády márnice;
Odlochovice: zámek s areálem, dokončení obnovy interiérů zámku a budovy „F“ bývalého hospodářského dvora;
Olbramovice: bývalá tvrz, dílčí obnova interiérů;
Rudoltice: čp. 2, celková obnova;
Střeziměř: kaple sv. Vojtěcha, oprava střechy;
Vlčkovice: zámek, statické zajištění severovýchodního křídla;
Vlčkovice: ovčín, stavební úpravy interiéru;
Votice: fara, oprava krovu;
Votice: radnice, úpravy přízemí pro expozici muzea;
Votice: Starý zámek, obnova krovu a střechy;
Vrchotovy Janovice: zámek, celková obnova střech a fasád a interiérů přízemí severozápadního křídla;
Vrchotovy Janovice: areál zámku, rehabilitace parku

Restaurátorské akce:

Arnoštovice: kostel sv. Šimona a Judy, hlavní oltář;
Vrchotovy Janovice: areál zámku, zámecká kaple, malířská výzdoba stropu a stěn, portál hlavní brány;
Odlochovice: správní obvod Votice, areál zámku, zámecká kaple, skříň varhanního nástroje;
Libouň: kostel sv. Václava, dvě malovaná antependia, chórová přepážka, kazatelna

Správní obvod obce Vlašim

Bolinka: areál Lorety, pokračování obnovy;
Domašín: kostel sv. Jakuba, nová dlažba;
Hrádek u Vlašimi: kostel sv. Matouše, oprava krovu, nová krytina, rekonstrukce schodiště do věže;
Kamberk: tvrz s areálem, pokračování obnovy;
Kondrac: kostel sv. Bartoloměje, oprava části krovu a krytiny;
Louňovice pod Blaníkem: zámek, oprava části krovu jižního křídla, oprava střechy a krovu čp. 86;
Mnichovice: kostel sv. Filipa a Jakuba, oprava střechy před síně a sakristie;
Načeradec: MPZ, areál kostela sv. Petra a Pavla s radnicí, oprava kamenné dlažby, dílčí opravy na kostele;
Načeradec: MPZ, zámek, oprava komínů;

Trhový Štěpánov: kostel sv. Bartoloměje, oprava omítek a odvlhčení spodní části věže;
Vlašim: zámek s areálem, oprava Čínské pavilonu, koupelen kněžny, parkových cest, schodišť a lávky, oprava zámeckého sklepení, statické zajištění, oprava a restaurování balkonu Domašínské brány, revitalizace vodních prvků v parku, nová lávka u Znosimské brány, bývalý pivovar s baštou aj.;
Vlašim: zámecký park, rekonstrukce cesty se schodištěm k soše Samsona, rekonstrukce koupadla;
Vlašim: obnova hrobní kaple Auerspergů;
Vlašim: dům čp. 249, příprava celkové obnovy;
Vlašim: škola čp. 41, pokračování opravy interiérů;
Zhoř: kostel Povýšení sv. kříže, oprava vnitřních omítek a výmalby

Pro okres bylo vypracováno 440 odborných vyjádření.

Okres Beroun

Správní obvod obce Beroun

Beroun: opevnění, oprava úseku hradby na severní straně města;
Beroun: Plzeňská (horní) brána, opravy interiéru;
Beroun: kostel sv. Jakuba Většího, restaurování části dlažby v lodi;
Beroun: dům čp. 90, oprava oken ve dvorním traktu;
Beroun: děkanství, obnova dlažby dvora;
Broumy: bývalá sklárna, oprava štítu hospodářské budovy;
Hudlice: kostel sv. Tomáše, oprava střechy boční lodi;
Karlštejn: fara, oprava zdi hospodářské budovy;
Karlštejn: dům čp. 53, obnova střechy;
Liteň: hrobka rodiny Daubků, obnova střechy;
Liteň: židovský hřbitov, oprava domu hrobníka;
Nížbor: zámek, pokračování obnovy severní fasády;
Svináře: zámek (PZAD) obnova krovu a dalších konstrukcí sýpky, obnova oken;
Svatý Jan pod Skalou: kostel sv. Jana Křtitele (PZAD), statické zajištění kruchty;
Svatý Jan pod Skalou: bývalá fara čp. 2, restaurování a repase dveří v interiéru;
Suchomasty: kaplička, celková oprava

Restaurátorské akce:

Liteň: hrobka rodiny Daubků, sochy čtyř andělů na nároží kaple;
Karlštejn: socha sv. Šebestiána, figura

Správní obvod obce Hořovice

Hořovice: kostel sv. Jiljí, restaurování východního okna presbytáře;
Hostomice: kostel Stolce sv. Petra, oprava krytiny;
Mrtňák: kostel Narození P. Marie, oprava krovu a krytiny střechy presbytáře;
Neumětely: kostel sv. Petra a Pavla, restaurování vitráží;
Olešná: čp. 8, obnova a doplnění stodoly;
Praskolesy: areál kostela sv. Mikuláše, oprava střechy schodiště;
Zaječov – Svatá Dobrotivá: kostel P. Marie (PZAD), celková obnova vstupní předsíně na severním boku kostela, statické zajištění sakristie;
Žebrák: fara, hospodářské budovy, částečná obnova střech;
Žebrák: kostel sv. Rocha, odvodnění

Restaurátorské akce:

Drozdov (správní obvod Hořovice): kaple sv. Jana Nepomuckého, figura – torzo na střeše;

Hořovice: kostel sv. Jiljí, 2 okna v presbytáři;
Hořovice: zámek, 4 kachlová kamna ve východním křídle zámku (ložnice, knihovna, přípravná jídel, šatna);
Praskolesy: kaple sv. Prokopa, zábradlí kruchty, s polopostavami apoštolů s Kristem průzkum nástěnných maleb na svislých stěnách kaple;
Zaječov – Svatá Dobrotivá: klášterní kostel Zvěstování P. Marie a sv. Dobrotivé, sakristie kostela, paramentní skříň

Pro okres bylo vypracováno cca 215 odborných vyjádření.

Okres Kladno

Správní obvod obce Kladno

Běleč: zvonice v areálu kostela sv. Mikuláše, oprava krovu a obnova šindelové krytiny;
Buštěhrad: zámek (PZAD), oprava krovu východní poloviny severního křídla, krytina;
Buštěhrad – Starý hrad: výměny krytiny, oken a dveří na domech v areálu;
Družec: kostel Nanebevzetí P. Marie, přeložení krytiny;
Kladno: kaple sv. Floriána, dokončení fasády s nátěrem, oprava střechy, oprava krovu východní věže;
Kladno: synagoga – kostel Čs. církve husitské, odvodnění;
Kladno: bývalý Okresní dům, repase oken;
Libušín: oprava těžní věže dolu Schoeller;
Pavlov: zámek, oprava, interiérů, opravy podlah, vytápění, repase oken a dveří;
Unhošť: kostel sv. Petra a Pavla, dokončení opravy dřevěné balustrády kruchty;
Unhošť: čp. 149, koželužna – provizorní zakrytí střechy;
Potéplí: Proškův mlýn, obnova krovu

Restaurátorské akce:

Kladno: Mariánské sousoší, originály soch sv. Jana Nepomuckého a anděla

Správní obvod obce Slaný

Hořešovičky, Vrbčany, Černuc: opravy kaplí;
Slaný: dům tzv. Ungelt, celková obnova, průčelí, interiéry, hospodářská budova;
Slaný: děkanství, obnova fasády;
Slaný: Boží hrob, statické zajištění, oprava římsy a střešních desek;
Slaný: obnova kašny;
Třebíz: čp. 1, Cífkův statek, obnova omítek dvorního průčelí domu;
Velvary: kostel sv. Jiří, pokračování obnovy střechy;
Vyšíněk: hospodářský dvůr, obnova průčelí sýpky;
Zlonice: obnova krovu a střechy zahradnického domku

Restaurátorské akce:

Kmetiněves: socha sv. Jana Nepomuckého;
Královice: sochy sv. Václava a sv. J. Nepomuckého na mostě
Smečno: obelisk;
Smečno: kostel Nejsvětější Trojice, oltář sv. J. Nepomuckého;
Slaný: kašna, pískovce;
Tmář: socha sv. Jana Nepomuckého;
Vraný: socha sv. Václava

Pro okres bylo vypracováno 140 odborných vyjádření.

Okres Kolín

Správní obvod Český Brod

Český Brod: kostel sv. Gotharda, oprava vnějšího pláště presbytáře;

Český Brod: předbraní Kouřimské brány, obnova fasády;
Přistoupim: areál fary, špýchar, obnova fasády;
Tismice: areál kostela Nanebevzetí Panny Marie, oprava schodiště

Restaurátorské akce:

Přistoupim: kostel sv. Václava, zábradlí kruchty a oratoří

Správní obvod obce Kolín

Bečváry: zámek (PZAD) dokončení spodní části východního průčelí se schodištěm, obnova dlažby nádvoří, vjezdových vrat;
Drahobudice: kostel Nejsv. Trojice (PZAD), opravy v interiéru, restaurátorské zajištění malované výzdoby;
Kolín: celková obnova náměstí;
Kolín: věž Práchevna, vnitřní schodiště;
Kolín-Zálabí: kostel sv. Víta, obnova lucerny věže;
Kouřim: dům čp. 144, obnova průčelí;
Kouřim: dům čp. 258, obnova krovu a střechy;
Kouřim: kostel sv. Štěpána, opravy střech;
Kouřim: dům čp. 13, obnova fasády s doplněním členění;
Libodřice: Baueroва vila (PZAD), obnova fasád včetně restaurování a repase oken;
Molitorov: zámek, oprava střechy;
Rasochy: dům čp. 13, oprava krovu;
Ratenice: kostel sv. Jakuba, oprava krovu věže, obnova mansardové římsy a krytiny, obnova omítek věže;
Třebovle: areál kostela sv. Bartoloměje (PZAD), obnova ohradní zdi;
Zásmuky: klášter františkánů (PZAD), obnova fasád rajskeho dvora;
Zásmuky: areál zámku, obnova střech grotty, obnova hlavní římsy

Restaurátorské akce:

Bečváry: areál zámku, dvě vazy;
Drahobudice: kostel Nejsvětější Trojice, iluzivní nástěnné malby v celém interiéru kostela;
Kolín: kašna na náměstí, nádrž;
Kolín: kostel sv. Bartoloměje, obraz sv. Bartoloměje;
Kolín: židovský hřbitov, náhrobní stély;
Týnec nad Labem: socha sv. Jana Křtitele;
Velký Osek: sousoší Kalvárie

Pro okres bylo vypracováno 175 odborných vyjádření.

Okres Kutná Hora

Správní obvod obce Čáslav

Bratčice: bývalý mlýn čp. 34, celková obnova krovu a střešního pláště – 1. etapa;
Čáslav: synagoga, obnova průčelí včetně věžiček;
Čáslav: kostel sv. Alžběty, restaurování soch v průčelí;
Čáslav: kostel sv. Petra a Pavla, oprava podlahy v kostele sv. Michaela;
Čáslav: evangelický kostel, pokračování obnovy střešního pláště;
Čáslav: diakonie, pokračování oprav u hradební bašty;
Čáslav: bývalé kasárny čp. 86, celková obnova, interiéry, fasády;
Čáslav: dům čp. 147, obnova střechy a fasády;
Čáslav: dům čp. 165, obnova fasády;
Čáslav: dům čp. 101, zahájení celkové obnovy, záchrana srubové konstrukce;
Filipov: areál zámku, celková oprava a stavební úpravy;
Krchleby: kostel sv. Václava, dokončení opravy střechy;

Markovice: dvůr čp. 93 a 94, celková obnova střech budovy se stájem – 1. etapa;
Potěhy: kostel sv. Gotharda, dokončení obnovy střechy lodi a presbytáře;
Potěhy: dům usedlosti čp. 11, výměna oken;
Zbraslavice: kostel sv. Vavřince, obnova střechy lodi a presbytáře;
Zbraslavice: zámek, nátěr fasád;
Zleby: obnova střechy a fasády radnice čp. 67

Restaurátorské akce:

Čáslav: areál kostela sv. Alžběty, ohradní zeď – sochy sv. Jana a sv. Pavla

Správní obvod obce Kutná Hora

Bohdanec: kostel Zvěstování P. Marie, obnova střechy presbytáře a sakristie;
Čestín: kostel sv. Petra a Pavla, opravy krovu;
Čestín: zámek, obnova fasády – konzervace sgrafitové omítky;
Hlízov: zámek, obnova západní fasády, pokračování obnovy interiérů;
Hodkov: kostel sv. Václava, obnova střechy sakristie;
Kácov: kostel P. Marie, oprava střechy spojovací chodby se zámekem;
Losiny: usedlost čp. 2, celková obnova roubeného hospodářského objektu;
Malešov: zámek, dokončení obnovy průčelí;
Malešov: areál tvrze, oprava ohradní zdi;
Nové Dvory: kostel sv. Martina, obnova fasád;
Nové Dvory: areál zámku, obnova brány zámeckých zahrad;
Ostrov: obnova a úpravy hospodářského dvora;
Rataje nad Sázavou: zámek, opravy soklu nad řekou;
Rataje nad Sázavou: dům čp. 30, rekonstrukce průčelí;
Sudějov: poutní areál sv. Anny (PZAD), oprava zdí někdejšího ambitu;
Vilémovice: kostel Narození P. Marie, pokračování obnovy střechy;
Záboří nad Labem: kostel sv. Prokopa (PZAD), věž, obnova krovu a krytiny, obnova fasád

MPR Kutná Hora s POP

Čp. 51–53 Barborská ulice, Jezuitská kolej (KP): pokračování celkové rekonstrukce (interiér – oprava omítek, ostění + nová ostění, nová okna + nátěr, letní refektář – restaurování stropu, repase oken; exteriér – statické zajištění okrouhlých věžic, obnova pláště věží v nadstřešní části, osazování vikýřů a detaily úžlabí; areál – výstavba kamenných zdí na 1. nádvoří).
Sedlec: kostel Nanebevzetí P. Marie (KP, UNESCO) – pokračování celkové obnovy (interiér – omítky transeptu a kříženi, restaurování fresky v kříženi a v ochozových kaplích, dokončení obnovy kaple P. Marie, exteriér – plášť – východní strana jižního transeptu a jižní strana presbytáře)
Obnova fasád domů:
Čp. 197 Česká ul.: nová uliční fasáda s jednoduchým členěním, kvalitní barevný nátěr včetně oken;
Čp. 225 nám. Národního odboje: nová fasáda včetně nátěru;
Čp. 275 Václavské nám. (KP): nová fasáda bočních štítů včetně nových oken, bez nátěru;
Čp. 296 Kremnická ul.: nátěr fasády;
Čp. 337 Andělská ul. (KP): nová fasáda včetně kvalitního nátěru a v lici osazených ven otvíraných oken;

Čp. 377 Palackého nám. (KP): celková obnova pláště věže;
Čp. 383 Libušina ul. (KP): rekonstrukce uliční fasády včetně věže, lazura letos na jaře;
Čp. 390 Tylova ul.: nátěr části fasády;
Čp. 521 Roháčova ul. (KP): severní fasáda, dokončení celkové rekonstrukce pláště domu;
Kostel Všech Svatých: nová fasáda a nátěr věže;
Čp. 526 Žižkova brána (KP): nové fasády s jednoduchým členěním, kvalitní barevný nátěr ve dvou odstínech okru;
Čp. 624 Na Náměti: kvalitní obnova eklektické uliční fasády, ale nevhodný intenzivní nátěr ve dvou odstínech oranžové (nekonzultován);
Branka v areálu Hrádku (KP): nová fasáda včetně režné barevnosti, prejzová koruna

Střechy:

Čp. 86 Havlíčkovu nám.: výměna bobrovky za bobrovku, volská oka, 2. etapa;
Čp. 97 Palackého nám. (KP): výměna eternitu za eternit;
Čp. 163 Kremnická ul. (POP): výměna bobrovky za bobrovku;
Čp. 196 Česká ul.: výměna eternitu za eternit;
Čp. 335 Vladislavova ul. (KP): výměna eternitu za pálenou drážkovou tašku;
Čp. 369 Anenské nám. (KP): výměna falcovaného zinkového plechu za eternit;
Čp. 381 Libušina ul.: výměna eternitu za eternit;
Čp. 519 Havlíčkovu nám. (KP): výměna eternitu za pálenou bobrovku, 2. etapa – dokončení;
Čp. 621 Roháčova ul.: výměna drážkové tašky za drážkovou

Různé:

Čp. 9 Sportovců (POP): celková rekonstrukce vyhořelé vily – 1. etapa (krov, krytina pálená drážková, interiér);
Čp. 66 Rejskovo nám.: statika zadního křídla;
Čp. 128 Masarykova (KP) Tylovo divadlo: zádlažba předprostoru;
Čp. 586 Komenského nám.: výměna oken při zachování osazení v lici fasády;
Žižkova brána: oprava lávky, 2. etapa;
Výstavba úseku *opěrné kamenné zdi* podél ulice Česká naproti areálu hřbitova;
Čp. 288 Jiřího z Poděbrad, klášter sv. Voršily: obnova stupňů a zábradlí centrálního schodiště, obnova povrchů interiéru 2. patra;
Čp. 58 nám. Národního odboje: celková obnova

Restaurátorské akce:

Kutná Hora: areál jezuitské koleje, refektář – štuková a malířská výzdoba, areál jezuitské koleje, parapetní zeď se sochařskou výzdobou, sousoší sv. Ignáce z Loyoly, sousoší sv. Václava a dva andělé na zdi, sousoší sv. Františka Xaverského, sousoší sv. Josefa Kalasánského, sousoší sv. Floriána, sousoší sv. Františka Borgia, sousoší sv. Anny, sousoší Karla Velikého, soubor dekorativních váz a kvádrová zeď;
Kutná Hora-Kaňk: kaplička sv. Jana Křtitele, barokní socha sv. Jana Křtitele;
Kutná Hora-Žižkov: mostek přes Vrchlici, socha sv. Jana Nepomuckého;
Kutná Hora-Sedlec: areál bývalého cisterciáckého kláštera, kostel Nanebevzetí Panny Marie, restaurování nástěnných a nástropních maleb: kaple sv. Bernarda, Panna Marie s dítětem, kaple Patronů Země české, malba ve štukovém zrcadle, transept chrámu, nástěnné malby nad křížením, kaple Panny Marie, malby na stěnách a stropu;

Kutná Hora-Sedlec: areál bývalého cisterciáckého kláštera, kostel Nanebevzetí Panny Marie, zpovědnice, oltář Patro-
nů země české, oltářní architektura, oltář sv. Bernarda,
oltářní architektura, obraz Sv. Bernard, oltář sv. Bernarda,
oltářní architektura, relikviář sv. Felixe, oltářní obraz Vidě-
ní sv. Bernarda, oltář sv. Benedikta, oltářní architektura,
relikviář – skříňka sv. Damiána, soubor kostelních lavic,
obraz Nanebevzetí Panny Marie;
Sudějov: kostel sv. Anny, oltář 14, svatých pomocníků;
Uhřetřetice: kostel sv. Aloise, varhany;
Zbraslavice: socha sv. Jana Nepomuckého

Pro okres bylo vypracováno 290 odborných vyjádření.

Okres Mělník

Správní obvod obce Kralupy nad Vltavou

Chvatěruhy: areál zámku (PZAD), statické zajištění a oprava úseku opěrné a ohradní zdi;
Ledčice: čp. 15, obnova střechy domu KR;
Zeměchy: kostel, oprava krovu a sanktusníku, obnova horní části střechy, obnova předsíně

Restaurátorské akce:

Chvatěruhy: hřbitov při kostele sv. Petra a Pavla, centrální kříž;
Chvatěruhy: zámek, vstupní portál;
Nelahozeves: zámek, západní fasáda, sgrafito;
Nelahozeves: zámek, Lobkowiczské sbírky, tzv. Roudnická sbírka, restaurování souboru obrazů a mobiliáře

Správní obvod obce Neratovice

Chlumín: kostel, oprava krovu;
Lobkovice: kostel, oprava předsíně;
Obříství: Lamberský čp. 12 – Památník B. Smetany – další etapa obnovy, dokončování interiérů, okna, okenice, obnova vstupní brány

Správní obvod obce Mělník

Dolní Beřkovice: zámek, (PZAD), dokončení opravy krovů, položení krytiny na střeše severního křídla;
Dobřeň: chalupa čp. 29, celková obnova;
Choroušky: usedlost čp. 5, dokončení 1. etapy obnovy krovu a střechy na objektu chlívů;
Jestřebice: návesní kaple, obnova nátěru fasády a střechy;
Liblice: zámek, pokračování celkové obnovy, restaurování a výmalba interiérů, repase oken a dveří, obnova střechy východního křídla čestného dvora;
Medonosy: kostel sv. Jakuba, oprava střechy sanktusníku;
Mělník: zámek, obnova jižní fasády jižního křídla včetně oken, interiéry v jižním křídle;
Mělník: kostel sv. Petra a Pavla, věž, oprava interiéru – oprava schodiště, stropů a zvonové stolice, restaurování omítek;
Mělník: dům čp. 160, dokončení opravy;
Mělník: dům čp. 13, 24, opravy;
Mšeno: kostel sv. Martina, zahájení celkové výměny střešní krytiny;
Mšeno: radnice, dokončení obnovy fasády;
Mšeno: modlitebna, obnova vnějšího pláště;
Mšeno: městské lázně, zahájení celkové obnovy lázeňské budovy;
Nosálov: chalupa čp. 30, dokončení obnovy interiérů;
Sedlec: dům usedlosti čp. 29, dokončení obnovy střešního pláště;
Vidím: hospodářský dvůr zámku čp. 2, dokončení obnovy návesního průčelí s branami;

Vidím: dům čp. 3, obnova štítů;

Vidím: areál fary čp. 4, celková obnova špýcharu;

Vidím: chalupa čp. 15, výměna krytiny, obnova vnějšího pláště;

Vidím: chalupa čp. 77, výměna krytiny a oprava krovu;

Želízky: dům čp. 6, obnova fasády hlavního štítového průčelí

Restaurátorské akce:

Chorušice: návesní kaplička;

Chorušice: kostel Nanebevzetí P. Marie, hlavní oltář, obraz Piety;

Liběchov: areál zámku, zámek, Čínský salónek, nástěnné malby;

Mělník-Pšovka: kostel sv. Vavřince, votivní obraz Mistra IW, presbytář, boční oltář, architektura s řezbářskou ornamentální a figurální výzdobou

Pro okres bylo vypracováno 180 odborných vyjádření.

Okres Mladá Boleslav

Správní obvod Mladá Boleslav

Bakov nad Jizerou: areál kostela sv. Barbory, oprava ohradní zdi;

Bělá pod Bezdězem: zámek (PZAD), oprava krovu;

Bělá pod Bezdězem: areál zámku, zámecká kaple, oprava západního průčelí s restaurováním renesančních pískovcových ostění oken;

Bělá pod Bezdězem: radnice čp. 90, oprava vstupního průčelí s restaurováním renesančního portálu;

Bělá pod Bezdězem: pokračování opravy a konzervace hradeb;

Benátky nad Jizerou: areál zámku, kostel Narození P. Marie, dokončení obnovy vnějšího pláště;

Benátky nad Jizerou: zámek, oprava parketových podlah;

Bezno: kostel sv. Petra a Pavla, oprava a zajištění horní části věže;

Březinka: dům čp. 27, opravy v interiéru, oprava stěn;

Březno: zámek (PZAD), zahájení opravy fasád s restaurováním štukové výzdoby suprafenester;

Dolní Bousov: fara, oprava fasád s restaurátorským zajištěním okenních ostění;

Dolní Krupá: kostel sv. Václava, oprava sanktusníku;

Dražice: kostel sv. Martina, oprava fasád s restaurováním gotických portálů;

Horky nad Jizerou: kostel sv. Mikuláše, dokončení opravy krovu, odvodnění;

Chotěboř: kostel sv. Prokopa, pokračování opravy krovu;

Katusice: čp. 14, obnova krytiny;

Kluky: čp. 29, opravy roubených konstrukcí stěn;

Kluky: čp. 6, oprava střechy a pavlače;

Kosmonosy: zámek, celková obnova přízemí severního křídla;

Košátky: areál zámku (PZAD), obnova krovů a střešních severního křídla hospodářského dvora;

Kovánek: evangelický kostel, oprava stropu;

Luštěnice: zámek, oprava průčelí;

Mladá Boleslav: kostel Nanebevzetí P. Marie, oprava západního průčelí;

Mladá Boleslav: dům čp. 88, oprava střechy, statické zajištění;

Mladá Boleslav: areál bývalého piaristického kláštera Na Karmeli, celková obnova a restaurování;

Mladá Boleslav: areál židovského hřbitova, oprava ohradní zdi;

Mladá Boleslav: Komerční banka (pův. Rakouskouherská banka), oprava fasád;
Mladá Boleslav-Neuberk: zámek, pokračování opravy krovu a stropů;
Přepeře: dům čp. 45, oprava části pavlače;
Semčice: kostel sv. Prokopa, oprava krovu lodi;
Strenice-Velké Horky: areál tvrže (PZAD), oprava fasády věže s restaurátorským zajištěním gotických omítek, oprava severního průčelí paláce s rekonstrukcí sgrafit;
Sýčína: kostel sv. Václava, oprava krovu severní věže;
Skalsko: areál kostela sv. Havla, oprava střechy kostnice;
Skalsko: čp. 6, opravy v interiéru;
Skalsko: čp. 20, oprava ohrazení;
Vinec: kostel sv. Mikuláše, oprava krytiny;
Viska: čp. 8, oprava stodoly a sklepa, obnova brány s vraty;
Všeborsko: kostel Nejsvětější Trojice, oprava průčelí předsíně;
Zdětín: kostel Všech svatých, oprava průčelí presbytáře

Restaurátorské akce:

Bělá pod Bezdězem: kostel Povýšení sv. Kříže, soubor mobiliáře – hlavní oltář, boční oltáře: sv. Jana Nepomuckého, Piety, kazatelna, 4. etapa restaurátorských prací;
Bělá pod Bezdězem: pomník Na stráž!, pískovec;
Bělá pod Bezdězem: kostel sv. Václava, sochy na průčelí, restaurátorské zajištění;
Bělá pod Bezdězem: radnice, portál;
Březno: kostel sv. Václava, západní průčelí, zajištění a sejmutí soch sv. Petra a sv. Pavla, restaurování sochy sv. Jana Nepomuckého a sv. Vojtěcha;
Bezno: kostel sv. Petra a Pavla, boční oltář Piety, petrifikace;
Bezno: sousoší Kristova křtu, provedení kopie;
Dolní Bousov: kostel sv. Kateřiny, hlavní oltář, sochy andělů;
Mladá Boleslav: kostel Nanebevzetí Panny Marie, boční oltář sv. Anny, boční oltář sv. Josefa, boční oltář Piety, boční oltář sv. Františka Xaverského;
Kosmonosy: Santa Casa v areálu Lorety, restaurování jižního a západního průčelí;
Kosmonosy: socha sv. Jan Nepomuckého;
Mladá Boleslav: kostel Nanebevzetí Panny Marie, socha sv. Jana Nepomuckého a socha sv. Ignáce z Loyoly;
Mladá Boleslav: socha sv. Anny;
Kutná Hora – Žižkov: most přes Vrchlici – lávka

Správní obvod Mnichovo Hradiště

Boseň: kostel sv. Václava (PZAD), statické zajištění, oprava střechy sakristie;
Boseň: hrad Valečov, statické zajištění a konzervace zdiva horního patra paláce;
Mnichovo Hradiště: kostel sv. Jakuba, dokončení opravy střechy;
Mnichovo Hradiště: děkanství čp. 242, oprava interiéru;
Mnichovo Hradiště: dům čp. 237, zahájení celkové obnovy;
Mnichovo Hradiště: dům čp. 153, celková obnova;
Mnichovo Hradiště: čp. 7, obnova stodoly;
Mnichovo Hradiště: rekonstrukce komunikací v zóně s obnovou dlažeb;
Mukařov: kostel sv. Vavřince, oprava sanktusníku;
Mužský: čp. 27 – druhá etapa obnovy, střecha a krov nad hospodářskou částí;
Solec: kostel Nanebevzetí P. Marie, oprava omítek věže, restaurování gotické okenní kružby

Restaurátorské akce:

Mnichovo Hradiště: zámek, vybraný čalouněný nábytek

(z předpokojí paní hraběnky, z hraběčny ložnice, hudebního salonu, přijímacího salonu a dámského salonku), restaurování textilií, 1. etapa restaurátorských prací;
Mnichovo Hradiště: zámek, 2 taburety se sedáky zdobenými výšivkou;
Mnichovo Hradiště: zámek, obraz Portrét hraběte Josefa Kaunitze;
Mnichovo Hradiště: socha sv. Antonína Paduánského;
Mladá Boleslav: židovský hřbitov, restaurování náhrobních stél

Pro okres bylo vypracováno 450 odborných vyjádření.

Okres Nymburk

Správní obvod obce Lysá nad Labem

Čihadla: Bon Repos, areál zámku – tzv. Nový zámek (PZAD), oprava krovů, obnova střechy, restaurování fasád s obnovou výplní, opravy v interiéru;
Čihadla: Bon Repos, areál zámku – obnova průseků;
Lysá nad Labem: kostel sv. Jana Křtitele, restaurování vstupních dveří, dokončení obnovy interiéru;
Lysá nad Labem: klášter, obnova omítek v chodbě jižního křídla;
Lysá nad Labem: dům čp. 177, oprava střechy;
Přerov nad Labem: altán u zámku, obnova fasády

Restaurátorské akce:

Čihadla: Bon Repos, areál zámku, hlavní sál Nového zámku, dokončení průzkumů, odkrytí zbylých nástěnných maleb v soukromých pokojích, odkrytí malby v hlavním sále;
Lysá nad Labem: kostel sv. Jana Křtitele, hlavní oltář, socha sv. Marka v areálu;
Lysá nad Labem: evangelický kostel, nástěnné kaligrafie;
Lysá nad Labem: areál zámku, zámecká zahrada, alegorická socha Ledna, Prosince, Dubna, Jara a socha Lva, sochy Dne, Noci a Venuše na schodišti, sochařská výzdoba štítů domu;
Lysá nad Labem: socha sv. Floriána;
Lysá nad Labem: kaple sv. Václava, sochy;
Milovice: socha sv. Antonína Paduánského;
Přerov nad Labem: dům čp. 13, celková oprava a stavební úpravy

Správní obvod obce Nymburk

Bošín: dům čp. 21, výměna krytiny a bednění štítu;
Bošín: dům čp. 38, obnova krytiny;
Bošín: čp. 50, fara, obnova krytiny a fasády;
Hrubý Jeseník: kostel sv. Václava, pokračování obnovy krovu a střechy;
Kostomlaty: oprava dešťových svodů;
Loučeň: zámek, celková obnova areálu;
Loučeň: areál zámku, obnova parku;
Nymburk: kostel sv. Jiljí, obnova jižní předsíně;
Nymburk: Löwitova vila, oprava teras
Nymburk: obnova výklenku pro sochu sv. Jana Nepomuckého U mostu;
Pojedy: dům čp. 36, oprava střechy a lomenice

Restaurátorské akce:

Loučeň: socha sv. Prokopa;
Loučeň: socha sv. Jana Nepomuckého

Správní obvod Poděbrady

Chroustov: kostel Nanebevzetí P. Marie (PZAD), obnova střechy věže a fasády zvonového patra;

Libice nad Cidlinou: oprava domu hrobníka;
Poděbrady: rekonstrukce Libeňského kolonády;
Poděbrady: oprava střech kostela Povýšení sv. Kříže – dokončení, obnova fasád štítů;
Sovenice: čp. 20, stodola, výměna krytiny a štítu

Restaurátorské akce:

Poděbrady: mariánský sloup se sochami sv. Václava, sv. Prokopa, sv. Vojtěcha a sv. Floriána;
Poděbrady: pomník Jiřího z Poděbrad, podstavec;
Poděbrady: kostel Povýšení sv. Kříže, reliéf nad vstupem do kostela;
Rožďalovice: mariánský sloup, sejmutí a zajištění sochy Panny Marie Immaculaty;
Úmyslovice: kostel sv. Linharta, hlavní oltář;
Vestec: transfer

Pro okres bylo vypracováno 200 odborných vyjádření.

Okres Praha-východ

Správní obvod Brandýs nad Labem – Stará Boleslav

Brandýs nad Labem:

zámek, stavební obnova prostor v prvním patře východní křídla včetně gotických klenutých místností;
zámek, rekonstrukce historické kuchyně ve dvorním traktu přízemí východního křídla
chodba Rudolfinka, první etapa obnovy, tj. statika, obnova altánu atd.;
obnova fasád pozdně barokní budovy bývalé pošty čp. 67 v Pražské ulici;
kostel Obrácení sv. Pavla, obnova části střechy nad presbytářem a jižním závěrem včetně opravy krovu, výměny krytiny, klempířské práce;
obnova uličního průčelí gotického domu čp. 152;
obnova krovu čp. 162 hrobnického domu v areálu kostela Obrácení sv. Pavla;
Dřevčice: kostel, pokračování v obnově střešního pláště;
Jirny: areál zámku, celková obnova budovy bývalého zámeckého pivovaru, celková obnova zahradní architektury a ohrazení zámeckého parku, celková obnova hlavní zámecké budovy včetně několika restaurátorských akcí souvisejících se stavebními pracemi, obnova příjezdové cesty k zámku;
Líbeznice: kostel, celková obnova západního průčelí včetně věže;
Lázně Toušeň: renesanční část bývalého mlýna, první etapa záchrany, tj. statická a stavební sanace;
Stará Boleslav: barokní bývalý kanovnícký dům čp. 108, další etapa celkové opravy fasád;
Zdíby: areál zámku, první etapa obnovy budovy bývalého zámeckého pivovaru spočívající ve statické sanaci stavby a rekonstrukci střešního pláště

Restaurátorské akce:

Stará Boleslav: areál kostela sv. Václava, Vrábská kaple, oltář sv. Kateřiny Alexandrijské, 1. etapa;
Brandýs nad Labem: židovský hřbitov, vztyčování a restaurování stél;
Lázně Toušeň: kříž;
Měšice: věžní hodiny, ciferníky a hodinový stroj;
Štířín: socha sv. Jana Nepomuckého;
Líbeznice: kostel sv. Martina, kazatelna

Správní obvod obce Říčany

Jažlovice: kostel, celková obnova věže včetně krytiny;

Kostelec nad Černými lesy: klasicistní polygonální mlat v areálu bývalého pivovaru, pokračování obnovy střešního pláště, fasád, oken a dveří;
areál zámku, celková obnova východního křídla, obnova jižního průčelí včetně nárožních bastionů, obnova dvorních zámeckých fasád, vše včetně mnoha restaurátorských prací souvisejících s uvedenými pracemi;
barokní budova muzea čp. 41, dílčí oprava vnitřních konstrukcí;
kostel sv. Andělů strážných, dílčí obnova výmalby;
Onďřejov: barokní dům čp. 26, celková obnova domu včetně štítového průčelí;
Sluštice: kostel, celková obnova věže;
Štířín: areál zámku, celková obnova severního křídla bývalého zámeckého hospodářského dvora

Pro okres bylo vypracováno 300 odborných vyjádření.

Okres Praha-západ

Správní obvod obce Černošice

Červený Újezd-Hájek: františkánský klášter (PZAD), krov a střecha nad východním křídlem;
Čisovice: kaple, oprava dveří;
Chotěč: kostel sv. Kateřiny Alexandrijské (PZAD), západní průčelí, část severní fasády presbyteria, oprava fasády pod hlavní římsou a krytiny v prostoru mezivěží;
Kosoř: kaple sv. Anny a rezidence Vyšehradské kapituly, obnova fasád;
Litovice: hospodářský dvůr, oprava východní části krovu a střechy stodoly;
Mníšek pod Brdy: zámek, celková obnova severní a západní fasády, postupná obnova oken, oprava střech;
Mníšek pod Brdy: fara, obnova oken;
Mníšek pod Brdy: skalka, bývalý klášter, dokončení obnovy fasád;
Okoř: hrad, nejnutnější statické zajištění západní hradby;
Průhonice: zámek, oprava fasád velkého a malého zámku, fixace a dobarvení sgrafit ze 70. let;
Rudná-Hořelice: kostel Stětí sv. Jana Křtitele (PZAD), oprava jižní boční fasády včetně přeložení krytiny nad hlavní římsou a na vikýřích;
Řevnice: fara, obnova oken;
Slapy: kostel sv. Petra a Pavla, oprava staticky narušených a upadaných míst na hlavní římse, sanace a obnovení provětrávání krovu;
Trnová: zámek, opravy stropů, zahájení celkové obnovy;
Tuchoměřice: jezuitská rezidence (PZAD), zhotovení replik zasklení nádvorních arkád, osazení replik empirových a barokních špaletových vnějších oken v celém objektu rezidence;
Únětice: kostel Nanebevzetí Panny Marie, oprava krovu zvonové věže

Restaurátorské akce:

Hostivice: kostel sv. Jakuba Většího, kazatelna;
Hájek u Prahy: areál poutního místa, loretánská kaple P. Marie (Santa casa), nástěnná figurální výmalba interiéru, 1. etapa
Jílové u Prahy: kostel sv. Vojtěcha, soubor bočních oltářů sv. Floriana, a sv. Jana Nepomuckého;
Kosoř: kaple sv. Anny, presbytář, nástropní malby, hlavní oltář a kazatelna;
Průhonice: areál zámku a parku, Velké nádvoří, novorenesanční kašna, horní nádrž;
Řevnice: areál kostela sv. Mořice, socha sv. Jana Nepomuckého;

Středokluky: kaple sv. Kříže, nástěnná malba na stropě a svislých stěnách;
Tuchoměřice: soubor památek u historické cesty z Tuchoměřic do Číčovic, socha Immaculaty

Pro okres bylo vypracováno 190 odborných vyjádření.

Okres Příbram

Správní obvod obce Dobříš

Dobříš: areál zámku (PZAD), pokračování obnovy fontány napájení koní Héliových, obnova misek kaskád, restaurování a obnova poprsných zdí, říms atd.;
Dobříš: kostel Nejsvětější Trojice, odvodnění;
Nový Knín: kostel sv. Mikuláše, restaurování vstupních dveří;
Nový Knín: škola, rekonstrukce architektonického členění průčelí;
Nový Knín: „mincovna“, oprava nádvorní fasády;
Obořiště: kostel sv. Josefa, obnova vých. průčelí – restaurování portálu;
Svaté Pole: kostel sv. Alžběty, oprava střechy věže;
Živohošť: fara, obnova severní fasády

Restaurátorské akce:

Dobříš: správní obvod Dobříš, socha sv. Šebestiána;
Klučnice: kostel Narození sv. Jana Křtitele a sv. Antonína Poustevníka, mobiliář kostela, boční oltář Sv. českých patronů, a boční oltář Příbuzenstva Kristova, I. etapa

Správní obvod obce Příbram

Březnice: čp. 1, konvent, stavební úpravy v interiérech;
Březnice: čp. 11, dokončena obnova fasády, repase vrat;
Drsník: čp. 15, oprava krovu a statické zajištění;
Kamýk nad Vltavou: areál domu čp. 2, pokračování obnovy střech;
Příbram: čp. 400, kulturní dům, celková obnova;
Příbram-Březové Hory: pokračování výstavby důlní železnice;
Příbram-Březové Hory: Ševčinský důl, stavební úpravy v areálu;
Rožmitál pod Třemšínem: Brdský památník, pokračování obnovy fasád;
Tochovice: areál zámku – stodola, obnova krovu statické zajištění

Restaurátorské akce:

Rožmitál pod Třemšínem-Starý Rožmitál: kostel Povýšení sv. Kříže, žulová gotická křtitelnice;
Radčice: dům čp. 9, dekorativní výmalba v místnostech 1. patra

Správní obvod obce Sedlčany

Kosova Hora: dům čp. 127, opravy interiéru;
Křepence: areál tvrze (PZAD), dokončení obnovy exteriéru severozápadního stavení s branou, včetně restaurování sgrafit, obnova schodiště v hlavní budově;
Lidkovice: zámek, dokončení opravy krovu na hlavní budově (vyjma věžičky);
Nechvalice: kostel sv. Mikuláše, dílčí opravy krovu;
Petrovice: čp. 26, zámek, obnova oken na průčelí;
Sedlec-Prčice: zámek, obnova severní fasády;
Vysoký Chlumec: úspěšné jednání o záchraně budovy tzv. Židovny v POP
Restaurátorské akce:
Počepice: soubor soch sv. Prokopa a sv. Jana Nepomuckého – socha sv. Prokopa;

Radčice: areál zámku, socha sv. Jana Nepomuckého;
Sedlčany: správní obvod Sedlčany, Mariánský sloup, dokončení restaurování balustrády;
Štětkovice: soubor soch sv. Jana Nepomuckého a sv. Antonína Paduánského

Pro okres bylo vypracováno 240 odborných vyjádření.

Okres Rakovník

Správní obvod obce Rakovník

Břežany: kostel sv. Markéty, pokládka nových bobrovek;
Čistá: kostel sv. Václava, oprava krovu presbytáře se sanktusní věžičkou;
Drahouš: sv. Hubert zámek, výměna poškozených velkých dřevěných vrat;
Hřebečnický: areál hospodářského dvora, opakovaná jednání ohledně nařízení udržovacích prací;
Jesenice: areál kostela sv. Petra a Pavla, s farou, oprava omítek v soklové části uvnitř objektu, oprava stropu v jižní části lodi;
Jesenicko: pokračování opravy božích muk, opraveny dvě kapličky, z toho jedna nově, druhá dokončena, podrobná příprava;
Klečetné: čp. 17, stodola, oprava krovu;
Kolešovice: areál zámku, údržba parku;
Kounov: kostel sv. Víta, zajištění zdiva presbytáře;
Krakovec: zřícenina hradu, zahájena fixace nejohroženějších částí omítek a detailů, opraveny přístupové betonové schody;
Krty: kostel s. Vojtěcha, oprava úseku ohradní zdi v souvislosti s restaurováním sochy sv. Vojtěcha;
Mutějovice: farní kostel sv. Václava, zajištění severní poloviny havarovaného stropu kostelní lodi;
Mutějovice: kaple sv. Prokopa, definitivní stažení jižní poloviny stavby;
Mšec: zámek, oprava úseku ohradní zdi;
Nové Strašecí: kostel Nanebevzetí P. Marie, část. oprava krovu a položení nové střešní krytiny;
Petrovice: areál fary kostela Nanebevzetí P. Marie, oprava tesařské konstrukce podpěr a krovu stodoly;
Podbořánky: farní kostel sv. Jakuba Většího, pravidelný dohled nad stavem objektu;
Rakovník: kostel sv. Jiljí, oprava soklové části omítek;
Rakovník: MPZ – radnice čp. 27, 28, 29, výměna jednotlivých oken za nová truhlářsky vyrobená, dům čp. 59, provedena oprava krovu a položení bobrovek do malty, dům čp. 72, zahájena celková oprava domu v havarijním stavu;
Rousínov: kostel narození P. Marie, položení nové krytiny na presbytáři, fara, přeložení střechy;
Slabce: zámek, (PZAD), oprava posledního patra věže zámku, nové omítky, nová cihelná dlažba, osvětlení, restaurování sgrafit v chodbě patra;
Slabce: areál zámku, údržba parku;
Srbeč: zámek, dokumentace zdiva zámku před opravou, výměna oken;
Všesulov: kostel sv. Martina, (PZAD) oprava severní fasády lodi;
Vrbič: kostel Povýšení svatého kříže, (FOP), oplechování západní věže a položení malé části střechy novými bobrovkami;
Zbečno: čp. 22 – tzv. Hamousův statek, rekonstrukce kachlových kamen v hlavní světnici, výměna vazného trámu ve východním štítu

Restaurátorské akce:

Nové Strašecí: kostel Narození Panny Marie, kazatelna, 2. etapa;

Krty: areál kostela sv. Vojtěcha, socha sv. Prokopa;
Rakovník: židovský hřbitov, náhrobní stély;
Slabce: zámek, sgrafito v interiéru

Pro okres bylo vypracováno cca 220 odborných vyjádření.

Ing. Jan Žižka

Úsek provozního náměstka

Úsek provozního náměstka (ÚPN) zajišťuje ve struktuře NPÚ ÚOPSC správu majetku České republiky, k němuž má NPÚ příslušnost hospodařit ve Středočeském kraji. Dále pak spravuje vybraný majetek České republiky na území Hlavního města Prahy, ke kterému má Národní památkový ústav taktéž příslušnost hospodařit. Nejinak tomu bylo i v roce 2006.

Úkoly plynoucí z tohoto poslání zajišťoval úsek vedený provozním náměstkem prostřednictvím jednotlivých správ památkových objektů a specializovaně zaměřených odborných oddělení a dílen. Sekretariát provozního náměstka se pak zabýval řízením, koordinací a kontrolou této činnosti.

Rok 2006 byl v oblasti organizační struktury druhým stabilním rokem, ve kterém nedocházelo k žádným organizačním změnám po organizačně bouřlivém období vzniku NPÚ. Současně je možné konstatovat, že se osvědčil stávající organizační model zavedený od počátku roku 2004. V tomto došlo ke spojení specializovaně zaměřených odborných oddělení a dílen do tří odborů, které dále garantovaly činnost ve třech segmentech, a to péče o mobiliární fondy, péče o nemovitý majetek a provoz. Stejně tak sjednocení systému správ památkových objektů a rámcově i jejich vnitřní organizační struktury přináší své ovoce.

Organizační změny provedené na počátku roku 2004 byly koncipovány s důrazem na lepší provázanost odborných oddělení a referátů a zároveň co nejpřímější vazbu mezi správami jednotlivých památkových objektů s vedením územního odborného pracoviště. To souvisí s vysokou odpovědností jednotlivých vedoucích pracovníků, vyplývající ze správy majetku nedozírné hodnoty a rozsáhlou delegovaností kompetencí, která je potřebná k progresivnímu, efektivnímu a operativnímu řízení jednotlivých detašovaných pracovišť – správ památkových objektů. Na nový organizační řád tehdy navázala v roce 2004 nová systemizace pracovních míst odrážející novou organizační strukturu. Oba tyto dokumenty se pokusily zdůraznit důležitost, rovnocennost a zároveň specifickou výše uvedených segmentů činnosti tohoto úseku.

V průběhu roku se roku 2005 podařilo po dlouhém období naplnit některé klíčové pozice, a to především o oblasti péče o nemovitý majetek, kde personální problémy přetrvávaly již několik let. A právě proto se jedním z hlavních úkolů pro rok 2006 stala personální stabilizace nové organizační struktury za podmínky dodržení stávajícího počtu přepočtených pracovních míst a současně dodržení limitu mzdových prostředků. Pokud si uvědomíme skutečnost, že stávající mzdový limit takřka neumožňuje poskytovat nadtarifní služby platu a průměrný plat v této odborné organizaci, kde minimálně 1/3 tvoří vysokoškolsky vzdělaní zaměstnanci, nečiní ani 2/3 hrubého průměrného příjmu v ČR, pochopíme, že tento úkol byl více než nelehký. Velkou devizou tohoto oboru však na druhé straně zůstává obrovský entuziasmus většiny zaměstnanců a skutečný zájem o obor a svou práci s logickou motivací na kvalitní výsledky.

Zásadním zásahem do stávající organizační struktury mohl být nový statut NPÚ a hlavní organizační řád vydaný v průběhu roku 2006. Nicméně však nebyl vydán dílčí organizační řád ÚOP, a tím došlo i k zachování stávající organizační struktury v rámci ÚOPSC, která by nadále již neměla být zásadním způsobem v rozkladu s připravovaným novým statutem NPÚ a hlavním organizačním řádem. Snad bude nadále NPÚ ušetřen všech třeskutých a nepřilíš promyšlených změn.

Opět nezbyvá než doufat, že nadšení našich odborníků bude i dále vítězit nad ekonomickými lákadly okolního světa a že i v následujících letech zachovají NPÚ přízeň.

V bodech shrňme nejdůležitější události roku 2006, které jsou v jednotlivých příspěvcích dále rozpracovány:

- V loňském roce jsme přihlásili dlouhodobý projekt „Soubor středověkých deskových maleb Mistra Theodorika“ do prestižní soutěže Evropské unie EUROPEAN UNION PRIZE FOR CULTURAL HERITAGE - EUROPA NOSTRA AWARD. Tento projekt byl následně v letošním roce oceněn diplomem „EUROPEAN UNION PRICE FOR CULTURAL HERITAGE – EUROPA NOSTRA AWARD 2006“. Toto ocenění převzali PhDr. Dagmar Martincová a PhDr. Jan Frídl, autoři projektu a realizace, na slavnostním ceremoniálu 27. června 2006 v Královském paláci (Palacio Real de El Pardo) v Madridu. Této prestižní události za účasti Presidenta Europa Nostra, Jeho královské Výsosti prince manžela dánského a Jána Figela, člena Evropské komise pro vzdělávání, výchovu a kulturu, předseda Její Veličenstvo královna Sofia Španělská. Dle regulí soutěže se dále uskutečnila slavnostní národní prezentace ceny na státním hradě Karlštejn v měsíci září. Toto ocenění, které je oficiální cenou Evropské unie a neprestížnějším oceněním v oboru, obdrželo naše územní pracoviště již za projekt „Svatojiřská sbírka Františka Ferdinanda d'Este“ v roce 2003.

- Z následků srpnových povodní roku 2002 se doposud nepodařilo vymanit **areál státního zámku Veltrusy**. Bohužel jsou škody takového charakteru, že jejich odstraňování si vyžádá stovky milionů Kč a NPÚ není schopno bez zásadní pomoci zřizovatele současný neudržitelný stav změnit. Dotace MK ČR z roku 2003 ve výši 27 mil. Kč byla vyčerpána na nejnútnejší zabezpečovací práce a přípravné projekční práce pro další obnovu. Jelikož náklady na celkovou rehabilitaci areálu se odhadují cca na 800 milionů korun, snažíme se dostupné prostředky taktéž investovat do přípravy projektů pro žádosti o finanční dotace v rámci programů Evropské unie a Evropského hospodářského prostoru. Doposud byly podány dvě žádosti, jednak do 1. výzvy fondů EHP a do 3. výzvy Fondů EU SRP priorita 4.2.1. Ani jedna však nepřinesla očekávaný výsledek. Současně byly zpracovány žádosti do PZAD, které však byly vyslyšeny až v žádosti pro rok 2006 (Hlavní schodiště 0,5 mil. Kč) a pro rok 2007, kdy bude zahájena rekonstrukce hlavní budovy zámku (dotace 6,5 mil. – potřebná částka 52 mil. Kč) a obnova historických skleníků zámekového zásobního zahradnictví (dotace 2 mil. – potřebná částka 8 mil. Kč). Dále byl zpracován zásadní investiční záměr pro revitalizaci vodního hospodářství parku a rekultivaci poškozených ploch (realizační náklady cca 63 mil.), který byl podán na MK ČR do programu 234 112 – Podpora reprodukce majetku státních kulturních zařízení. Obnova vodního hospodářství a rekultivace ploch je základním úkolem pro vrácení stavu areálu před rok 2002. Zde jsme však přes přísliby MK ČR doposud nezáskali ani

část požadovaných prostředků. Doposud je připravena projektová dokumentace a vydána veškerá stavební povolení na stavební akce v hodnotě cca 150 mil. Kč.

Přes alarmující nedostatek finančních prostředků se v závěru roku 2006 a začátku roku 2007 podařilo, díky velkorysým finančním darům společnosti MERO, a. s. (1,4 mil. Kč), zavést a rekultivovat prostor tzv. laguny vzniklé po povodni v roce 2002. Nadále však čekají na rekultivaci plochy mezi Egyptským pavilonem a pavilonem Marie Terezie. Dále se z prostředků plnění pojišťovny podařilo zahájit poslední etapu stavební obnovy Laudonova pavilonu, která by měla být dokončena na jaře roku 2007. Laudonův pavilon byl nejvíce poškozenou stavbou v areálu. Snad bude rok 2007 k tomuto cennému historickému areálu vlídnější.

- **Areál zámku v Mníšku pod Brdy** byl za velkého ohlasu veřejnosti zpřístupněn v červenci roku 2006. Areál zámku navštívilo v průběhu měsíce července, srpna, září a října přes 20 tisíc návštěvníků. Pro rok 2008 se v současné době připravuje další návštěvnícký okruh a zároveň se uvažuje o zahájení celoročního návštěvníckého provozu taktéž od návštěvnícké sezony 2008. Jedinou skvrnou na kráse zůstává nedořešený a neutěšený stav předzámčí, které je jedinou přístupovou cestou k zámku a nalézá se v majetku města. NPÚ ÚOPSC nadále v průběhu roku 2006 pokračoval v celkové obnově areálu zámku, který byl na sklonku roku 2000 delimitován od Ministerstva vnitra ČR, a to z finančních zdrojů programu 334070 Náhrada objektů vydaných v restitucích. V roce 2006 se dokončovalo restaurování vnějšího pláště budovy a byla zahájena celková obnova a částečná výměna oken. V roce 2007 bude v návaznosti na poskytnutí finančních prostředků z programu 334070 zahájena poslední etapa obnovy areálu zámku, která spočívá v obnově zámeckého parku a drobných staveb včetně ohradní zdi a nájezdové rampy do vlastního zámku.

- Objekt **hradu Kokořín** byl vydán v restituci potomkům rodiny Špačků 8. června 2006. V zájmu nepřerušování návštěvnícké sezony došlo mezi NPÚ a restituenty k dohodě o dokončení návštěvnícké sezony 2006 v režii NPÚ na základě nájemní smlouvy. 3. listopadu byl hrad natrvalo předán restituentům, kteří mají zájem i nadále hrad udržet zpřístupněný návštěvnícké veřejnosti.

- NPÚ ÚOPSC zajišťoval i nadále provoz **kláštera v Sázavě**, a to na základě vzájemné dohody mezi NPÚ ÚOPSC a restituentkou podstatné části areálu. Dohoda umožňovala provoz areálu v režii NPÚ ÚOPSC do 31. 10. 2006. Na konci roku 2005 nabídla restituentka opětovně pronajatou část areálu k odprodeji státu. MK ČR počátkem roku 2006 uplatnilo předkupní právo na odkup této části areálu v majetku restituentky v hodnotě 12 mil. Kč. V průběhu druhé poloviny roku 2006 se podařilo předmětné budovy a pozemky bývalého kláštera v Sázavě převést do vlastnictví České republiky. NPÚ v návaznosti na výkup tohoto majetku státem a majetkové scelení celého areálu pod jednoho vlastníka zahájil přípravné práce na celkové obnově areálu. Na sklonku roku 2006 byly položeny nové pátevní rozvody elektrické a slaboproudé instalace. Zároveň byly zahájeny projekční práce pro rekonstrukci elektrických rozvodů v kostele a jednání s uživatelem fary o podmínkách její celkové rekonstrukce. V průběhu první poloviny roku 2007 budou přípravné práce vrcholit zpracováním a schválením celkové koncepce využití areálu bývalého kláštera.

- V rámci programu MK ČR se podařilo na sklonku roku

2004 ze státního rozpočtu, program 234 112 – Rozvoj a obnova mat. tech. základny státních kulturních zařízení, financovat a realizovat akci „**NKP SH Karlštejn – provozní zázemí čp. 63**“. Jednalo se o nákup budovy (obytného dvojdomu) čp. 63 a pozemků v lokalitě obce Karlštejn, k. ú. Budňany. Nemovitost se nachází v okrajové zalesněné části obce, v tzv. Hlubokém Dole přímo pod hradem Karlštejnem při silnici vedoucí z Karlštejna do obce Mořina. Účelem nákupu nemovitosti je vytvoření odpovídajícího provozně technického a ubytovacího zázemí pro správu NKP státního hradu Karlštejna. V průběhu prosince loňského roku se podařilo objekt převést do vlastnictví České republiky. Národní památkový ústav dále provádí nutné úpravy pro využití objektu pro provozní účely. Dokončení úprav a převedení objektu do plného provozu se plánuje do konce měsíce května 2007.

- Dlouholetý problém s uložením mobiliárních fondů především svozového charakteru způsobený restitucemi se naše územní pracoviště snaží vyřešit již dlouhá léta. V polovině roku 2003 se však podařilo pro tyto účely zakoupit **areál Hlouška čp. 141 v Kutné Hoře**. V roce 2004, 2005 a 2006 se podařilo zajistit základní podmínky pro přípravu celkové rekonstrukce a provoz areálu. Upravili jsme prostory administrativní budovy pro potřeby základního provozu a odstranili jsme veškeré havarijní stavy v rámci celého areálu. Dále byl zpracován investiční záměr a ideová studie rekonstrukce a využití celého areálu pro potřeby centrálního depozitáře a restaurátorských dílen. V polovině roku 2004 byla podána žádost o poskytnutí dotace na tento záměr programu MKČR 334070 Náhrada objektů vydaných v restitucích. Do současné doby se však nepodařilo na celý projekt získat finanční prostředky.

- V průběhu roku 2006 se díky **Programu zachrany architektonického dědictví** podařilo zahájit několik rozsáhlejších stavebních akcí, na něž se doposud nedařilo získat finanční podporu. Jednalo se především o zahájení obnovy střešního pláště a krovu **jízdárny v Mnichově Hradišti**, statického zajištění a obnovy **hradeb nad přístupovou cestou hradu Karlštejn** a statického zajištění a obnovy **parkánových hradeb zámku Březnice**. Na druhé straně se nepodařilo z příslibených finančních prostředků zahájit obnovu krovu královského paláce na Točníku, a to z důvodu malé výše dotace z PZAD. Nadále pokračovaly akce realizované již tradičně za podpory PZAD. Jednalo se o rekonstrukci objektu **hejtmanství na hradě Křivoklát**, odstranění havarijního stavu a statické zajištění poddimenzovaných dřevěných stropů – dokončovací převážně restaurátorské práce na **Císařském paláci hradu Karlštejn**, kde bylo nutno dodržet technologické přestávky, a v neposlední řadě dokončení celkové rekonstrukce interiérů **východního křídla a věže zámku v Hořovicích**, které se v současné době připravují na zpřístupnění veřejnosti.

Závěrem lze konstatovat, stejně jako v minulých letech, že se úsek provozního náměstka potýká s největšími problémy ve mzdové oblasti. Jedná se zde o nedostatek mzdových prostředků pro stálé zaměstnance, kdy přidělené mzdové limity nestačí ani na základní platy a deficit je vždy nutno řešit zlepšeným hospodářským výsledkem předcházejícího období, a dále pak, a to především, o nedostatečný limit ostatních osobních nákladů (OON) pro práci vykonávanou především na základě dohod o pracovní činnosti. Na základě těchto dohod jsou zaměstnávání převážně sezonní průvodci, kteří svou činností vytvářejí NPÚ zisk ze vstupného ve výši desítek milionů Kč. Bohužel nelogic-

ky stanovené limity nám neumožňují zaplatit tyto odborné kvalifikované pracovníky v průměru ani na úrovni minimální mzdy. Dále limit nepokrývá, a tedy neumožňuje celosezonní provoz objektů. Každoročně proto v průběhu měsíce srpna řešíme již od počátku roku zřizovateli avizovaný a každoroční problém, nedostatek OON. Řešením tohoto problému může být předčasné ukončení návštěvnické sezony, a tím i uzavření objektů. Vždy jsme však hledali nějaké nestandardní řešení, které by umožnilo zachovat délku návštěvnické sezony a především minimálně naplnit plán tržeb. Přitom naopak investice v řádu stovek tisíc korun do oblastí OON je schopno přinést zisky ve výši milionů Kč. Ani výnosy vydělané nad rámec plánu tržeb však nelze přímo investovat do OON, a tak výnosy dále zvyšovat. Bohužel ani limity OON pro rok 2007 nedávají naději na rychlé řešení této problematiky.

Situace v oblasti údržby a obnovy nemovitého majetku není taktéž nijak růžová, ani zde bez systematické a masivní vnější pomoci nelze změnit dlouhodobý stav, který nejlépe vystihuje vyčíslení vnitřního deficitu územního pracoviště v nerealizované údržbě a obnově ve výši cca 750 mil. Kč, nepočítaje celkovou rehabilitaci areálu SZ Veltrusy.

*Oldřich Vacek,
provozní náměstek*

Odbor péče o nemovitý majetek (PNM)

V roce 2006 se odbor péče o nemovitý majetek soustředil na organizaci přípravných a projektových prací především u stavebních akcí a na účinný dohled na stavební práce na jednotlivých objektech. V rámci kontrolních dnů na jednotlivých stavbách a při jednání odborných komisí a pracovních skupin se pracovníci odboru podíleli na přípravě koncepčních materiálů obnovy NKP ve správě ÚOPSC, především zámku ve Veltrusech, hradu Křivokláta a kláštera v Sázavě. Odbor PNM organizoval několik soutěží o veřejné zakázky, a to v prvním pololetí roku dle zákona č. 40/2003 Sb. a v druhé polovině roku dle zákona č. 137/2006 Sb. Odbor také organizoval řadu dílčích výběrových řízení na zakázky menšího rozsahu a podílel se na jejich vyhodnocení. Součástí práce odboru byla také příprava vzorových dokumentů pro výběrová řízení a jejich konzultování s kontrolními orgány státní správy. Podstatnou část práce odboru tvořila příprava žádostí a komplety dokumentů v rámci programů spravovaných MK ČR. Byla provedena inventura dokumentace v příručním archivu stavebního oddělení a byl v něm vytvořen přehledný systém ukládání projektové a správní dokumentace dle jednotlivých objektů a jejich částí. Pracovníci odboru se zúčastnili několika seminářů, kurzů a školení zaměřených na obnovu památek, na rozvojové programy Evropské unie a na nové právní předpisy v oblasti stavebního řádu a zadávání zakázek.

*Ing. arch. Petr Brodský,
vedoucí odboru*

Oddělení staveb (PNM/S)

V roce 2006 zahájilo oddělení staveb některé nové významné stavební akce na svěřených objektech díky poskytnutí finančních prostředků Ministerstvem kultury ČR, a to především v rámci PZAD. Oddělení staveb také pokračovalo v akcích údržby a obnovy objektů z předchozích let.

Významné stavební akce:

SZ Březnice: Byla zahájena oprava vnější strany hradeb s baštami (provedena část od vstupní brány k první baště včetně). Akce bude pokračovat i v roce 2007. Dále byla opravena střecha hospodářského objektu, tzv. čtvrté bašty. Probíhaly i další akce stavební údržby.

SZ Hořovice: Pokračovaly práce na obnově fasád východního křídla včetně věže a souběžně postupovaly práce v interiérech tohoto křídla. Obnova fasád východního křídla bude pokračovat i v roce 2007.

SH Karlštejn: Po dokončení statického zajištění stropů Mariánské věže bylo možno začít na zajištěných konstrukcích provádět restaurátorské práce, spočívající v obnovení maleb a jiných původních povrchových úprav. Rovněž se zahájila obnova západních a severních hradeb nad přístupovou cestou. Pokračovaly práce na obnově omítek Královského paláce, dokončil se poklop v podkroví Velké věže. Byly opraveny závady na přístupové cestě a proběhly některé další drobné udržovací práce.

SH Křivoklát: Dokončilo se statické zajištění objektu hejtmanství (podezdění základů zdiva, dokončení u zbývajících opěrného pilíře); u hejtmanství i v dalších objektech přiléhajících k jižnímu parkánu hradu byla provedena dešťová kanalizace a další instalace technického vybavení objektů za souběžného archeologického výzkumu. U hradní kaple bylo opraveno kamenné přístupové schodiště. V areálu hradu probíhaly rovněž akce drobné stavební údržby.

SZ Mnichovo Hradiště: Zahájily se práce na statickém zajištění a opravě střešního pláště jízdního. V souvislosti se záměry města na zkvalitnění dopravní obslužnosti zámku byla opravena část ohrazení zdi u kláštera. V prostorách zámku začaly práce na elektroinstalaci a také na omítkách ve svatební síni.

SZ Mníšek pod Brdy: Byla dokončena obnova fasád zámku. Rovněž se zahájila výměna a repase oken zámku, která by měla být dokončena v roce 2007.

Klášter v Sázavě: Pokračovala obnova torza gotického trojlodí. Byla provedena pátevní elektroinstalace v areálu, dále opravena havárie kanalizace u vjezdu. Byla zahájena přeložka šindelové krytiny na střeše prelatury.

SZ Veltrusy: Začalo se s opravou Laudonova pavilonu a byly provedeny restaurátorské opravy Dórského pavilonu. U hlavní budovy zámku byla opravena část severního schodiště. V areálu parku byly zhotoveny dřevěné můstky. Byla opravena část okružní komunikace.

Ostatní stavební akce:

SZ Konopiště: rekonstrukce WC pro návštěvníky, oprava části komunikací.

SH Krakovec: pokračování opravy klenby pod kaplí.

SH Točnick: dokončení vodovodu, oprava hradebních zdí mezi druhým a třetím nádvořím.

Hamousův statek ve Zbečně: výměna štitového vazného trámu, oprava opěrné zídky, zhotovení kachlových kamen. Běžné udržovací práce.

SZ Žleby: oprava ohrazení zdi. Byly zahájeny úpravy okolí kašny před zámkem.

*Ing. Vladimír Mikeš,
odborný referent*

Referát zahrad a parků

Jelikož k žádné závratné změně ve finanční situaci NPÚ nedošlo, jednalo se i v roce 2006 v parcích a zahradách objektů ve správě NPÚ ÚOPSC převážně o běžnou údrž-

bu zeleně. Vzhledem ke zhoršujícím se podmínkám klimatu a zvýšenému počtu přírodních kalamiť, zvláště povodní a vichřic, spolu s přirozeným stárnutím dřevin v parcích však dochází k mnohem rychlejší degradaci porostů, než jsme byli zvyklí. Na výsadby mladých dřevin však nejsou finance. Veltruský park, který je na tom z tohoto hlediska nejhůř, je navíc téměř celý v aktivní povodňové zóně a nesmí se zde sázet vůbec.

Povodně v květnu 2006 postihly nejvíce park v Březnici, kde voda kromě několika vyvrácených stromů vymlela povrch zánovní cesty od jezu podél hygienického pásma a povalila oplocení, dokončené na jaře vlastními silami. To pak většinu roku fungovalo pouze provizorně, než se podařilo obnovit jak ukotvení sloupků, tak nahradit poničené plaňky. Bez větších následků se květnová povodeň obešla v parcích ve **Žlebech** a ve **Veltrusích**. Zde se ale negativně projevila vichřice, která sice nezpůsobila mnoho vývrátů, ale zčásti poškodila velký počet stromů. Úklid polámaných kmenů a větví zabral mnoho hodin.

Nedostatek finančních prostředků byl příčinou toho, že se ani v roce 2006 nepodařilo realizovat vyprojektovanou a schválenou rekultivaci severní, povodní v roce 2002 nejpostiženější části parku ve **Veltrusích**. Dochází zde k totální degradaci a devastaci původně polních pozemků, které v rozsahu přes 20 ha zarůstají agresivními plevelnými akáty a topoly z nalétaných semen stromů v okolí. Další odklad by znamenal zvýšení nákladů na jejich likvidaci, tak jak narůstají průměry kmínků náletů. Namísto polí zde nechtěně vzniká akátová monokultura, v zámeckém parku zcela nepřijatelná.

Také Mlýnský potok, kdysi největší atrakce a důležitý architektonický a kompoziční prvek celého zámeckého parku, stále čeká na obnovu přivaděče vody a vyčištění koryta od nánosů bahna, napadaných větví a jiných nečistot a s tím spojenou obnovu průtočnosti.

Úspěchem v parku je na základě požadavku odboru životního prostředí MěÚ Kralupy nad Vltavou dokončované zavezení laguny, vzniklé při povodni mezi řekou a osovou alejí. V průběhu roku 2006 byly navezeny vrstvy podorniči na ploše cca 3,5 ha a koncem roku navážena ornice na více než 5 ha. Ani tato akce ovšem neproběhla zcela bez komplikací. Na osovou alej bylo nutno v místech křížení potrubí tranzitního plynovodu, etylenovodu, středotlakého plynovodu, doprovodných a optických kabelů (ochranné pásmo) navést panely v délce cca 150 m, které produktovody chrání při pojezdu těžkých nákladních vozů s ornici. Část panelové vozovky hradil Transgas, část šla z rozpočtu zámku. V roce 2007 bude navážení a rozhrnutí ornice dokončeno a díky úspěšnému jednání s nájemcem okolních polí v areálu parku bude plocha oseta hořčicí na zelené hnojení a postupně začleněna zpět do běžného polního hospodaření.

S přibývajícími upravenými plochami v parku přibývá i práce s jejich údržbou, což je leckdy nelehký úkol při malém počtu pracovníků v parku a zahradnictví a nedostačujících finančních prostředcích na provozní náklady. Zámecké skleníky navíc při stavební uzávěře zámku fungovaly jako hlavní prohlídková trasa s možností nákupu sazeniček zde pěstovaných hrnkových rostlin a léčivek. Podle ohlasu návštěvníků jsou tyto prohlídky úspěšné, stejně jako květinová výzdoba interiérů při výstavách v bývalém špejcharu a při adventních koncertech.

Na **Křivokláte** byly do začátku vegetačního období roku 2006 dokončeny probírky na Bolwerku a likvidace dřevin kolem hradu v pruhu cca 10 m z důvodů odvlhčení hra-

debního zdiva a zviditelnění celého objektu v dálkových pohledech.

Na **Konopišti** byly provedeny další zmlazovací práce u keřových porostů vrůstajících do cest a další drobné sadové úpravy údržbového charakteru v Růžové zahradě i kolem zámku.

Nejlepší nakonec – za největší úspěch roku 2006 v „zeleném referátu“ považují realizaci sanačních terénních úprav v anglické části parku na boku zámecké budovy v **Hořovicích**. Tady se za pomoci firmy Vojenské lesy a statky se subdodávkou firmy Kranich podařilo odstranit plevelné náletové dřeviny (převážně černý bez, suché a neperspektivní stromy) na ploše cca 6 000 m², použitím traktorové frézy zlikvidovat veškeré pařezy a rozdrtit na štěpky vykácené keře a urovnat terén pro osetí trávou. Drobná dorovnání terénu a osetí travním semenem zajistili zahradník s údržbářem a již v průběhu jara se z tohoto koutu parku stala krásná plocha, hodná termínu „zámecký park“. Oběma zaměstnancům děkuji za maximální nasazení jak při této akci, tak při celoroční příkladné údržbě parku.

Několik suchých stromů, které nebylo možné pro velikost a přesah větví nad silnici odkácet v rámci této akce, bude za pomoci stromolezecké techniky a při uzavírce silnice odstraněno na začátku roku 2007. Do uvolněných prostor budou doplněny mladé výsadby podle projektu zahradního architekta.

*Ing. Olga Kettnerová
referát zahrad a parků*

Referát klimatologie – PNM/K

Referát klimatologie v roce 2006 zajišťoval kontrolu zařízení pro úpravu vzduchu, měření a sběr dat. Byla rozšířena měření na státním zámku Žleby a na státním zámku Hořovice.

SZ Hořovice: Ve vytipovaných interiérech zámku bylo umístěno 7 nových měřicích přístrojů pro kontinuální monitorování stavů vnitřního klimatu. Měření se vztahuje na současné expozice i na místa, která se teprve chystají otevřít pro veřejnost.

SH Karlštejn: V kapli sv. Kříže byla dále sledována funkce zařízení pro úpravu vzduchu a byla provedena pravidelná revize jednotky i měřicích přístrojů. Pro omezení vlhnutí schodiště ve Velké věži byl pro zimní měsíce před dveře lapidária umístěn přenosný olejový radiátor pro teplotu. Ve Velké věži se také začalo se s projektem čištění komínů v severní stěně, které by měly v budoucnu zajistit řízené větrání lapidária a prvního patra.

SZ Konopiště: V muzeu sv. Jiří byla vyměněna část zařízení úpravy vzduchu s cílem dosáhnout lepšího proudění vzduchu a vyšší účinnost jednotky. Režim zařízení byl upravován podle naměřených průběhů stavu vzduchu. Nově spuštěné klimatizované depozitáře v půdních prostorech byly podrobně sledovány a jejich chod uzpůsobován tak, aby do nich mohly být nastěhovány sbírkové předměty. Přenosným přístrojem se začala sledovat úroveň UV záření v interiérech zámku, především u vzácných obrazů a gobelínů.

SH Křivoklát: Byly dokoupeny další měřicí přístroje pro sledování vnitřního klimatu. V zimních měsících bylo temperováno severní křídlo hradu tepelnými zdroji s nuceným oběhem vzduchu. V kapli pokračovalo měření slunečního záření a jeho časového průběhu během roku.

SZ Veltrusy: V objektu zámku i přilehlého parku pokračovalo podrobné měření tepelně-vlhkostních parametrů.

Naměřená data byla konzultována s projektanty a sloužila jako podklad pro projekt stavebních úprav zámku.

SZ Žleby: Na zámku bylo instalováno 10 nových měřicích přístrojů, pro monitorování citlivých míst interiéru.

*Ing. Petr Bednář,
odborný referent*

Referát ochrany objektů (PNM/O)

Činnost tohoto referátu zajišťovalo v průběhu roku 2005 bezpečnostní oddělení (B) úseku ředitele.

Odbor péče o mobiliární fondy (PMF)

Odbor péče o mobiliární fondy zastřešoval a koordinoval práce při údržbě interiérů zámku v Mníšku pod Brdy, a to zejména konzervací vnitřních oken s cínovaným kováním, konzervací stávajících dvoukřídlých dveří s krabicovými zámky a zajišťováním výroby kopií dveřních dubových kazetových křídel za nedochované. Převozy konzervovaného a restaurovaného mobiliáře, operativně zajišťované pracovníky PMF/D, se ukázaly jako jediné možné a vhodné při nutném přemísťování mobiliáře v návaznosti na tvorbu expozic.

Tatáž koordináční činnost byla prováděna v menším měřítku pro zámek v Hořovicích jako poslední etapa přeměny a zpřístupnění reprezentační části expozice s otevřením hostinských pokojů a částečná příprava soukromého apartmá v jižním křídle.

Odbor zajišťoval i tvorbu a konzervaci mobilií, pořízených na vybavení svatebních síní, jednotlivým správám pořídil dostatečnou vybavenost mobilními odvlhčovači v návaznosti na aktuální možnosti elektrických rozvodů. Sledoval a vyžadoval aktuální měření teploty a vlhkosti v depozitářích ve spolupráci s klimatologem a objekty, a to v návaznosti na kvalitu uloženého mobiliáře a vhodnosti zpětného uložení při rozsáhlejších konzervačních zásazích.

Po ukončení návštěvní sezony proběhlo předání SH Kokořín restituentům s tím, že zásadní část mobilií byla odvezena do depozitářů s nutným zajištěním konzervační ochrany a konzervačně zajištěna pro chystanou zápůjčku v roce 2007.

Byl nalezen mechanismus přenesení veškeré fotodokumentace PMF/D pro potřeby základní evidence, zajišťovaný oddělením evidence. S ukončením smluvně zajišťované dopravy pro převoz mobiliáře se tato péče přenesla na autopark dílen.

Oddělení operativní evidence (PMF/E)

Oddělení správy majetku, které vede centrální evidenci mobiliárních fondů památkových objektů, k nimž Národní památkový ústav vykonává právo hospodaření, v roce 2006 provedlo inventarizace mobiliárního fondu na následujících objektech:

Depozitáře Voršilky v Kutné Hoře: řádná inventarizace mobiliárního fondu. Při této inventarizaci nebylo dohledáno 12 předmětů – ukončena protokolem, jedno paré zasláno na NPÚ ÚP.

SZ Hořovice: revize knihovního fondu. Při této revizi nebylo dohledáno 6 svazků, ale naopak bylo nalezeno 23 svazků, které chyběly při minulých revizích. Mezi revizemi prováděla pracovníce Knihovny Národního muzea rekatologizaci a identifikaci knih, a tím došlo k výše uvedeným nálezům. Revize byla ukončena protokolem, jedno paré zasláno do NM odd. zámeckých knihoven.

SH Kokořín: řádná inventarizace mobiliárního fondu. Oproti minulé inventarizaci nebyly shledány žádné rozdíly – ukončena protokolem, jedno paré zasláno na NPÚ ÚP. Zároveň byla provedena revize knihovního fondu, protokol byl zaslán Knihovně Národního muzea. Nápravná opatření – provedení digitální fotodokumentace mobiliárního fondu byla splněna a odevzdána oddělení evidence a informací. V rámci restitučního řízení byl vydán hrad Kokořín majitelům, mobiliární fond byl zčásti odvezen do depozitářů NPÚ ÚOPŠČ a zčásti byl majitelům na jeden rok zapůjčen.

PO Sázava: řádná inventarizace mobiliárního fondu. Oproti minulé inventarizaci nebyly shledány žádné rozdíly. Ukončena protokolem, jedno paré zasláno na NPÚ ÚP. Digitální fotodokumentace byla provedena s výjimkou těžkých kamenných prvků.

Zámek Dobříš: Řádná inventarizace mobiliárního fondu nebyla provedena z důvodu přípravy nové nájemní smlouvy.

SZ Konopiště: dílčí inventarizace mobiliárního fondu v depozitářích č. 35, 36 a 37 mansardy. Oproti minulé inventarizaci nebylo dohledáno 35 předmětů, většinou fotografií vyjmutých z alb. Předměty byly kontrolovány podle karty a fotografie. Ukončena protokolem.

SZ Mníšek pod Brdy: řádná inventarizace mobiliárního fondu. Oproti minulé inventarizaci byl dohledán předmět, který chyběl při minulé inventarizaci. Ukončena protokolem, jedno paré zasláno na NPÚ ÚP.

SZ Veltrusy: mimořádná inventarizace mobiliárního fondu, vyvolaná změnou správce depozitáře. Oproti minulé inventarizaci nebyly shledány žádné rozdíly – ukončena protokolem, jedno paré zasláno na NPÚ ÚP. Zároveň byla provedena revize knihovního fondu, protokol byl zaslán Knihovně Národního muzea.

Dále oddělení vystavuje Smlouvy a reverzy k zápůjčkám či restaurování předmětů, a to i do dílen NPÚ. Byly zrealizovány též zápůjčky na výstavy do zahraničí – Rakousko.

Každý pohyb předmětu je kontrolován a sledován, jak mezi objekty a dílnami, tak mimo organizaci.

Podle Směrnice generálního ředitele NPÚ č. 9/2004/ NPÚ byla fyzicky provedena inventarizace zapůjčených předmětů v Národní galerii.

*Věra Tenčlová,
vedoucí oddělení*

Restaurátorské a konzervátorské dílny (PMF/D)

SZ Březnice:

- provedena kompletní rekonzervace zbrojního fondu;
- v rámci dlouhodobého sledování údržby byl vyhodnocen a zdokumentován stav obrazové výzdoby ve všech prostorách přístupných veřejnosti, provedena fotodokumentace a odstraněny drobné nedostatky. Výsledná zpráva zaznamenává veškeré nedostatky ve stavu zejména výtvarných děl a je podkladem pro každoroční revizi;
- kompletní oprava štípaného skleněného lustru s rozsáhlými doplňky.

SZ Hořovice:

- oprava zlacených listů a jejich osazení včetně doplnění chybějících v holandském salonu v souladu s průzkumem a záměrem památkového dozoru;
- zlacení profilů dveří, oken a obložení v souladu s památkovým záměrem obnovy místnosti holandského salonu pro veřejnost;

- výměna nevhodného čalounění na sedacím nábytku ze 70. let 20. století a potažení korespondující látkou s restaurovanými tapetami spojené s drobnými opravami koster;
- částečná oprava nábytku v hostinské ložnici – veškerý čalouněný nábytek prošel údržbovými pracemi, čalounění restaurátorsky konzervováno.

SH Karlštejn:

- systematické sledování výzdoby kostela P. Marie s krátkodobým vyhodnocením stavu po ukončení statických zajištění stropu;
- systematické sledování stavu deskové malby a ostatní výzdoby s ročním vyhodnocením, drobné opravy plastické zlacené výzdoby ve spodním pásu pod deskovými obrazy v kapli sv. Kříže;
- oprava všech poškozených kopií desek z kaple sv. Kříže vystavených v klenotnici v důsledku vlhka, různorodostí zpracování (část desek vytvořena pouze pro světovou výstavu v Hannoveru).

Hrad Kokořín:

- kompletní konzervace fondu zbraní a kovových exponátů, deponováno v dílnách v Kutné Hoře a převezeno a nainstalováno pracovníky dílen v Kutné Hoře;
- po skončení návštěvní sezony byl objekt kompletně vyklizen. Zapůjčené předměty byly vráceny po konzervaci do svých domovských objektů, věci poškozené byly zakonzervovány (obrazy, grafika);
- podstatná část mobiliáře byla zkonzervována a je uložena v dílnách v Kutné Hoře jako zápůjčka pro sezonu 2007.

SZ Konopiště:

- před zahájením provozu provedena očista zbrojního fondu a skleněných lustrů;
- před zahájením provozu muzea sv. Jiří provedena revize exponátů s jejich očištěním a drobnými retušemi. Současně byly provedeny retuše poškozených omítek tupováním vápnem;
- postupné konzervování částí zbrojí z půdního fondu v dílnách v Kutné Hoře;
- 2. etapa konzervace loveckých tesáků z depozitářů v dílnách Dáblice.

SH Křivoklát:

- konzervace zbraní z expozice Velké věže;
- konzervace a restaurování plastik (majetek NG) po odsouhlasení majitelem;
- revize všech obrazů v expozici, odstranění drobných nedostatků;
- započítí oprav židlí s výpletem pro komerční účely;
- kompletní oprava souboru řezaných židlí s výpletem v sedáku i opěráku z knihovny.

SZ Mnichovo Hradiště:

- 2. etapa komplexní konzervace zbrojního fondu
- očista petrolejových lamp závěsných v přijímacím salonu;
- oprava a zasklení poškozených chodbových svítidel;
- oprava a zprovoznění závěsného systému v divadle.

SZ Mníšek pod Brdy:

- realizace poslední etapy oprav exponátů pro expozici;
- ukončení oprav všech vnitřních oken včetně rámu s kompletní konzervací pocínovaného kování v chystané expozici (východní a jižní křídlo), výroba nebo zajištění chybějícího;
- opravy, očista a konzervace veškerých předpokládaných exponátů;
- realizace instalace podle pokynů PMF/R.

SZ Veltrusy:

- oprava zlaceného stolku pro sýpku.

SZ Žleby:

- kompletní konzervace zbrojního fondu v expozici;
- vyrobení chybějících dřevěných stropních desek a ostatních částí obkladů stěn včetně dořezby patek a hlavic v pracovně západního křídla a jejich osazení osazení.

Jan Frídl,
vedoucí odboru

Referát restaurování a expozic (PMF/R)

Na základě celoročního plánu a přidělených rozpočtů na jednotlivá střediska byly realizovány následující restaurátorské akce:

SZ Hořovice:

- Restaurátorky E. Symonová a S. Čekalová dokončily restaurování kachlových kamen v Přípravně, Ložnici a Šatně jižního zámekového křídla, včetně instalací výtopných systémů.
- Pro veřejnost byl nově zpřístupněn salonek hostinského apartmánu a v přilehlé Ložnici provedl L. Zeman kompletní restaurování papírových tapet.

SH Karlštejn:

- II. etapa restaurování gotických nástěnných maleb v kapličky sv. Kateřiny: restaurování maleb oltářní menzy, oltářního výklenku a malby anděla na severní stěně přilehlé chodbičky.
(ak. mal. P. Bareš a ak. mal. J. Brodský).
- V hradním areálu pokračuje kompletní restaurování oken, které v této etapě zahrnovalo půdu Císařského paláce, Obrazárnu i Pracovnu ve Velké věži a depozitář s Malou obrazárnou v objektu Děkanství (sklářský ateliér Vitraj).
- Restaurátor J. Mück provedl restaurování průchozí jednokřídlé branky 2. hradní brány.
- Nejrozsáhlejším restaurátorským počinem bylo provedení veškerých restaurátorských, konzervačních a truhlářských prací na dřevěných trámových stropech Císařského paláce, které zahrnovaly arkádu a konírnu v přízemí, Dvořenínskou síň a Rytířský sál I. patra, Hodovní síň, Sál předků a Ložnici ve II. patře paláce. Akce proběhla v rámci Programu záchrany architektonického dědictví MK ČR a byla realizována restaurátory Gema art group, a. s.
- Jako dokončující procesy po odstranění statických poruch bylo ak. soch. M. Pokorným provedeno na všech dotčených dlažbách vyjmutí provozních plomb a osazení původních dlaždic.
- Restaurátorem F. Ondráčkem proběhlo restaurování narušených omítek kolem zhlaví trámů a na přilehlých průčíchách.
- Byl zpracován záměr na restaurování malovaných trámových stropů v kostele Panny Marie a sakristii pro PZAD.
- NPÚ ÚOPSC v Praze získal prestižní ocenění Evropské unie v oblasti ochrany evropského kulturního dědictví – diplom a plaketu Europa Nostra za projekt o restaurování souboru deskových obrazů Mistra Theodorika z kaple sv. Kříže.

SZ Konopiště:

- V rámci Programu MK ČR, restaurování kulturních movitých památek, bylo restaurováno osm uměleckých děl ze Svatojiřské sbírky Františka Ferdinanda d'Este (ak. mal. R. Klouza, ak. mal. R. Uppaluri, ak. mal. R. Hamsíková).

- Pro program restaurování památek na rok 2007 byl zpracován restaurátorský záměr na restaurování dalších 7 ks památek s námětem sv. Jiří z arcivévodovy sbírky.

SH Křivoklát:

- Restaurováním okna presbytáře bylo ukončeno restaurování oken hradní kaple. Kamenosochařské práce prováděl ak. soch. V. Adamec.
- Vitraje restauroval J. Černohorský.
- Na základě dochovaných originálů malovaných vitrají byly zhotoveny dvě kopie s figurálními výjevy sv. Jiří a sv. Václava, které budou osazeny do kaple za vhodných klimatických podmínek v jarních měsících roku 2007.
- Mgr. J. Fiala zpracoval restaurátorský průzkum brány do vnitřního hradu a provedl restaurování degradovaného kamenného ostění obřadní síně.
- Restaurování dveří zajistil J. Mück.

Hamousův statek ve Zbečně:

- Ing. P. Volf vyrobil a postavil kachlová kamna do velké světnice Hamousova statku ve Zbečně.

SZ Mnichovo Hradiště:

- Pokračovalo se také v tomto roce v restaurování mnichovohradištského kmenového fondu, který je součástí zámecké expozice. Restaurátorky textilu V. Lipská a R. Kalabisová provedly I. etapu restaurování třídlínního okenního závěsu z Příjímacího salonu.
- V rámci Programu restaurování movitých kulturních památek byly s finančním přispěním MK ČR restaurovány A. Grendysovou a ak. mal. M. Kadavým výjimečně rokokové párové taburety z Dámského salonu.
- V podkroví tzv. Úřednického domu, ve dvou místnostech s bohatou dekorativní klasicistní malbou na zdech, provedli ak. mal. P. Bareš a J. Brodský po restaurátorském průzkumu nejnutnější restaurátorské zajištění ohrožené výzdoby – hloubkovou injektáž a celoplošnou fixáž malby.
- V rámci přesunu 8 ks rozměrných a těžce manipulovatelných divadelních prospektů zámeckého divadla byla restaurátorkou ak. mal. E. Kyškovou před navinutím na papírový válec zhotovena fotodokumentace s detailním popisem stavu prospektů.
- Na náklady Rakouské galerie Belveder restaurovala ak. mal. R. Hamsíková závěsný obraz zobrazující hraběte Kaunice jako zahradníka, signovaný Barbarou Krafft. Po restaurování byl obraz zapůjčen do Vídně na soubornou výstavu portrétů z období 1750–1840.

SZ Mníšek:

Prioritním úkolem bylo vybavování 11 interiérů a vytváření zámecké expozice, která byla poprvé zpřístupněna veřejnosti 1. 7. 2006.

SZ Veltrusy:

- Restaurátorky E. Skálová a Š. Dejmalová ukončily velice náročné restaurování malovaných hedvábných tapet z Ložnice, dramaticky destruovaných přímým důsledkem povodně v roce 2002.
- I. etapa obnovy Dórského pavilonu byla provedena ak. soch. V. Adamcem restaurováním štukových a terakotových částí exteriéru, včetně oloveného oplechování hlavní římsy i horních ploch abaků sloupoví.
- Ak. mal. R. Hamsíková pokračovala v periodickém sledování stavu výzdoby v Sala terreně i v Mušlových saloncích, kde se na nástěnných malbách i nadále projevují negativní důsledky vztlínající vlhkosti. Vzniklé defekty byly restaurátorkou operativně odstraněny.

Sázava:

V rámci PZAD byla realizována VI. etapa restaurování

gotického torza kostela sv. Prokopa: konzervace kamenosochařských prvků, kamenného zdiva a historických omítek jižní strany jižní a přilehlé východní stěny lodi. Byl zpracován záměr na restaurování celé věže.

SH Točnick:

Ak. sochaři J. Fiala, M. Hron a J. Brabec provedli restaurování zdiva, kamenných prvků, gotických a renesančních omítek východní stěny věže hradu a restaurování kamenosochařských prvků purkrabského paláce.

SZ Žleby:

- Ak. soch. J. Pospíšil realizoval 1. etapu restaurování kamenosochařských součástí kašny z poloviny 19. stol. umístěné v předzámčí.
- Restaurování bronzové plastiky lovce se zubrem z kašny provedl ak. soch. A. Šumbera.

*PhDr. Dagmar Martincová,
odborný referent*

Oddělení správy depozitářů v Kutné Hoře (PMF/S)

Pracoviště Potoční ulice 141

Během roku 2006 zde probíhaly dvě hlavní stavby. Jedná se o pokračování výstavby zděného oplocení z lícových cihel se vstupní brankou, etapou č. II, a celková rekonstrukce administrativní budovy č. II, umístěné v zadní části areálu.

Výstavba druhé etapy oplocení byla zahájena provedením výkopových prací pro masivní betonové základy. Následovalo zhotovení kovových výztuží a betonových základů. V této fázi byla provedena příprava tras pro slaboproudé vedení umístěné pod povrchem země souběžně s oplocením. Na betonový odizolovaný základ bylo možné začít vyzdívát jednotlivé pilíře a také výplně mezi nimi. V prostoru administrativní budovy č. II je provedena druhá vstupní dvoukřídlá branka. V současné době zbývá vybetonovat krycí stříšky nad zděnými výplněmi mezi pilíři a dokončit spárování v ploše oplocení. Proti vandlům bude vnější povrch oplocení opatřen antigrafitovým nátěrem, fungujícím na systému obětované separační vrstvy. Na tuto dokončenou etapu výstavby oplocení č. II navazuje etapa č. III, která uzavírá výstavbu oplocení na východní straně areálu, podél říčky Vrchlice. Realizace výstavby zděného oplocení etapa č. III je plánována na rok 2007.

Na počátku roku 2006 bylo přistoupeno k realizaci rekonstrukce administrativní budovy č. II v zadní části areálu. Tato budova dříve sloužila jako šatny a umývárna pro zaměstnance obilní sýpky. V zimních měsících probíhaly stavební práce uvnitř objektu. Nejdříve byly odstraněny nevhodné příčky a veškeré dřevěné a betonové podlahy. Následovala výměna oken a dveří. Byly provedeny nové rozvody elektřiky, ústředního topení, plynu, vody a odpadů. Po ustálení venkovních teplot nad bodem mrazu začaly v měsíci březnu roku 2006 stavební práce na vnějším plášti budovy, jako jsou: vyspravení krovu, výměna střešní krytiny, montáž okapových svodů, přístavba zádveří se schodištěm, provedení nové zateplené fasády a úprava okolního terénu. Stavební práce na rekonstrukci administrativní budovy č. II jsou momentálně ukončeny. Tento objekt je možné využívat pro kancelářské prostory. V jednotlivých místnostech je připravena strukturovaná kabeláž atd. Dále je možné tento objekt využít jako zázemí pro správu objektu.

Pracovní činnost v depozitářích Národního památkového ústavu ve voršílském klášteře v Kutné Hoře v roce 2006 navazuje na předešlé rozsáhlé stěhování sbírkových předmětů, které proběhlo během roku 2005, do náhradních prostor v téže budově.

Pro přemístění sbírkových předmětů bylo nutné zajistit jejich druhové uložení v náhradních prostorech depozitáře. Jednotlivé sbírkové předměty byly rozmístěny do předem vyklizených a zabezpečených místností depozitáře, vybavenými potřebnými regály, výkresovými skříněmi a vitrinami. Poté mohlo dojít k postupnému rozbalování, ošetřování a ukládání jednotlivých předmětů na požadované místo. Pro uložení sedacího nábytku je použito speciálně zhotovených dřevěných stojanů. Sedací nábytek takto uložený je méně náchylný na mechanické poškození, ale také šetří již tak malou plochu depozitářů – sedací nábytek je skladován ve dvou až třech patrech nad sebou. Výhledově plánujeme zhotovení textilních krycích potahů, které by chránily sedací nábytek proti prachu.

Vyrámované grafiky a kresby ukládáme do kovových výkresových skříní. Jednotlivé grafiky a kresby jsou mezi sebou proloženy speciálním papírem. Tímto způsobem máme rovněž uloženou sbírku fotografií a negativů.

Průběžně probíhá očista textilu uloženého ve fondu Jemniště. Tato průběžná očista textilu spočívá v odstraňování povrchových nečistot a prachu speciálním vysavačem. Při zavěšování textilu na nová ramínka byla potřebná místa vypodložena papírem. Rovněž jako u sedacího nábytku uvažujeme o zhotovení ochranných krycích potahů. Drobnější textilie jsou průběžně ukládány do ochranných papírových krabic.

Koberce, proložené mezi sebou papírem, navijíme na papírové trubice a ukládáme do kovového stojanu do pater, nad sebe.

Během celého roku 2006 byla prováděna fotodokumentace sbírkových předmětů digitální technologií ve spolupráci s oddělením ED/E. Pro nadměrné množství sbírkových předmětů, určených k fotografování digitální technologií, bylo koncem roku 2006 využito služby externího fotografa. Jednotlivé fotografie jsou dle potřeby upravovány, číslovány a zálohovány. Takto připravené fotografie je možné aplikovat do evidenčního počítačového programu Castiss. Digitální fotodokumentace je nedílnou součástí základní evidence sbírkových předmětů, proto je nutné v této činnosti nadále pokračovat.

*Tomáš Král,
vedoucí oddělení*

Odbor provozní (OP)

Oddělení provozně technické (OP/T)

Stejně jako v předchozích letech patřilo mezi hlavní úkoly oddělení provozně technického vyřizování běžné agendy spojené s provozem budov v Sabinově ulici v Praze 3 a provádění běžné údržby. Další činností oddělení provozně technického bylo i v roce 2006 řešení nově vzniklých pojistných událostí a dohled na jejich řešení. Mezi další povinnosti oddělení patřila též správa vozového parku pražského pracoviště, tj. zajišťování pravidelných servisních prohlídek, údržba vozů apod. I v roce 2006 oddělení pomáhalo zajistit účast objektů ve správě NPÚ ÚOPSC v Praze na oslavách Dnů evropského dědictví a Meziná-

rodních dnů památek a sídel. Oddělení rovněž zajišťovalo vyhotovení statistik a dalších materiálů dle požadavků ústředního pracoviště a MK. V oblasti správy sítě a výpočetní techniky se oddělení věnovalo především běžnému servisu, dále pak zařídilo v roce 2006 provedení energetického auditu na objektech, které ho byly ze zákona povinny provést.

Praha – budova Sabinova 373/5

Hlavní činností tohoto oddělení bylo i letos provádění běžné údržby a pravidelných revizí v budově Sabinova. V průběhu roku 2006 byla zahájena rekonstrukce podkroví zadní budovy objektu Sabinova, která by měla být dokončena v květnu roku 2007. Další fází rekonstrukce areálu Sabinova bude rekonstrukce dvora, která by měla proběhnout v průběhu roku 2007. Oddělení proto zajišťuje přípravu dokumentace potřebné k zahájení stavby. Během roku 2006 došlo k přesunu serverů do nové serverovny, čímž došlo ke zlepšení pracovního prostředí správců sítě. Z důvodu zlepšení klíčového režimu v areálu Sabinova oddělení v roce 2006 zadalo výrobu nového klíčového systému, jehož instalace proběhne na počátku roku 2007.

*Bc. Julie Aussenbergová,
vedoucí odboru*

Oddělení rezervací (OP/R)

Činnost rezervačního oddělení byla jako v předchozím roce zaměřena na zajišťování rezervací hromadných prohlídek pro památkové objekty ve správě Národního památkového ústavu, územního odborného pracoviště středních Čech v Praze.

Provoz oddělení byl na začátku hlavní sezony 2006 posílen o několik brigádníků, což se příznivě odrazilo na kvalitě práce celého oddělení a také spokojenosti klientů. Tato alternativa k původně zamýšlenému jednomu stálému pracovníku během hlavní návštěvní sezony se jeví jako přijatelná. Pracovníci rezervačního oddělení i v tomto roce využívali k potvrzování a registraci objednávek rezervací verzi softwarového systému Colosseum, téměř identickou s verzí předchozího roku. Drobné nedostatky systému byly minimalizovány, někteří klienti aktivně využívali on-line přístup do rezervačního systému na základě podepsaných smluv o spolupráci s NPÚ pro rok 2006 a navýšil se i počet smluvních klientů. Žadující je i navýšení počtu klientů, kteří budou využívat on-line přístup do Colossea. Výnosy rezervací v roce 2006 byly obdobné jako v předchozím roce, jak je patrné v následující tabulce.

Porovnání výnosů rezervací v posledních čtyřech letech:

2003	1 100 111 Kč
2004	1 425 580 Kč
2005	991 653 Kč
2006	1 063 387 Kč

*Miroslava Melíšková,
vedoucí oddělení*

Referát propagace (OP/)

Referát propagace i v roce 2006 zajišťoval propagaci jednak účastí na veletrzích cestovního ruchu (Go – Regiontour v Brně), dále pak prostřednictvím časopisecké a novinové inzerce. Referát propagace ve spolupráci se Středočeským

krajem rovněž zajišťoval distribuci propagačních materiálů na další veletrhy v tuzemsku i zahraničí.

Mezi hlavní činnost referátu patřila v roce 2006 i správa a aktualizace internetových stránek NPÚ. Referát v roce 2006 dále zajistil podepsání smlouvy s německým subjektem Burgenstrasse, který pro objekty, jichž se smlouva týká (Hořovice, Karlštejn, Křivoklát, Žebrák, Točnick), dodal propagační materiály, které se distribují jak na našich objektech, tak na objektech německých.

Bc. Julie Aussenbergová,
vedoucí odboru

2.2 Institucionální výzkumné úkoly

V rámci Výzkumného záměru II „Odborné poznávání, vědecké hodnocení, dokumentování a evidence movitého kulturního dědictví, identifikace statků, které mohou být chráněny“ byly řešeny čtyři úkoly.

Výzkumný úkol č. 21 201-05

„Odborné hodnocení a systematické zpracovávání základní evidence mobiliárních fondů kulturních památek, ke kterým vykonává právo hospodaření Národní památkový ústav“

Úkol je velmi úzce provázán s činností referátu základní evidence, jehož činnost byla uvedena výše. Koordinátorem úkolu v rámci NPÚ ÚOPSC je Mgr. Valburga Vavřínová.

V rámci řešení úkolu jsou postupně převáděna data evidence mobiliárních fondů do programu CastIS 2005. V roce 2006 byla převedena data z Kokořína a Sázavy. Ve spolupráci se správou objektů a oddělením správy majetku probíhaly přípravné práce pro konverzi dat na zámcích Mnichovo Hradiště (II. etapa), Hořovice, Žleby a v centrálním depozitáři. Bylo zajištěno odborné zpracování předmětů mobiliárního fondu zámku Mnichovo Hradiště externími pracovníky (687 předmětů). Byla provedena digitální fotodokumentace mobiliárních fondů v rozsahu 12.426 záběrů, z toho zámku Mnichovo Hradiště a Hořovice externími pracovníky 3.899. V roce 2006 byla zpracována koncepce dokončení základní evidence mobiliárních fondů hradů a zámků ve Středočeském kraji v roce 2011 na základě podrobně zpracované statistiky a vyhodnocení současného stavu.

V průběhu roku 2006 se konaly v rámci plnění úkolu dvě pracovní schůzky všech pracovišť NPÚ, které se uskutečnily v územním odborném pracovišti středních Čech v Sabinově ulici a byly organizačně zajištěny referátem základní evidence.

Výzkumný úkol č. 21 202-05

„Odborné hodnocení a systematické vědecké zpracování historických knihovních fondů (zámeckých knihoven) kulturních památek“

Jedná se o odborný popis a fotodokumentaci knihovního fondu, řešitelem úkolu je PhDr. P. Hájek z Knihovny Národního muzea, za NPÚ ÚOPSC je garantem R. Chmel (zámek Mnichovo Hradiště). SZ Mnichovo Hradiště zajišťuje koordinaci při zpracování fotodokumentace (sken) a popisu, zabezpečuje přejmenování a kontrolu souborů a uložení v PC. V roce 2006 bylo zpracováno 2000 ks z knihovního fondu zámecké knihovny Mnichovo Hradiště. Úkol bude pokračovat i v roce 2007 a dojde ke zpracování stejného počtu svazků.

Výzkumný úkol č. 21 203-05

„Systematická obnova identifikace movitého památkového fondu (s výjimkou mobiliárních fondů kulturních památek)“

Do úkolu obnovy identifikace movitých kulturních památek a movitých součástí nemovitosti byli v různé míře zapojeni:

Bc. Kateřina Hladíková – movité památky vyjma níže uvedených

Mgr. Petr Vácha – zvony

Mgr. Marie Kuldová – církevní textil

PhDr. Eva Stará – monumentální cín

V roce 2006 bylo revidováno movité kulturní památky v těchto počtech:

mimo vybrané skupiny	202	v 22 objektech
liturgický textil	51	v 11 objektech
zvony	28	v 19 objektech
křtitelnice	19	z 19 objektů
celkem	300	

V případě liturgického textilu se objevují zásadní problémy s identifikací jednotlivých kusů, což je způsobeno jednak nekvalitní dokumentací s černobílými fotografiemi a zvláště nepodchycenými přesuny mobiliáře, zvláště v 90. letech 20. stol. (a to i mimo hranice kraje).

V případě zvonů je prováděna nejen revize, ale podrobné vyhodnocení stavu a akustické stránky. Požadavek na zhodnocení stavu je v některých případech rozhodující pro výběr zvonového stanoviště (činnost je prováděna i mimo region).

Data byla počítačově zpracovávána v programu ArtGuard, který však vykazoval určité nedostatky: v prostředí Windows byl nestabilní a docházelo k ztrátám vložených fotografií i k celkovému zhroucení.

Výzkumný úkol č. 21 204-05

„Odborné poznávání, vědecké hodnocení, dokumentace a třídění movitého kulturního dědictví, výběr potenciálu památkového fondu“

Úkol věnuje pozornost památkově hodnotným movitým předmětům a vytipovává předměty k navržení za kulturní památky.

Na plnění úkolu se podílejí:

Mgr. Petr Vácha – zvony

Mgr. Marie Kuldová – církevní textil

V rámci úkolu bylo z území středních Čech evidováno 126 zvonů, z toho 110 existujících, které nejsou kulturními památkami, nacházejících se v 95 lokalitách. Plošný průzkum byl dokončen na území okresu Benešov; zahrnul 64 lokalit; v okrese Příbram zahrnul 24 lokalit. Bylo zjištěno 29 památkově hodnotných zvonů, u 6 doplněna starší dokumentace či průzkum.

Liturgický textil byl dokumentován v lokalitách Slaný (okr. Kladno; zahrnuje již těžko zjistitelné svozy ze Slánska), Sluštice (okr. Praha-východ), Hostivice (okr. Praha-západ), Poděbrady (okr. Nymburk; Polabské muzeum). Bylo zpracováno 110 položek.

Výzkumný úkol č. 31301-05

„Výzkum a aplikace metod operativního zpracování stavebně historických a uměleckohistorických průzkumů prováděných při obnově kulturních památek a nemovitostí v památkově chráněných územích“

Hlavním posláním výzkumného úkolu je početně zvýšit, systematizovat a kodifikovat provádění tzv. operativních průzkumů (OPD) památkového fondu uvnitř NPÚ, eventuálně také mimo něj. Základním úkolem v druhém roce

plnění bylo zejména uvést do praxe a v co nejširší známost tištěnou metodiku OPD, stabilizovat a podle potřeby obměnit a doplnit řešitelský kolektiv (29 odborných pracovníků téměř ze všech pracovišť NPÚ), rozšířit tento kolektiv o další pracoviště a prohlubovat kvalitu nálezo- vých zpráv. Hlavní náplň práce spoluřešitelů spočívá v provádění terénních průzkumů, vypracovávání nálezo- vých zpráv (NZ) a ve spolupráci se servisními (zejména dispečer) a dalšími odbornými pracovníky NPÚ, a to zejména za účelem systematického a včasného získávání informací o potřebě provést operativní průzkum. Kromě několika odborných článků, které vzešly z OPD, byla pub- likována podrobná aktuální zpráva o plnění úkolu a jeho souvislostech (Jan Sommer, *Na okraj operativního průzkumu a dokumentace historických staveb v NPÚ – několik poznámek a příkladů*. Průzkumy památek XIII, č. 2, 2006, s. 131–149). V průběhu roku proběhlo několik metodických a organi- začních setkání řešitelského kolektivu. V rámci úkolu V+V 301 bylo odevzdáno 160 nálezových zpráv za všechna územní odborná pracoviště, z toho ve středních Čechách 22.

Brejl	Rakovník	brána se silnicí a mostkem
Čáslav	Kutná Hora	dům čp. 101
Hořín	Mělník	zámek čp. 1
Hořín	Mělník	mlýn pod zámkem
Jesenice	Rakovník	kostel sv. Petra a Pavla
Klecany	Praha-vých.	stavby v přír. parku Klecanský háj
Koleč	Kolín	zámek čp. 1
Kostelec n. Čer. Lesy	Kolín	zámek čp. 1
Kostelec n. Čer. Lesy	Kolín	zámek čp. 1
Kostelec n. Čer. Lesy	Kolín	zámek čp. 1
Kouřim	Kolín	dům čp. 35
Kutná Hora	Kutná Hora	vila čp. 261 – kaplička v zahradě
Mladá Boleslav	Ml. Boleslav	dům čp. 15
Mladá Boleslav	Ml. Boleslav	mozaikové chodníky
Mnichovo Hradiště	Ml. Boleslav	dlažby
Nižbor	Beroun	zámek čp. 24
Nové Dvory	Kutná Hora	roub. budova čp. 119
Nové Dvory	Kutná Hora	zámek čp. 1
Rakovník	Rakovník	měšť. dům čp. 21
Sedlec	Kutná Hora	klášterní kostel Panny Marie
Srbeč	Rakovník	zámek
Záboří nad Labem	Kutná Hora	kostel sv. Prokopa

Do internetové databáze bylo zaznamenáno 414 hlášení o potřebě dokumentace.

Výzkumný úkol č. 02 304-06

„Vědecké hodnocení a kompletní odborná památková dokumentace vesnických sídel v České republice“

V roce 2006 byl zahájen stavebněhistorický průzkum a hodnocení vesnické památkové rezervace Olešno (okr. Mělník). Byl proveden průzkum objektů v hodní části ves- nice včetně jejich fotodokumentace a dendrochronologic- kého datování (Ing. T. Kyncl), zpracována archivní rešerše pro celou vesnici (Mgr. E. Nová).

Výzkumný úkol č. 71305-05

„Památkově urbanistické průzkumy, hodnocení a dokumentace

historických měst v České republice v návaznosti na historické průzkumové podklady oboru památkové péče“

Pracoviště se v rámci široce pojatého úkolu specializuje na průzkum a dokumentaci městských opevnění v rámci celé ČR. V druhém roce pokračoval inventarizační průzkum hradebních systémů v několika moravských a slezských městech s podrobnou fotodokumentací a byl proveden dílčí průzkum několika hradebních systémů v souvislosti s jejich probíhajícími opravami (Znojmo – parkánová zeď, část; Jindřichův Hradec – parkánová hradba, část; Žatec – hlavní hradba za Střelnicí; Louny – hlavní hradba za čp. 92; Prachatice – vnější hradba, část)

Výzkumný úkol 02401-06

„Územní plošný a oborový výzkum industriálního dědictví“

V roce 2006 probíhala 2. etapa výzkumného úkolu č. 401. Realizován byl plošný průzkum území části okresu Kutná Hora a zpracovány evidenční listy pro lokality A–K. Výzkum přinesl identifikaci mnoha hodnotných objektů, některých již dříve známých, jiných neznámých (z památ- kově nechráněných např. železniční nádraží Ledčecko a Kácov, železniční mosty v Ratajích, Březině a Vlatějovi- cích a další).

Další částí úkolu č. 401 je oborový výzkum zemědělského dědictví, tedy hospodářských budov a hospodářských dvorů. V roce 2006 byl proveden průzkum 120 hospodář- ských dvorů na bývalých panstvích zejména v okresech Jičín, České Budějovice, Český Krumlov, Jindřichův Hra- dec i Prachatice. Dílčí průzkumy byly provedeny v okolí Brna a v okrese Vyškov. Následně bylo provedeno vyhod- nocení typologicky a stavebně architektonicky nejvýznam- nějších zkoumaných hospodářských budov.

Výzkumný úkol 02402-06

„Oborové poznávání, průzkum, vědecké hodnocení, soupis a doku- mentace architektonického kulturního dědictví 19. a 20. století“

V rámci úkolu č. 402 byl proveden podrobný terénní prů- zkum moderní architektury s výběrem nejdůležitějších sta- veb (v exteriéru i interiéru), s fotodokumentací a archivní- mi rešeršemi v Dobřichovicích. Výzkum zahrnoval i studi- um starých fotografií a pohlednic či dostupné literatury ke sledované lokalitě, zpracování podkladů a tisk ve dvou kopiích. Celkově zpracováno 40 staveb.

2.3 Mezinárodní spolupráce

1. NPÚ ÚOPSC získal za projekt Soubor středověkých des- kových maleb Mistra Theodorika cenu Evropské unie v oblasti kulturního dědictví – *Europa Nostra Award 2006*. Cílem projektu byla jednak prezentace významu jedineč- ného souboru 129 deskových maleb Mistra Theodorika v kapli sv. Kříže na Karlštejně, který představuje nadčaso- vou hodnotu a patří k nejvýznamnějším uměleckým pokla- dům české země, a dále prezentace péče, kterou této památce věnuje památkový ústav. Restaurování interiéru kaple sv. Kříže na Karlštejně vyžadovalo spoluúčast odborníků mnoha oborů: památkářů, restaurátorů, umě- leckých historiků, technologů a klimatologů. Stalo se pro všechny odbornou výzvou a prestižním úkolem. Na zákla- dě důkladných průzkumů bylo rozšířeno poznání o tech- nice Theodorikových deskových maleb, specifikovány pří- činy poškození a navrženy optimální způsoby restaurová- ní, které respektovaly autenticitu díla. Dalším podstatným bodem projektu bylo zdůraznění, že obrazy Mistra Theo-

dorika se vrátily po restaurování do prostředí se stabilizovaným klimatem, omezeným návštěvnickým provozem v kapli sv. Kříže a zajištěnou soustavou péčí odborného restaurátora našeho ústavu.

Oceněním Europa Nostra byla potvrzena idea projektu, že velkolepý soubor obrazů Mistra Theodorika v kapli sv. Kříže na Karlštejně je perlou nejen českého gotického umění, ale také evropského, a je mu také věnována soustavná odborná péče. Středočeským památkářům bylo uděleno prestižní ocenění Europa Nostra 2006 za mimořádnou kvalitu zpracování projektu a význačný podíl na záchraně evropského kulturního dědictví. Ceny byly laureátům předány na výročním ceremoniálu Cen evropského dědictví, který se konal dne 27. června 2006 v Královském paláci (Palacio Real de El Pardo) v Madridu za účasti pana Jána Figela, člena Evropské komise pro vzdělávání, výchovu a kulturu, a za předsednictví Jejího Veličenstva královny Sofie Španělské.

Prezentace ceny EVROPA NOSTRA AWARD 2006 proběhla na hradě Karlštejně dne 25. září 2006 za účasti cca 100 pozvaných hostů.

2. Vydávání dvou periodik – *Průzkumy památek a Památky středních Čech* – umožňuje výměnu odborných publikací se zahraničními institucemi ze Slovenska, Polska, Německa a Rakouska. Časopisy jsou také poskytovány knihovně ICCROM v Itálii.

2.4 Publikace vydané v roce 2006

Odborné časopisy

Památky středních Čech, časopis Národního památkového ústavu – územního odborného pracoviště středních Čech v Praze, roč. 20, č. 1, 2006.

Národní památkový ústav – územní odborné pracoviště středních Čech v Praze, 48 s., 70 obr., německá resumé, náklad 500 ks, ISSN 0862-1586, registrace povolena pod č. MK ČR E 6835. Doporučená cena 60 Kč.

Památky středních Čech, časopis Národního památkového ústavu – územního odborného pracoviště středních Čech v Praze, roč. 20, č. 2, 2006.

Národní památkový ústav – územní odborné pracoviště středních Čech v Praze, 80 s., 64 obr., německá resumé, náklad 500 ks, ISSN 0862-1586, registrace povolena pod č. MK ČR E 6835. Doporučená cena 60 Kč.

Ročenka 2005

Příloha časopisu *Památky středních Čech*, roč. 20, č. 2, 2006. Národní památkový ústav – územní odborné pracoviště středních Čech v Praze, 140 s., 225 obr., tabulky, grafy, náklad 500 ks.

Průzkumy památek

Národní památkový ústav – územní odborné pracoviště středních Čech v Praze, Sdružení profesionálních pracovníků památkové péče, Praha 2006, ročník XIII, č. 1, 154 s., 182 obr., německá resumé, náklad 700 ks, ISSN 1212-1487, registrace povolena pod č. MK ČR E 6836. Doporučená cena 200 Kč. Časopis vychází za finanční podpory MK ČR.

Průzkumy památek

Národní památkový ústav – územní odborné pracoviště středních Čech v Praze, Sdružení profesionálních pracovníků památkové péče, Praha 2006, ročník XIII, č. 2, 182 s., 204 obr., německá resumé, náklad 700 ks, ISSN 1212-1487, registrace povolena pod č. MK ČR E 6836. Doporučená cena 200 Kč. Časopis vychází za finanční podpory MK ČR.

Schodištní cykly Velké věže hradu Karlštejna

Průzkumy památek roč. XIII, 2006 – příloha

Národní památkový ústav – územní odborné pracoviště středních Čech v Praze, Sdružení profesionálních pracovníků památkové péče, Ústav dějin umění AV ČR, Praha 2006, ročník XIII, příloha, 254 s., rozsáhlá barevná obrazová příloha, německá resumé, náklad 700 ks, ISSN 1212-1487, registrace povolena pod č. MK ČR E 6836. Doporučená cena 440 Kč. Příloha vyšla za finanční podpory MK ČR.

Ostatní tiskoviny

lepirelo *Hry a hračky malých aristokratů* (zámek Hořovice)

lepirelo *Zámek Žleby* (reprint s úpravou)

4 druhy pohlednic pro zámek Žleby

2 druhy pohlednic pro klášter v Sázavě

brožura D. Martincová – J. Fridl, *Zámek Žleby*, v trojjazyčné mutaci, 2000 (reprint 2006)

brožura M. Pospíšilová, *Zámek Žleby* v ruské mutaci, 1999 (reprint 2006)

kalendář NPÚ ÚOPŠČ na rok 2007

PhDr. Olga Klapetková

2.5 Prezentací a vzdělávací činnost

Ve spolupráci s Muzeem T. G. M. Rakovník a s oddělením archeologie byla uspořádána výstava *Po stopách zaniklých sídel, středověké archeologické nemovitě památky Rakovnícka*, které se konala od 23. 11. 2006 do 7. 1. 2007 v Petrovcově výstavní síni v Rakovníku.

SZ Březnice

Správa PO uspořádala 4 sezonní výstavy v zámecké výstavní baště:

– *Příroda a inspirace* (fotografie V. Vlčka);

– *Druhý dech a druhý život* (výtvarné montáže J. Berana);

– *Historie zámku Březnice na starých pohlednicích a fotografiích* (fotografie zapůjčené A. Fürstem);

– *Obrazy B. Hradské*.

SZ Hořovice

Stálé výstavy:

– *Hudba bez hudebníků* (automatofony ze sbírek Českého muzea hudby v prostorách bývalé kuchyně);

– *Tajemné bytosti brábských lesů v zámeckém sklepení*.

Sezonní výstavy v Galerii Josefa Slavíka:

– Díla současných výtvarných umělců: Josef Nedvěd (obrazy a plastika), Jiří Vydra (obrazy) a akademický sochař Miroslava Pangrác, Jaroslav Nobilis (obrazy).

– Zářijové dny tradičně patřily dětem a jejich pracím v současných výstavě na téma *Čerti, ďáblové a raráši*.

SH Karlštejn

28. dubna proběhla odborná přednáška autora výstavy prof. Dr. J. Royta: *Karel IV. z Boží milosti císař* (Co nového k poznání Lucemburků v roli Mecenášů přinesl česko-americký výstavní projekt). Strhující výpověď o Karlově době a posledních Lucemburcích, o přípravě výstavy Karel IV. císař z Boží milosti v New Yorku a v Praze, spojená v závěru s možností diskuse s autorem.

Přednášková činnost se speciálními prohlídkami:

– pro 2 skupiny pomaturitního studia památkové péče při ÚP NPÚ Praha;

- pro studenty obchodní akademie a hotelové školy v Berouně;
- pro studenty dějin umění univerzity v Erlangenu, SRN pro 40 zaměstnanců zámku Konopiště.

SZ Konopiště

- Sezonní výstava *František Ferdinand, následník trůnu*
- Doplňkový program – *Konopištské příběhy pro Vás*

SZ Mníšek pod Brdy

Pocta první republiky, soubor akcí a výstav k otevření zámku

SH Křivoklát

Odborný seminář společnosti STOP zaměřený na depozi-táře v praxi

SH Točnick a Žebrák

V říjnu se konal 2. ročník „mezikongresu“ o hradech Žeb-rák a Točnick, který navázal na předchozí ročník o hradech Žebrák a Točnick. Letošním tématem bylo nalézání vazeb mezi oběma hrady a klášterem v Plasích (např. témata Hle-dání společných jmenovatelů hradů Žebrák a Točnick a kláštera Plasy, Obnova vodních systémů pod hradem Žebrákem a klášterem Plasy, Železářství – srovnávací stu-die v lokalitách s železářskou tradicí).

SZ Veltrusy

- Sezonní výstava *Květiny a květinová vazba v historickém interiéru* v obnoveném objektu špýcharu, v průběhu sezo-ny rozšířená ve spolupráci s Národním zemědělským muzeem o téma *Rostlina jako symbol*;
- Pro nejmenší návštěvníky probíhala v prostorách severo-východního křídla zámku od května do října výstava *Svět pohádkových princezen*;
- Výstava růží pořádaná ve spolupráci s ROSA klubem Kralupy nad Vltavou, její již XII. ročník se uskutečnil v čer-vcenci.

SZ Žleby

Od května do konce října prezentovali své práce členové Sdružení výtvarníků ČR ve sklepení Velké věže. Výstava byla součástí prohlídkové trasy II. okruhu.

2.6 Prohlašování nemovitých a movitých kulturních památek

Návrhy na prohlášení nemovitých kulturních památek

okres Benešov

Benešov	soubor staveb železničního nádraží
Benešov	soubor věcí trati Posázavského pacifiku

okres Beroun

Praskolesy	bývalá rezidence karštejnského děkana čp. 1
------------	---

okres Mělník

Kralupy n/Vltavou	litinový kříž na městském hřbitově
Kralupy n/Vltavou	sloup Bolestné P. Marie z Mikovic

okres Mladá Boleslav

Bezdědice	kostel a fara
Skalsko	dům čp. 26

okres Nymburk

Bošín	areál bývalé fary čp. 50
Dymokury	bývalý Jakubský mlýn čp. 42
Nymburk	dům čp. 252/1 s reliéfem Elišky
Přemyslovny	
Vlkov nad Lesy	kostel sv. Jana Křtitele

okres Praha-východ

Čakovičky	kaple
Stará Boleslav	dům čp. 111
Úvaly	kamenný mostek

okres Praha-západ

Jílové u Prahy	areál pinkovišť Panský vrch a Kozí hůrka
----------------	--

okres Příbram

Drahenice	dům čp. 16
Porešín	hospodářská usedlost čp. 3
Rožmitál pod Třemš.	areál tzv. Hofmeisterova domu čp. 41

okres Rakovník

Křivoklát - Amalín	náhrobek Emila Kratochvíla od J. Plečnika
Senomaty	roubená chalupa čp. 66

Návrhy na prohlášení movitých kulturních památek

okres Kolín

Kostelec nad Černými lesy	zámecká kaple sv. Vojtěcha, soubor 7 cínových rakví
---------------------------	---

okres Mladá Boleslav

Bělá pod Bezdězem	mobiliář zámecké kaple sv. Josefa
Bělá pod Bezdězem	kostel Povýšení sv. Kříže, obraz Křtu Krista

okres Nymburk

Pátek	kostel sv. Vavřince, obraz sv. Vavřince a Piety
Bezdědice	mobiliář kostela
Bezdědice	Bible halská, 1. vydání, Halle 1722

Mgr. Petr Vácha

2.7 Archivní přírůstky

Dokumentace památkově chráněných území

obec	okres	objekt	zpracoval	rok	arch. č.
Mnichovo Hradiště	Mladá Boleslav	náměstí a okolí	J. Pešta	2005	15

Památková dokumentace

obec	okres	objekt	zpracoval	rok	arch. č.
Olešná	Rakovník	zámek s hospod. dvorem	J. Beránek	2005	18

Restaurátorské dokumentace

obec	okres	objekt	předmět restaurování	restaurátor	termín	arch. č.
Arnoštovice	Benešov	kostel sv. Šimona a Judy	oltářní obraz	R. Šefčík	2004	3230
Bělá pod Bezdězem	Mladá Boleslav	kaple sv. Josefa	skleněné výplně 4 oken + rámy	D. Voláková	2000	3200
Beroun	Beroun	hradební věž s bránou	brána, střešní plášť, korouhve, dveře, omítky	J. Jelínek	2004	3233
Bezno	Mladá Boleslav	kostel sv. Petra a Pavla	malby na svislých stěnách – pilastry – I. etapa	T. Cejp, Z. Kašková	2005	3231
Bezno	Mladá Boleslav	kostel sv. Petra a Pavla	nástěnné malby ve třech klenebních polích – II. etapa	Z. Kašková + kolektiv	2004	3232
Brandýs nad Labem	Praha-východ	zámek	omítkové vrstvy pláště most. oblouků chodby zámku	J. Chejn	2006	3250
Březnice	Příbram	zámecká kaple	polychromované varhany	J. Rataj	2005	3079
Březnice	Příbram	kaple Panny Marie	vitraje	J. Černohorský	2005	3080
Cerhovice	Beroun	kostel sv. Martina	figurál. vitráž. okno s postavami sv. Cyrila a Metoděje	P. Coufal	2004	3201
Český Šternberk	Benešov	kaple sv. Jiří	rokokový oltář	J. Kučera, J. Hála	2000	3245
Dobřichovice	Praha-západ	zámek	malby v přízemí zámku v místnostech č. 101-105	D. Lebenhartová	2006	3195
Dobřichovice	Praha-západ	kaple sv. Judy a Tadeáše	hlavní oltář – architektura a dřevorezby	Z. Juppe, V. Vondráček	2004	3234
Dolní Beřkovice	Mělník	kaple zámku	malby na klenbě a stěnách – nástěnné a na plátně	M. Ressel, J. Vachuda	2004	3055
Dolní Bousov	Mladá Boleslav	fara	nástěnné malby a omítkové vrstvy v místnostech I. patra	Z. Novotný	2004	3176
Dolní Bousov	Mladá Boleslav	kostel sv. Kateřiny	nástěnné malby v presbytáři	Z. Novotný	2004	3177
Družec	Kladno	kostel Nanebevzetí P. M.	oltářní architektura hlavního oltáře – 3. a 4. etapa	I. Rašplíková	2004	3202
Hořky nad Jizerou	Mladá Boleslav	kostel sv. Mikuláše	hlavní oltář – plastika a oltářní architektura	J. Chejn	2004	3235
Hořovice	Beroun	zámek	starý vestibul a Modrý salonek	A. Novák, R. Najdenova	2004	3081
Hořovice	Beroun	zámek	východní křídlo	A. Novák, R. Najdenova	2004	3082
Hořovice	Beroun	zámek	východní věž a schodiště, přízemí hl. křídla	A. Novák, R. Najdenova	2005	3083
Hořovice	Beroun	zámek	koupelna	A. Novák, R. Najdenova	2004	3084
Hořovice	Beroun	zámek – Modrý salonek	malované tapety a štukatér. práce související s rest. tapet	L. Zeman	2005	3187
Hořovice-Velká víska	Beroun	kostel sv. Jiří	kamenná ostění oken presbytáře	J. Pacovský	2005	3206
Hostivice	Praha-západ	zámek – salonek I. p.	štukový strop s malovaným figurálním zrcadlem a výmalba stěn	J. Látal, V. Látalová, J. Krotká	2005	3205
Jemniště	Benešov	zámek	2 dětské slunečníky	A. Grendysová Frantová	2003	3085
Jirny	Praha-východ	zámek	zlacení interiéru zámku	E. Lattová	2006	3252
Karlštejn	Beroun	kaple Panny Marie	nástěnná malba „Ostatková scéna“	D. Pechová	1997	3073
Karlštejn	Beroun	kaple Panny Marie	nástěnná malba „Ostatková scéna“	J. Pasálek	1995	3074
Karlštejn	Beroun	hrad	nástěnné malby	J. Pasálek, P. Bareš, J. Brodský	1997	3075
Karlštejn	Beroun	kaple sv. Kříže	legenda sv. Ludmily, sv. Václava, schodiště, hradeb. zeď	GEOARCH	1996	3076
Karlštejn	Beroun	kaple sv. Kříže	deskové obrazy Mistra Theodorika	V. Frömllová	1996	3077
Karlštejn	Beroun	kaple sv. Kříže, kostel P. M.	deskové obrazy Mistra Theodorika	V. Frömllová	1996	3078
Karlštejn	Beroun	hrad	nástěnné malby na schodišti Velké věže – transfery I. a II. B. Hřebíčková	D. Došková	1995	3088
Karlštejn	Beroun	hrad	8 kazulí	D. Došková	1997	3089
Karlštejn	Beroun	kaple sv. Kříže	2 inkrustace (polodrahokamových polí) – kopie	V. Sloup	1997	3090
Karlštejn	Beroun	Císařský palác	dřevěné obložení, kazetový strop – Audienční sň	M. Havlík, P. Hoflichová, V. Špale	2002	3091
Karlštejn	Beroun	Císařský palác	vitraje	J. Černohorský	2003	3092

obec	okres	objekt	předmět restaurování	restaurátor	termín	arch. č.
Karlštejn	Beroun	hrad	Vítěz. oblouk, sanktuárium, oltář. výklenek, poprsí světců, erby	P. Bareš, J. Brodský	2003	3093
Karlštejn	Beroun	Císařský palác	okenní prvky	M. Šach	2004	3094
Karlštejn	Beroun	kaple sv. Kateřiny	vitraje	J. Černohorský	2004	3095
Karlštejn	Beroun	kaple sv. Kateřiny	nástěnné malby – portrét Karla IV., Anny Svídnické, poprsí světců	P. Bareš, J. Brodský	2004	3096
Karlštejn	Beroun	hrad	malby – erby, Vítězný oblouk, sanktuář, oltář. výklenek	P. Bareš, J. Brodský	2004	3097
Karlštejn	Beroun	3. hradní brána	vrata	J. Mück	2005	3098
Karlštejn	Beroun	Mariánská věž	klenotnice a pokladnice	V. Adamec	2005	3099
Karlštejn	Beroun	Mariánská věž	klenotnice a sakristie – II. etapa	V. Adamec	2005	3100
Karlštejn	Beroun	torzo klášter. chrámu	pozůstatky konstrukcí zdiva, dlažeb, architekton. článků	M. Pokorný	2004	3178
Klášter Hradiště n. J.	Mělník	zámek	Dobývání Kokořína husity	J. Tomšů	2004	3086
Kokořín	Mělník	zámek	portrét Antonína hraběte Šporka	J. Tomšů	2004	3087
Kolín	Kolín	čp. 160	středověké omítky a rýsovaný obrazec	A. Novák	2004	3199
Konopiště	Benešov	zámek	4 stojany na pušky	E. Kolmanová	1993	3132
Konopiště	Benešov	zámek	4 obrazy – 2 portréty, Vnitřek chrámu, Bitva u Sisaku	E. Kolmanová	1993	3133
Konopiště	Benešov	zámek	dřevěná polychrom. plastika sv. Jiří na koni zabíjí draka	E. Kysková	2004	3134
Konopiště	Benešov	zámek	polychromovaná socha sv. Jiří s koněm	R. Hamsíková	2005	3135
Konopiště	Benešov	zámek	polychrom. plastiky sv. Jiří na koni s drakem			
Konopiště	Benešov	zámek	a sv. Jiří s drakem	R. Uppaluri	2004	3136
Konopiště	Benešov	zámek	polychrom. plastiky sv. Jiří na koni s drakem			
Konopiště	Benešov	zámek	a sv. Jiří s drakem	R. Klouza	2004	3137
Konopiště	Benešov	zámek	4 polychrom. plastiky sv. Jiří	R. Klouza, R. Uppaluri	2005	3138
Konopiště	Benešov	zámek	polychrom. dřevorezba sv. Jiří s drakem	A. Novák, R. Najdenova	2005	3139
Konopiště	Benešov	terasa zámec. parku	socha bohyně Artemis	P. Kuneš, J. Turský	2004	3140
Konopiště	Benešov	terasa zámec. parku	socha bohyně Artemis	J. Turský	2005	3141
Kosmonosy	Mladá Boleslav	vstupní brána	novobaroční kovaná brána	P. Kůtek	2005	3236
Kostelec n. Č. lesy	Kolín	zámek	průčelí fasády	S. Munzarová, V. Frič,		
Kostelec n. Č. lesy	Kolín	zámek		V. Lampa	2006	3188
Kostelec n. Č. lesy	Kolín	zámek	nástěnné malby na poslední historické vrstvě omítek	K. Švuger, T. Bayerová	2006	3203
Kovanice	Nymburk	židovský hřbitov	omítky stěn a kleneb, včetně freskové výmalby objektu zámku	S. Munzarová, V. Frič	2006	3228
Křinec	Nymburk	kaple sv. J. Nepomuckého	vztyčování náhrobků	M. Šturm	2005	3060
Křivoklát	Rakovník	kaple	socha Boha Otce z hlavního oltáře	E. Kolmanová	2005	3237
Křivoklát	Rakovník	kaple	stěny, podlahy a klenby	P. Kotlík, P. Justa	2002	3101
Křivoklát	Rakovník	kaple	levé a pravé okno – jižní průčelí	Zastoupil a Král	2002	3102
Křivoklát	Rakovník	kaple	hrotité okno s kružbami a ostění malého okénka – jižní průčelí	V. Adamec, L. Kryl,		
Křivoklát	Rakovník	kaple	jižní průčelí	Z. Štaffen	2002	3103
Křivoklát	Rakovník	kaple	kamenné části gotického okna - severní okno	J. Novotný, J. Fiala	2004	3104
Křivoklát	Rakovník	2. nádvoří	3 ks vrat - od hladomorny, depozitáře, na terase	J. Mück	2004	3105
Křivoklát	Rakovník	hlavní brána	hlavní vrata	J. Mück	2004	3106
Křivoklát	Rakovník	kaple	první velké okno jižní fasády	V. Adamec	2004	3107
Křivoklát	Rakovník	kaple	první velké východní okno jižní fasády	V. Adamec	2004	3108

obec	okres	objekt	předmět restaurování	restaurátor	termín	arch. č.
Křivoklát	Rakovník	kaple	druhé velké východní okno	V. Adamec	2004	3109
Křivoklát	Rakovník	kaple	jižní malé okno	V. Adamec	2005	3110
Křivoklát	Rakovník	pod hradní kaplí	malé obdélné okno s mříží nad schody na jižní fasádě pod kaplí	V. Adamec	2004	3111
Křivoklát	Rakovník	kaple	tři kytky na opěrácích jižní fasády	V. Adamec	2004	3112
Křivoklát	Rakovník	hrad	kamen. ostění vstupu do Stříbrnice, do obř. síně, chrlič	J. Fiala, M. Hron	2005	3113
Křivoklát	Rakovník	hrad	průčelí s tzv. druhou bránou a Vladislavským znakem	F. Fiala, A. Hron	2004	3114
Křivoklát	Rakovník	kaple	vitrajové prosklení severního okna	J. Černohorský	2004	3115
Křivoklát	Rakovník	kaple	vitráže v jižních oknech	J. Černohorský	2005	3116
Křivoklát	Rakovník	hrad	osazení faximile sochy sv. Václava	J. Fiala, M. Hron	2005	3117
Křivoklát	Rakovník	ložnice	kachlová kamna	E. Symonová	2005	3118
Kutná Hora	Kutná Hora	kostel sv. J. Nepomuckého	3 mal. okenní vitráže – sv. František, sv. Barbora, sv. František	M. Vintrová, D. Voláková	2005	3207
Kutná Hora	Kutná Hora	Voršílský klášter	podobizna muže v hnědém plášti	H. Kohlová	2000	3246
Líbeznice	Praha-východ	kostel sv. Martina	kazatelna s baldachýnem	K. Štojd, Z. Novotný	2004	3210
Líbiš	Mělník	kostel sv. Jakuba	boční oltář – deskový obraz Zmrtvýchstání	R. Hamsíková	2003	3208
Libouň u Louňovic	Benešov	kostel sv. Václava	nástěnné malby – I. etapa	M. Kadavý	2003	3204
Libouň u Louňovic	Benešov	rotunda sv. Václava	nástěnné malby v presbytáři	Z. Kašková, M. Nečasová	2001	3209
Lysá nad Labem	Nymburk	kostel sv. Jana Křtitele	prostor hl. lodě, presbyteria, oratoře, sakristie	M. Bursová, J. Rafl	2005	3056
Lysá nad Labem	Nymburk	klášter	malovaná výzdoba na východním štítu fasády kláštera	V. Hejčlová, J. Štork	2005	3238
Mělník-Pšovka	Mělník	kostel sv. Vavřince	hlavní oltář – Marie s dítětem, relikviáře, dřevorezby, andělci	J. Stökl, M. Krčmář, D. Vinklát	2004	3211
Mělník-Pšovka	Mělník	kostel sv. Vavřince	nástěnné a nástropní malby	M. Bursová	2004	3212
Mělník-Pšovka	Mělník	kostel sv. Vavřince	soubor kostelních lavic	D. Vinklát	2004	3213
Mladá Boleslav	Mladá Boleslav	kostel sv. J. Nepomuckého	obraz sv. Jan Nepomucký	M. Nečasová, Z. Kašková	2002	3214
Mladá Boleslav	Mladá Boleslav	kostel sv. J. Nepomuckého	mobiiliář interiéru kostela – hl. oltář, kazatelna, obrazy, křucifix	J. Chejn	2000	3215
Mnichovo Hradiště	Mladá Boleslav	zámecké divadlo	projekt inventarizace	V. Mihule	1995	3119
Mnichovo Hradiště	Mladá Boleslav	zámecké divadlo	dekorační	E. Kyšková, J. Bláha	2004	3120
Mnichovo Hradiště	Mladá Boleslav	zámek	dvě sedací soupravy	V. Lipská, R. Kalabisová, D. Hodková	2005	3121
Mnichovo Hradiště	Mladá Boleslav	zámek	soubor 8 jednostranných divadelních kulís, scéna „LES“ L1–L8	E. Kyšková, B. Kyšková, J. Bláha	2005	3122
Mnichovo Hradiště	Mladá Boleslav	zámecké divadlo	soubor 9 ks divadelních dekorací	D. Martincová	2005	3123
Mnichovo Hradiště	Mladá Boleslav	zámecké divadlo	divadelní prospekt „LES“	E. Kyšková, B. Kyšková, J. Bláha	2005	3124
Mníšek pod Brdy	Praha-západ	zámek	7 portrétů	M. Kadavý	2002	3061
Mníšek pod Brdy	Praha-západ	zámek	koupelna – keramické zařízení a obklad	M. Müllerová	2002	3062
Mníšek pod Brdy	Praha-západ	zámek	8 obrazů	M. Hamsík	2002	3063
Mníšek pod Brdy	Praha-západ	zámek	7 malovaných supraport	R. Hamsíková	2003	3064
Mníšek pod Brdy	Praha-západ	zámek	galantní scény a supraporty, kartuš	R. Najdenova, A. Novák	2003	3065
Mníšek pod Brdy	Praha-západ	zámek	sluneční hodiny – nástěnná malba	A. Novák	2004	3066
Mníšek pod Brdy	Praha-západ	zámek	Soubor kohouta s pávicí, Venkovanka s dítětem a drůbeží	A. Novák, R. Najdenova	2004	3067

obec	okres	objekt	předmět restaurování	restaurátor	termín	arch. č.
Mníšek pod Brdy	Praha-západ	zámek	2 závěsné obrazy – Hon na jeleny	R. Klouza	2003	3068
Mníšek pod Brdy	Praha-západ	zámek	9 portrétů	D. Hamsíková	2003	3069
Mníšek pod Brdy	Praha-západ	zámek	kaple sv. Serváce, jídelna, schodišť. prostor, salony, pokoje	E. Stará	2001	3125
Mníšek pod Brdy	Praha-západ	koupelna	keramické zařízení koupelny a jejího obkladu	M. Müllerová	2002	3126
Mníšek pod Brdy	Praha-západ	zámek	8 obrazů	R. Hamsíková	2003	3127
Mníšek pod Brdy	Praha-západ	nádvoří zámku	soch. výzdoba – portál s erbem, kašna, kartuše, erb, kašnička	J. Turský	2004	3128
Mníšek pod Brdy	Praha-západ	zámek	12 portrétů	A. Novák, R. Najdenova	2002	3129
Mníšek pod Brdy	Praha-západ	zámek	výzdoba klenby Modrého pokoje – Venušina salonku	A. Novák, R. Najdenova	2002	3130
Mníšek pod Brdy	Praha-západ	zámek	výmalba a štukatérské práce	L. Zeman	2005	3131
Mníšek pod Brdy	Praha-západ	zámek	grafické listy a rodokmeny na pergameni	J. Tomšů	2004	3190
Mníšek pod Brdy	Praha-západ	zámek	kamen. a štukové ostění vnějšího pláště budovy zámku	M. Müllerová	2004	3191
Mníšek pod Brdy	Praha-západ	zámek	omítkové a barevné vrstvy v místě zazdívek šesti oken	L. Lounová, P. Stará	2004	3192
Nelahozeves	Mělník	zámek – galerie	obraz Hygiea krmí posvátného hada	H. von Sonnenburg	2000	3216
Neratovice	Mělník	kostel sv. Vojtěcha	oltářní architektura a svatostánek sv. Vojtěcha	F. Kulweit, Z. Novotný	1996	3217
Nižbor	Beroun	zámek	nástropní malba v hlavním sále	M. Slavík	2004	3218
Nižbor	Beroun	zámek	nástěnné malby v šesti pokojích a chodbě 1. patra	M. Slavík	2004	3219
Nymburk	Nymburk	radnice	hlavní mramorové schodiště včetně přílehlých dlažeb	J. Kováč	2004	3179
Obořiště	Příbram	čp. 1 – býv. klášter Pavlínů	nástěnná malíř. výzdoba fasády – malba v supraportě, erbu, kříže	I. Kafková, M. Scheib	2004	3220
Odlochovice	Benešov	zámek	věžní hodiny	P. Skála	2005	3239
Okoř	Praha-západ	hradní kaple	kamenná ostění oken č. 2, 4, 5	J. Fiala, M. Hron	2005	3196
Ondřejov	Praha-východ	objekt čp. 16	vstupní portál	B. Pánek	2005	3194
Ovčáry	Kolín	kostel sv. Jakuba Většího	vitrajové prosklení oken v presbytáři kostela	J. Černohorský	2005	3253
Písková Lhota	Mladá Boleslav	čp. 1	kamenné dekorativní prvky průčelí domu	M. Pokorný	2005	3180
Přistoupim	Kolín	kostel sv. Václava	balustráda na kůru	M. Slavík	2005	3221
Ratboř	Kolín	Nový zámek	barevné vrstvy interiéru	M. Bodanský, M. Píchová	2003	3222
Roztoky	Praha-západ	muzeum	lidová malovaná skříň	Z. Dobošová	2004	3240
Rožďalovice	Nymburk	zámecká kaple	nástropní freska	E. Kolmanová, I. Kolman,	2005	3241
Rožmitál p. Třemšínem	Příbram	kostel Povýšení sv. Kříže	obraz sv. Františka Xaverského	R. Hušák	2000	3248
Rožmitál p. Třemšínem	Příbram	kostel Povýšení sv. Kříže	varhanní skříň – korpus a polychromie	M. Křížek, N. Mašková,	1997	3070
Sázava	Kutná Hora	klášter	návrh rest. prací pro rok 2003	P. Padevět	2003	3142
Sázava	Kutná Hora	kostel sv. Prokopa	3. klenební pole a sloup torza kostela	D. Ebel, T. Hlavina	2004	3143
Sázava	Kutná Hora	klášter	návrh projektu na rest. práce pro rok 2005	P. Justa	2004	3144
Sázava	Kutná Hora	kostel sv. Prokopa	torzo jižní lodi a věž	P. Justa	2004	3144
Smečno	Kladno	kostel Nejsvětější Trojice	vnější mal. obložení, dřevěné záklop. stropy, přepážky, dveře	J. Bradna, P. Justa,	1996	3254
Smečno	Kladno	řada – chodba 1. p.	renesanční malby a omítky pod záklopovým stropem	J. Novotný	2002	3223
Soběhrdy	Benešov	kostel	varhanní nástroj	L. Helfertová, M. Pavlíková,	2002	3224
				P. Hanč	2005	3242
				L. Helfertová, M. Pavlíková		
				J. Eliáš, J. Poukar		

obec	okres	objekt	předmět restaurování	restaurátor	termín	arch. č.
Solec	Mladá Boleslav	kostel Nanebevzetí P. M.	jižní fasáda lodi, náhrobník při průčelí	M. Pokorný	2005	3181
Solec	Mladá Boleslav	kostel Nanebevzetí P. M.	omítky sakristie a sev. strany lodi, portál sakristie	M. Pokorný	2004	3182
Solec	Mladá Boleslav	kostel Nanebevzetí P. M.	vnější plášť presbytáře	M. Pokorný	2004	3183
Strenice	Mladá Boleslav	tvrz Velké Horky	pískovcové ostění otopových otvorů a vstup. dveří paláce tvrze	J. Červinka	2004	3184
Strenice	Mladá Boleslav	tvrz Velké Horky	sgrafitová fasáda východního průčelí paláce tvrze	J. Červinka	2005	3185
Sudějov	Kutná Hora	kostel sv. Anny	plastiky sv. Josef, sv. Jeroným, anděl, anděl	V. Hejdlková, J. Štork	2005	3057
Sudějov	Kutná Hora	kostel sv. Anny	kaple Panny Marie, sv. Anny, sv. Kříže	J. Štork, V. Hejdlková	2004	3071
Sýčina	Mladá Boleslav	kostel sv. Václava	kamenné prvky a omítky severního průčelí lodi	M. Matoušek	2004	3186
Štířín	Praha-východ	kaple zámku	interiér kaple	V. Hejdlková	2004	3059
Štířín	Praha-východ	zámec. kaple, hud. salonek	štuková výzdoba stropů	V. Frič, S. Munzarová	2006	3198
Štířín	Praha-východ	zámek	3 ks dveří na nádvoří zámku	K. Dušek	2006	3249
Štířín	Praha-východ	zámek	3 ks dveří na nádvoří zámku	K. Dušek	2006	3251
Točnick	Beroun	hrad – královský palác	lomený portál s nadsvětlikem	J. Brabec	2003	3145
Točnick	Beroun	věž	fragmenty sgrafitové výzdoby	J. Brabec	2003	3146
Točnick	Beroun	hrad	omítky a kamenné prvky – brána, ostění portálů a oken, 2 pilíře	J. Brabec	2004	3147
Točnick	Beroun	královský palác	podélné obdélné gotické okno	J. Brabec	2005	3166
Točnick	Beroun	purkrabský palác	kamenné prvky – okenní otvory	J. Brabec	2005	3167
Točnick	Beroun	purkrabský palác	okenní a dveřní otvory	J. Brabec	2005	3168
Točnick	Beroun	hrad	purkrabský palác – interiér, královský palác – okno, věž hradu	J. Brabec	2005	3169
Toušeň	Praha-východ	kostel sv. Floriana	malby	J. Sochovský	2006	3229
Třebovle	Kolín	kostel sv. Bartoloměje	kamenné zdivo, fragmenty omítek, 2 got. okénka, got. portál	J. Bradna	2005	3197
Unhošť	Kladno	kostel sv. Petra a Pavla	barokní kazatelna s baldachýnem zdobená zlac. řezbami	I. Rašplíčková, K. Štork	2004	3058
Velké Popovice	Praha-východ	hřbitovní kaple s hrobkou	freska „Oplakávání Krista“	M. Martan, R. Ševčík	2001	3243
Velké Popovice	Praha-východ	kostel Panny Marie Sněžné	malby v tympanonu a ostění kamenného gotic. portálu	P. Bareš, J. Brodský	2003	3247
Veltrusy	Mělník	zámecká knihovna	nástropní a nástěnné malby	J. Kořenek, M. Marschal	1995	3148
Veltrusy	Mělník	Čestný dvůr	plastiky – skupina I. a II.	V. Adamec, M. Pokorný	2001	3149
Veltrusy	Mělník	Čestný dvůr	sochy – Februarius, Octobris, Junius	V. Adamec	2003	3150
Veltrusy	Mělník	zámek	příbormník, sekretář, stoly, komoda, skříň	V. Jasenovec	2004	3151
Veltrusy	Mělník	zámecký park	psí pomník	V. Adamec	2005	3152
Veltrusy	Mělník	zámecký park	pomník Richarda van der Schota	V. Adamec	2005	3153
Veltrusy	Mělník	zámecký park	socha boha Marta	V. Adamec	2004	3154
Veltrusy	Mělník	areál zámku	socha sv. Jana Nepomuckého	M. Pokorný	2004	3155
Veltrusy	Mělník	zámek	stojací hodiny	P. Lavický	2004	3156
Veltrusy	Mělník	zámek	psací kabinet	P. Lavický, K. Poupě	2004	3157
Veltrusy	Mělník	zámek	dvojice zrcadlově shodných knihovnických skříní	P. Lavický	2005	3158
Veltrusy	Mělník	zámek	skříň dvoudvéřová	P. Lavický, K. Poupě	2004	3159
Veltrusy	Mělník	salonek	čínské malované tapety	V. Lipská, R. Kalabisová,		
				D. Hodková	2004	3160
Veltrusy	Mělník	zámek	barokní sekretář komodový	P. Johanus	2004	3161

obec	okres	objekt	předmět restaurování	restaurátor	termín	arch. č.
Veltrusy	Mělník	zámek	toaletní stolek	P. Johanus	2004	3162
Veltrusy	Mělník	park	můstek se železným zábradlím	V. Adamec	2005	3163
Veltrusy	Mělník	malý čínský salonek	tapety	A. Waulinová,		
Veltrusy	Mělník	velký čínský salonek	tapetová výzdoba	L. Slivková-Waulinová	2005	3164
Veltrusy	Mělník	areál zámku – schodiště	schodiště se sochařskou výzdobou	K. Opatová	2005	3165
Veltrusy	Mělník	zámek	dvouramenné lomené schodiště	L. Kryl	2004	3170
Vrbno	Mělník	kostel Povýšení sv. Kříže	gotické nástěnné malby v presbytáři	M. Pokorný	2004	3171
				R. Hamsíková,		
				D. Hamsíková	2004	3225
Vysoký Chlumec	Příbram	kaple	oltář Nanebevzetí Panny Marie	M. Bursová, J. Čoban,		
				J. Hamsík	2002	3072
Zásmuky	Kolín	zámek	zábradlí	K. Holub	2004	3189
Zásmuky	Kolín	kostel Stigmatizace sv. Františka				
Zlonice	Kladno	kostel Nanebevzetí P. M.	varhaní skříň a mřížka kruchty	H. Cíglarová, V. Hejdová	2004	3244
Zvánovice	Praha-východ	Růžové náměstí	oltář Mouřeninské Panny Marie	R. Zvolský	2001	3226
Žitovlice	Nymburk	kostel sv. Václava	kamenný kříž	B. Pánek	2004	3193
			mobiliář – kazatelna, hl. a boční oltář, křtitelnice,			
			14 závěs, obrazů	D. Talavera	2000	3227
Žleby	Kutná Hora	hospodář. budova čp. 2	kované dveře	J. Rezler	2003	3172
Žleby	Kutná Hora	zámek – 1. patro	malba divadla	J. Stříbrský, H. Bělinová	2004	3173
Žleby	Kutná Hora	zámek	dámský krajkový čepce z bílé bavlněné krajkoviny	A. Kadavá Grandysová	2004	3174
Žleby	Kutná Hora	zámecký park	dva mramorové sloupky umístěné po stranách kašny	J. Pospíšil	2005	3175

<i>obec</i>	<i>okres</i>	<i>objekt</i>	<i>zpracoval</i>	<i>rok</i>	<i>arch. č.</i>
Brandýs nad Labem	Praha-východ	zámek	P. Mařík	2005	554
Čáslav	Kutná Hora	dům čp. 131	V. Kuthanová, J. Adámek, B. Fanta	1987	571
Čáslav	Kutná Hora	dům čp. 136	V. Kuthanová, J. Adámek, B. Fanta	1987	572
Jirny	Praha-východ	zámek	P. Mařík	2006	570
Karlštejn	Beroun	kaple sv. Kříže	P. Mařík	1997	556
Kolín	Kolín	býv. židovské ghetto – čp. 148	V. Kuthanová	1989	564
Kolín	Kolín	čp. 3–157	SURPMO	1983	566
Kolín	Kolín	zámek	P. Mařík	2004	568
Komorní Hrádek	Benešov	zámečnická dílna	J. Veselý	2005	553
Kostelec nad Černými lesy	Kolín	zámek	A. Zeman	2006	563
Kostelec nad Černými lesy	Kolín	žentourový mlýn – čp. 17	J. Anderle	2003	565
Kutná Hora	Kutná Hora	býv. jezuitská kolej – čp. 51–53	J. Muková, V. Bláha	2006	562
Ledčice	Mělník	kostel sv. Václava	J. Kunft, L. Váša	1999	574
Libodřice	Kolín	Bauerova vila – čp. 111	J. Veselý	2005	555
Lochovice	Beroun	zámek	J. Beránek	2005	559
Lošany	Kolín	tvrz – čp. 27	M. Rykl, K. Kaderábek, J. Vlček	2004	567
Lysá nad Labem	Nymburk	kostel sv. Jana Křtitele	M. Horyna, P. Zahradník, J. Vlnář	1998	576
Neustupov	Benešov	zámek	P. Macek	2001	558
Nymburk	Nymburk	území okr. Nymburk	J. Pešta	2005	561
Ostrov u Bohdanče	Kutná Hora	zámek a hospodářský dvůr	J. Pešta	2005	560
Ostředek	Benešov	zámek a zámecká kaple	J. Pešta, M. Ebel, I. Ebelová	2000	557
Radovesnice	Kolín	zámek	F. Gabriel	1990	575
Týnec nad Labem	Kolín	tvrz čp. 12 a 13	M. Rykl, P. Horský, M. Míka	2006	569
Žehušice	Kutná Hora	zámek	P. Zahradník, J. Beránek, P. Macek	2005	573

Projekty, studie, zaměření

obec	okres	objekt	zpracoval	rok	arch. č.
Beroun	Beroun	čp. 78	J. Veselý	2002	3703
Beroun	Beroun	čp. 181	J. Veselý	2002	3704
Beroun 1	Beroun	čp. 176 – hotel „u Blažků“	V. Chvojka	2002	3658
Beroun 1 – centrum	Beroun	čp. 4	J. Pánek a kol.	1999	3663
Bezděčín	Mladá Boleslav	čp. 176 – hotel „u Blažků“	J. Veselý	2002	3705
Břešťany	Kladno	sýpka	J. Vinař	2005	3618
Březnice	Příbram	zámek	M. Karel	2005	3588
Březnice	Příbram	vnější strany hradby s baštami	J. Adámek	2006	3620
Březnice	Příbram	kaple	J. Adámek	1991	3664
Březno	Ml. Boleslav	zámek – západní křídlo	M. Fuchs	2000	3629
Březno	Mladá Boleslav	zámek – jižní křídlo	M. Fuchs	2002	3630
Čáslav	Kutná Hora	čp. 86 – kasárna Jirího z Poděbrad	J. Skřivánek	1894	3662
Čáslav	Kutná Hora	hradby a podzemí	O. Nováčkova, J. Sýkora	1971	3681
Čáslav	Kutná Hora	hradby – 1. objekt	P. Haščyn, Grégrová, Soukup	1972	3682
Čáslav	Kutná Hora	hradby – 3. objekt	P. Haščyn, Grégrová, Soukup	1974	3683
Čáslav	Kutná Hora	hradby – objekt 5	P. Haščyn, Grégrová, Soukup	1975	3684
Čáslav	Kutná Hora	objekt 5	V. Gírsa, Rezníček, Kloboučník	1982	3685
Čáslav	Kutná Hora	hradební zdi	Z. Pištěk, K. Černý, L. Ludvík	1980	3686
Čáslav	Kutná Hora	hradby – II. část	V. Gírsa, Rezníček, Hnát, B. Horák, Mareš	1981	3687
Čáslav	Kutná Hora	hradby – II. stavba (čp. 110)	Otáhalová, Kameníček	1979	3688
Čáslav	Kutná Hora	hradby – II. část	V. Gírsa, J. Rezníček, Hnát, B. Horák	1981	3689
Čáslav	Kutná Hora	hradby – II. část – úsek 1	V. Gírsa, J. Rezníček, A. Procházka, M. Dušek	1981	3690
Čáslav	Kutná Hora	hradby – II. část	V. Gírsa, J. Rezníček, A. Procházka, M. Dušek	1981	3691
Čáslav	Kutná Hora	hradby – II. část – úsek 2	V. Gírsa, J. Rezníček, M. Dušek, M. Hnát	1984	3692
Čáslav	Kutná Hora	hradby – II. část – úsek IV	V. Gírsa, J. Rezníček, A. Procházka, M. Hnát	1985	3693
Čáslav	Kutná Hora	čp. 131	B. Fanta, Jarošová, M. Šimonová	1986	3694
Čáslav	Kutná Hora	hradby – Žižkova brána	M. Malý, J. Michálek, P. Ross	1987	3695
Čáslav	Kutná Hora	hradby	M. Malý, J. Michálek, Z. Fuku, M. Hnát, J. Starý	1987	3696
Čáslav	Kutná Hora	hradby – bašta I. II.	M. Baše, J. Muk, P. Macek	1990	3697
Čáslav	Kutná Hora	vnější hradby – bašta čp. 233 / 31	A. Gjurič, V. Kníže, Kačírková	1990	3698
Čáslav	Kutná Hora	bašta čp. 233 / 31 – SZ část	M. Malý, J. Číla, Zachová	1999	3699
Čáslav	Kutná Hora	čp. 136	B. Fanta, Jarošová, Šimková, Stodola	1987	3700
Čáslav	Kutná Hora	Volmanova vila	M. Tichý, K. Kolářová, M. Vojtková, Š. Harašta	2005	3606
Praha-východ	Kolín	kostel sv. Gotharda	J. Zima	1992	3603
Český Brod	Kolín	čp. 227	O. Zeman	2000	3652
Davle	Praha-západ	průmyslový areál	B. Carda, V. Klimeš, L. Vacek	1993	3671
Hájek u Červ. Újezdu	Praha-západ	klášter „Hájek“	R. Fanta	1992	3641
Hájek u Unhoště	Praha-západ	klášter „Hájek“	J. Čermák	1998	3642
Hájek u Unhoště	Praha-západ	klášter „Hájek“	F. Brašna	1998	3643
Hájek u Unhoště	Praha-západ	klášter „Hájek“	J. Červenák	1998	3644
Horní Kruty	Kolín	brána a okolí – kostel sv. Václava	V. Dvořáková, J. Václavíková, V. Zúna, M. Rykl	1998	3670

<i>obec</i>	<i>okres</i>	<i>objekt</i>	<i>zpracoval</i>	<i>rok</i>	<i>arch. č.</i>
Hořovice	Beroun	zámek – V věž	J. Adámek	2005	3584
Hořovice	Beroun	zámek	M. Bukvář	2005	3621
Karlštejn	Beroun	Velká věž	J. Adámek, V. Mlázovský, Z. Chudárek	2005	3589
Karlštejn	Beroun	západ. hradba a opěrné zdi	J. Adámek, V. Mlázovský, Z. Chudárek	2005	3590
Karlštejn	Beroun	Mariánská věž	J. Adámek, V. Mlázovský, M. Pilecká, Z. Rieger	2005	3591
Karlštejn	Beroun	Mariánská věž	J. Adámek, V. Mlázovský, Z. Chudárek	2005	3592
Karlštejn	Beroun	Císařský palác	J. Adámek, V. Mlázovský, Z. Chudárek	2005	3593
Karlštejn	Beroun	Mariánská věž	J. Adámek, J. Hrubý	2006	3636
Karlštejn	Beroun	čp. 20	P. Špinka, J. Holouš	2002	3661
Karlštejn	Beroun	čp. 63	J. Havlíček, J. Celler, J. Ráb, R. Brandejs	2006	3701
Karlštejn	Beroun	čp. 63	V. Stodola, J. Kazda	2006	3702
Karlštejn	Beroun	stodola	I. Čihová	2002	3599
Karlštejn-Budhany	Beroun	čp. 51	M. Bukvář, T. Chlumský	2000	3665
Kokořínský Důl	Mělník	čp. 90	J. Hnilička	2000	3613
Kolín	Kolín	čp. 123	J. Veselý, Z. Dobiáš, J. Vinař	2004	3615
Kolín	Kolín	historické jádro	D. Tůmová, J. Smišek, J. Kučera, V. Haltufová	2000	3646
Kolín	Kolín	židovské ghetto	P. Med, A. Svobodová	1990	3647
Kolín	Kolín	čp. 78	J. Chmelová, K. Švorc	2005	3648
Kolín	Kolín	čp. 48 – býv. židovská radnice	J. Sklenář	1929	3651
Kolín	Kolín	čp. 28		3709	
Kolín	Kolín	čp. 7	J. Vinař, M. Nigrinová	1999	3711
Kolín	Kolín	čp. 7	J. Vinař, R. Valášková	2003	3712
Kolín	Kolín	čp. 6	J. Vinař	2003	3713
Kolín	Kolín	čp. 88	Bob Neumann	2003	3714
Kolín	Kolín	čp. 545/II – býv. pivovar	P. Dostál, R. Ahneová, J. Starý, P. Fára	2003	3715
Kolín-Zálabí	Kolín	kostel sv. Víta	Pozemní stavitelství Praha	2006	3649
Kolín I	Kolín	čp. 139	V. Nezmeškal	1995	3645
Kosmonosy	Mladá Boleslav	Loreta	T. Šantavý, B. Svátková, M. Blaha	2002	3604
Kostelec nad Černými lesy	Kolín	chudobinec – objekt D	J. Pittnerová, R. Vašíček, B. Fanta	1981	3672
Kostelec nad Černými lesy	Kolín	chudobinec – objekt D	J. Kos, R. Vašíček, B. Fanta	1980	3673
Kostelec nad Černými lesy	Kolín	chudobinec – objekt D	M. Fuchs, R. Vašíček, B. Fanta	1981	3674
Kostelec nad Černými lesy	Kolín	chudobinec – objekt D		1981	3675
Kostelec nad Černými lesy	Kolín	chudobinec – čp. 3	D. Pokorný, V. Vonka, K. Fantyš, J. Pokorný	1992	3676
Kostelec nad Černými lesy	Kolín	předzámcí	D. Sedláková, B. Fanta, J. Nosek	1984	3677
Kostelec nad Černými lesy	Kolín	předzámcí – levá část	V. Martinovský, B. Fanta	1991	3678
Kostelec nad Černými lesy	Kolín	kostel sv. Jakuba Většího	V. Smetana	2002	3600
Kounice	Nymburk	čp. 149	J. Urban	2000	3611
Kouřim	Kolín	čp. 4	I. Macourek, I. Kroupová, Z. Bouda, Z. Tvrz	1998	3655
Krakovce	Rakovník	farní kostel sv. Jiří	V. Kukrál, K. Jansová	1998	3631
Krnsko	Mladá Boleslav	kostel sv. Jana Křtitele	J. Rineš	2005	3609
Křovice	Kutná Hora	hejtmanství	J. Starý	2005	3594
Křivoklát	Rakovník	hejtmanství	M. Sborwitz, M. Sborwitzová	2006	3595
Křivoklát	Rakovník	hejtmanství	M. Drdáký, J. Lesák, J. Frolík, I. Frolíková	2005	3602

<i>obec</i>	<i>okres</i>	<i>objekt</i>	<i>zpracoval</i>	<i>rok</i>	<i>arch. č.</i>
Křivoklát	Rakovník	horní hrad	O. Hrdlička	2006	3622
Křivoklát	Rakovník	hejtmanský dům	M. Sborwitz, J. Starý, M. Bukvář, M. Vávra	2006	3623
Kutná Hora	Kutná Hora	park pod Vlašským dvorem	T. Jiránek, M. Lehman, D. Prudík	2005	3572
Libodřice	Kolín	fara	M. Sodomka	1998	3619
Limuzy	Kolín	velkostatek	L. Lábus, M. Matiska, D. Mareš, P. Burešová	2000	3612
Líný	Mladá Boleslav	čp. 26 – RD	J. Žitka, J. Maták, J. Altera, V. Voborník	2003	3650
Lysá nad Labem	Nymburk	čp. 23 – radnice	V. Černohorský	2001	3605
Michalovice	Mladá Boleslav	zřícenina hradu	M. Fuchs	2003	3632
Michalovice	Mladá Boleslav	zřícenina hradu – Velká věž	M. Fuchs	2002	3656
Mladá Boleslav	Mladá Boleslav	kostel Nanebevzetí Panny Marie	L. Vlachovský, J. Rineš, J. Bukovská	2002	3633
Mladá Boleslav	Mladá Boleslav	kostel Nanebevzetí Panny Marie	P. Brodský, J. Rineš, L. Nuska, M. Adámková	2000	3634
Mnichovice	Praha-východ	čp. 69 – chalupa a mlýn	H. Krásava, J. Žiška, B. Výskočil	1998	3597
Mníšek pod Brdy	Praha-západ	zámek	O. Kantová	2005	3586
Mníšek pod Brdy	Praha-západ	zámek	O. Kantová	2005	3587
Mníšek pod Brdy	Praha-západ	areál Skalka	J. Woletz, Hyzler, Vrána	1999	3657
Okoř	Praha-západ	čp. 19 v dělové baště	J. Veselý	2001	3708
Osov	Praha-západ	areál Fi SOREX	Atelier SAP	2002	3659
Petrovice u Miličína	Beroun	zámek	M. Fuchs	2005	3616
Popovice	Benešov	tvrz	M. Vojř	1994	3637
Praha	Praha 3	dům čp. 373/5 – Sabinova ul.	P. Beťák, M. Krejčí	1999	3718
Praha	Praha 3	dům čp. 5/373 – Sabinova ul.	J. Havlíček	2005	3596
Praha	Praha 3	dům čp. 5/373 – Sabinova ul. – dvůr	J. Kazda, J. Ryšavý	2006	3679
Praha	Praha 3	dvůr čp. 5/373 – Sabinova ul. – dvůr	J. Havlíček	2006	3680
Přerov nad Labem	Nymburk	zámek	P. Peyer, J. Starý, K. Poláková	1993	3654
Radim	Kolín	zámek	A. Roudnická, J. Kubelka	1962	3614
Rakovník	Rakovník	areál domů čp. 234/1 a 249/1	J. Veselý, R. Biegel	2002	3706
Rakovník	Rakovník	čp. 178	J. Veselý	2002	3707
Sázava	Kutná Hora	kostel sv. Prokopa	V. Mlázovský, M. Stiburková, Z. Rieger	2004	3601
Sázava	Kutná Hora	kostel sv. Prokopa	V. Mlázovský	2005	3607
Semčice	Mladá Boleslav	márnice	J. Vinař	2002	3635
Sudějov	Kutná Hora	kostel sv. Anny	J. Rineš	2004	3608
Točnick	Beroun	Královský palác	V. Mlázovský, M. Stiburková, Z. Rieger	2005	3585
Točnick	Beroun	hrad – západní zeď 2. nádvoří	V. Mlázovský, M. Stiburková, Z. Rieger	2001	3598
Točnick	Beroun	čp. 28 – RD	E. Mayerová	2001	3660
Točnick	Beroun	Královský palác – 1. p.	J. Veselý	2001	3710
Tuchoměřice	Praha-západ	zemědělská sýpka	P. Jakeš	1997	3638
Tuchoměřice	Praha-západ	špejchar	P. Jakeš	1999	3639
Tursko	Praha-západ	objekty čp. 8 a čp. 70	V. Černý	1994	3640
Veltrusy	Mělník	Laudonův pavilon	V. Mlázovský, J. Adámek, M. Pilecká, Z. Rieger	2005	3573
Veltrusy	Mělník	4 mosty	Zastoupil a Král	2005	3574
Veltrusy	Mělník	pavilón Marie Terezie	V. Mlázovský, Z. Rieger	2005	3575
Veltrusy	Mělník	mostek v Daččí oboře	V. Mlázovský, M. Pilecká, Z. Rieger	2005	3576
Veltrusy	Mělník	mostek v okružní aleji	V. Mlázovský, M. Pilecká, Z. Rieger	2005	3577

<i>obec</i>	<i>okres</i>	<i>objekt</i>	<i>zpracoval</i>	<i>rok</i>	<i>arch. č.</i>
Veltrusy	Mělník	kaplička Carlotty Chotkové	V. Mlázovský, Z. Rieger	2005	3578
Veltrusy	Mělník	zámecký park	O. Průša, P. Kokeš	2005	3579
Veltrusy	Mělník	socha sv. Jana Nepomuckého	V. Mlázovský, Z. Rieger	2005	3580
Veltrusy	Mělník	skleníky v zásobní zahradě	J. Adámek	2006	3624
Veltrusy	Mělník	skleníky v zásobní zahradě	V. Mlázovský, M. Pilecká, Z. Rieger	2006	3625
Veltrusy	Mělník	lávka pod zahrádnictvím	V. Mlázovský, Z. Rieger	2006	3626
Veltrusy	Mělník	lávka pod hájenkou	V. Mlázovský, Z. Rieger	2006	3627
Veltrusy	Mělník	park pod Vlašským dvorem	Pejšek, M. Olexová, M. Stejný, J. Pužejová	2001	3716
Vrchotovy Janovice	Mělník	zámek	M. Tichý, P. Řehořka	2005	3617
Všenory	Benešov	čp. 292 – vila „Boženka“	T. Šantavý, D. Černá, B. Svátková, P. Haščyn	1996	3653
Záboří nad Labem	Kutná Hora	kostel sv. Prokopa	J. Rineš	2004	3610
Záboří nad Labem	Kutná Hora	kostel sv. Prokopa		1933	3717
Zbečno	Rakovník	čp. 22 – Hamousův statek	P. Dostál	2005	3581
Zbečno	Rakovník	čp. 22 – Hamousův statek	P. Dostál, R. Ahneová	2005	3582
Zbečno	Rakovník	čp. 22 – Hamousův statek	Zastoupil a Král	2005	3583
Žebrák	Beroun	kaple, hejtmanství, přílehlé obj.	V. Mlázovský, M. Pilecká, Z. Rieger	2006	3628
Žleby	Kutná Hora	hrobka		1949	3666
Žleby	Kutná Hora	zámek – dvorní arkády a čp. 5522	Stavební podnik okresu Čáslav	1955	3667
Žleby	Kutná Hora	a ohradní zeď u parku	Stavební podnik okresu Čáslav	1955	3668
Žleby	Kutná Hora	studně, korouhvička, věžice	Stavoprojekt KAA – Praha	1950	3669

Nálezové zprávy archeologických výzkumů

<i>obec</i>	<i>okres</i>	<i>objekt</i>	<i>zpracoval</i>	<i>rok</i>	<i>arch. č.</i>
Křivoklát	Rakovník	hrad – jižní parkán	L. Holík, Z. Neustupný	2006	7
Mělník	Mělník	opevnění – čp. 154	A. Veselá, P. Meduna	2006	6

Nálezové zprávy operativních průzkumů

<i>obec</i>	<i>okres</i>	<i>objekt</i>	<i>zpracoval</i>	<i>rok</i>	<i>arch. č.</i>
Bělá pod Bezdězem	Mladá Boleslav	špýchar	V. Jesenský	2005	334
Hostivice	Praha-západ	kostel sv. Jakuba	J. Kypa	2005	319
Klecany	Praha-východ	stavby v přírodním parku	V. Jesenský	2006	326
Kostelec nad Č. lesy	Kolín	zámek	V. Jesenský	2006	323
Kostelec nad Č. lesy	Kolín	zámek – východní křídlo	V. Jesenský	2005	327
Kostelec nad Č. lesy	Kolín	zámek – východní křídlo	V. Jesenský	2005	328
Kostelec nad Č. lesy	Kolín	zámek – východní křídlo	V. Jesenský	2006	329
Mcely	Nymburk	dům čp. 22	J. Mrázek	2005	335
Mělník	Mělník	zámek	V. Jesenský	2006	321
Mělník	Mělník	zámek – jižní křídlo	V. Jesenský	2006	330
Mělník	Mělník	zámek – západní křídlo	V. Jesenský	2006	332
Mníšek pod Brdy	Praha-západ	zámek	J. Beránek	2006	324
Molitorov	Kolín	zámek	V. Jesenský	2006	320
Nižbor	Beroun	zámek	V. Jesenský	2006	331
Popovice	Beroun	tvrz – čp. 15	F. Schubert	2006	322
Říčany	Praha-východ	dům čp. 120	L. Holík	2005	318
Sedlec	Kutná Hora	kostel Panny Marie	V. Jesenský	2003	325
Votice	Benešov	starý zámek – čp. 17	V. Jesenský	2006	333

Ostatní přírůstky

<i>obec</i>	<i>okres</i>	<i>objekt</i>	<i>zpracoval</i>	<i>rok</i>	<i>arch. č.</i>
Karlštejn	Beroun	Velká věž, Císařský palác	Z. Chudárek	1998	158
Kolín IV	Kolín	čp. 204	P. Načeradská	2004	163
Kolín IV	Kolín	čp. 219	P. Načeradská	2004	164
Kolín IV	Kolín	čp. 249	P. Načeradská	2004	165
Kolín IV	Kolín	MPR	K. Círglová	1998	166
Kostelec nad Č. lesy	Kolín	kaple sv. Vojtěcha a předzámčí	J. Lejček, P. Skřivan	1983	167
Křivoklát	Rakovník	hrad	P. Justa	2003	155
Luštěnice	Mladá Boleslav	zámek Sansouci	J. Úlovec	1799	169
Mnichovo Hradiště	Mladá Boleslav	farní budova	E. Spárová	2006	156
Mníšek pod Brdy	Praha-západ	zámek		2001	159
Přerov nad Labem	Nymburk	altán	J. Konopík	2005	154
Roztoky u Prahy	Praha-západ	budova "A" zámku	J. Šafránek	1999	162
Točnick	Beroun	hrad	J. Pelikán	1987	161
Třebovle	Kolín	kostel sv. Bartoloměje	H. Bauerová, V. Přerovský,		
			J. Ratiborský	1998	160
Týnec nad Labem	Kolín	čp. 74	J. Veselý	2004	168
Žiželice	Kolín	kostel sv. Prokopa	M. Beran	1998	157

Tabulky zpracovala Olga Geislerová

2.8 Přírůstky mobiliáře za rok 2006

DK 8575 b	rám zlacený
DK 8525 b	rám zlacený
HO 89 brám zlacený	
HO 95 brám zlacený	
HO 103 b	rám zlacený
HO 249 b	rám zlacený

Jedná se o nové rámy, do kterých byly zarámovány obrazy z mobiliárních fondů Hořovice a z depozitáře Kutná Hora, které rámy neměly. Všechny tyto předměty jsou vystaveny v expozici zámku Mníšek pod Brdy.

Dále jsme převzali věci z odúmrťi od Úřadu pro zastupování státu ve věcech majetkových a zakoupen byl nábytek (jídlna). Tyto předměty nejsou vedeny v základní evidenci.

Věra Tenčlová

2.9 Poskytování informací podle zákona č. 106/1999 Sb., o svobodném přístupu k informacím

Zpráva zahrnuje období od 1. 1. do 31. 12. 2006.

Národní památkový ústav, územní odborné pracoviště středních Čech v Praze je povinen poskytovat informace podle zákona č. 106/1999 Sb., o svobodném přístupu k informacím, v platném znění, v zastoupení státní příspěvkové organizace Národní památkový ústav, a to v rozsahu jeho působnosti daném statutem Národního památkového ústavu.

Žádost o poskytnutí informace mohl žadatel podat ústně nebo písemně v sídle Národního památkového ústavu, územní odborné pracoviště středních Čech v Praze na adrese Sabinova 5/373, Praha 3, nebo elektronicky na adrese podatelna@stc.npu.cz.

V roce 2006 Národnímu památkovému ústavu, územnímu odbornému pracoviště středních Čech v Praze, nebyla podána žádná žádost o informaci podle zákona č. 106/1999 Sb. Dále v roce 2006 nebyl vydán žádný rozsudek soudu, který by se týkal činnosti Národního památkového ústavu, územní odborné pracoviště středních Čech v Praze, v oblasti poskytování informací podle zákona č. 106/1999 Sb. V roce 2006 nebylo zahájeno ani žádné řízení proti Národnímu památkovému ústavu, územní odborné pracoviště středních Čech v Praze, o sankcích za nedodržování tohoto zákona.

Národní památkový ústav, územní odborné pracoviště středních Čech v Praze dále poskytl bezpočet informací písemných, faxových, e-mailových, telefonických i ústních v počtu několika tisíců až desetitisíců. Tyto ale nebyly poskytovány v režimu zákona č. 106/1999 Sb., o svobodném přístupu k informacím, v platném znění, nýbrž vyplývaly z hlavní činnosti organizace dané jejím statutem.

JUDr. Jaroslava Štamberková

3. SPRÁVA PAMÁTKOVÝCH OBJEKTŮ

Porovnání návštěvnosti památkových objektů v letech 1996–2005

Objekty	1996	1997	1998	1999	2000	2001	2002	2003	2004	2005
SZ Březnice	27 550	25 000	23 500	21 249	19 769	18 824	18 972	24 700	24 068	19 900
SZ Hořovice	10 400	11 700	8 700	12 888	24 737	23 072	21 050	25 300	21 179	31 198
SH Karlštejn	332 300	328 800	328 200	296 264	296 149	267 441	237 444	246 218	283 170	276 387
SH Kokořín	52 400	53 300	52 200	52 125	71 125	50 115	48 037	60 805	54 000	66 943
SZ Konopiště	229 100	220 300	221 400	217 899	241 221	206 113	182 591	187 726	195 887	186 575
SZ Mníšek pod Brdy	zámek nebyl přístupný veřejnosti					1 700	150	2 000	2 800	875
SH Křivoklát	objekt nebyl ve správě památkového ústavu					110 770	99 988	105 224	118 659	98 979
SH Krakovec	objekt nebyl ve správě památkového ústavu					23 193	10 080	11 218	11 236	14 564
SH Točnick a Žebrák	objekty nebyly ve správě památkového ústavu					48 631	82 992	38 551	48 199	44 460
Hamousův statek ve Zbečně	objekt nebyl ve správě památkového ústavu					4 449	4 428	4 786	5 475	3 121
SZ Mnichovo Hradiště	18 400	16 800	18 200	16 048	19 554	21 659	20 931	23 986	25 633	32 029
Klášter Sázava	15 100	16 700	14 600	16 088	14 231	12 601	6 727	12 380	14 339	11 733
SZ Veltrusy	36 900	40 000	36 900	40 147	24 785	28 612	16 440	3 000	3 193	6 022
SZ Žleby	46 300	47 300	45 900	51 429	50 743	45 991	47 616	51 468	48 539	50 515
Celkem	797 300	807 800	776 900	751 515	772 345	867 545	797 446	797 362	835 377	845 306

Odbor správy státního zámku v Březnici (BN)

Návštěvnícký provoz

V roce 2006 navštívilo státní zámek Březnici 22 872 návštěvníků. Zámek byl zpřístupněn v plném rozsahu, zůstaly zachovány všechny prohlídkové trasy včetně zámecké kaple P. Marie a Galerie L. Kuby, i možnost jízdy kočárem v areálu zámeckého parku. Byla opět otevřena Kavárna u bylinné zahrádky a sezonní výstava pohádkových bytostí v zámeckém sklepení.

Kulturní akce

- 4. 6. – Den dětí – dětské odpoledne;
- 29. a 30. 7. – oživené prohlídky;
- 16. 12. – Vánoce na zámku Březnice – hudební vystoupení, výstava, tržička.

Od dubna do prosince probíhaly koncerty cyklu Zámeckých hudebních večerů (8), další koncertní a dramatické pořady (představení dětské divadelní dílny aj.), výstavy viz kap. 2.5. Správa zámku Březnice ve spolupráci s Městským úřadem v Březnici a Farním úřadem v Březnici nabízel možnost uzavírání občanského i církevního sňatku v prostorách březnického zámku.

Restaurování a expozice

Bezesporu nejvýznamnějším restaurátorským počinem byla obnova malby nástěnného venkovního obrazu P. Marie Růžencové z 2. pol. 18. stol. v kapličky u mostu, již financovali rodáci a přátelé města Březnice. V interiérech památkového objektu probíhaly běžné restaurátorské práce drobných předmětů – stolů, židlí, lustrů aj. – a běžná údržba v oblasti ochrany kulturního mobiliáře – převážně práce konzervačního a prevenčního charakteru.

Stavební činnost

V roce 2006 byly realizovány tyto stavební, projektové a údržbové práce:

- zahájena 1. etapa opravy vnější strany hradeb s baštami vč. stabilizace opěrnými pilíři a úpravy odtokových

poměrů v prostoru zámeckého příkopu a parkoviště z dotačního programu zachrany architektonického dědictví MK ČR;

- výstavba doplňkové konstrukce pro zahradnickou a zemědělskou mechanizaci;
- oprava krovů a nová krytina střechy tzv. „4. bašty“;
- údržbové práce a opravy objektu (opravy omítek vnějšího schodiště, lokální opravy šindelové krytiny střech zámeckého objektu, opravy ohradních zdí, modernizace veřejných WC, aj.);
- započaty práce na instalaci kartového přístupového systému v interiérech objektu;
- zahájena obměna a rozšíření kamerového systému památkového objektu.

Parky a zahrady

Byla dokončena výstavba nového parkového dřevěného oplocení v jižní části zámecké obory, jež bylo vzápětí strženo květnovou povodní. Byla prováděna pravidelná údržba areálu zámeckého parku (sekání a kácení porostů, údržba a úprava komunikací, údržba a výsadba dřevin, opravy ohradních zdí a plotů, aj.).

Ing. Robert Barták,
vedoucí odboru

Odbor správy státního zámku v Hořovicích (HO)

Návštěvnícký provoz

Zámek byl přístupný v měsících duben až říjen s 20 866 návštěvníky. Správa zámku zajišťovala provoz ve dvou návštěvníckých okruzích a 3 stálých výstavách. První okruh zahrnoval reprezentační prostory prvního patra, nově rozšířené o dvě místnosti tzv. hostinského apartmá, a sice modrý salon a ložnici. V přízemí je tento okruh zakončen návštěvou galerie se sbírkou historické umělecké litiny Podbrdská. Druhý okruh s názvem *Hry a hračky*

malých aristokratů utváří představu o volném čase a zábavě šlechtických dětí prostřednictvím vystavené kolekce sportovního náčiní, hraček a her z depozitářů středočeských památkových objektů ve správě NPÚ. Nabídku rozšiřují stále a sezonní výstavy (viz kap. 2.5).

Kulturní akce

V hlavním sále a zámecké kapli proběhla série absolventských koncertů žáků ZUŠ Josefa Slavíka v Hořovicích. V tomto roce nadále pokračoval úspěšný cyklus nočních koncertů *Zámecká nokturna na dané téma* (L'Eternelle Carmen, Árie Per Farinelli, From Shakespeare) s následnou noční procházkou vybrané části zámku. V zámeckém parku proběhla již tradičně společná akce s FOD, který jako hlavní pořadatel zorganizoval Dětský den. Zejména pro děti pak byly organizovány pohádkové prohlídky zámeckých interiérů (Zlatovláska). V hlavním sále proběhl benefiční koncert prof. Štěpána Raka, jehož výtěžek byl určen ve prospěch klubu Betlém a azylového domu pro matky s dětmi v Lochovicích.

Restaurování a expozice

Restaurátorské práce se soustředily zejména na restaurování kachlových kamen ve východním křídle a obnově papírových tapet v hostinském apartmá.

Stavební činnost a údržba

Hlavní stavební činnost byla soustředěna na opravu omítek východní věže, která je financována v rámci PZAD. Restaurátorsky byla řešena obnova štukových ozdob fasády a kovaných mříží. V rámci oprav došlo také k rehabilitaci historického větracího systému kanálků a opravě chodníků z profilovaných dlaždic okolo východní věže.

Parky a zahrady

Těžiště prací bylo položeno na rehabilitaci tzv. botanické zahrady v jihovýchodní části parku. Jedná se o dendrologicky nejpestřejší lokalitu. Došlo k odstranění náletových dřevin a zasypaní torza novodobého bazénu. Výrazným přínosem pro lepší péči o park bylo položení rozvodů užitkové vody a elektrické energie do zámecké zahrady. Zbytek roku zabírala běžná údržba.

Ostatní

V zámecké kapli a v zámeckém parku proběhlo během roku více než 80 svatebních obřadů. Tyto obřady se konaly každou sobotu od dubna do listopadu s výjimkou měsíce května.

Libor Knížek,
vedoucí odboru

Odbor správy státního hradu Karlštejn (KA)

Návštěvníkový provoz

Časový harmonogram prohlídek pro I. návštěvní okruh byl stanoven takto: každých 10 minut jedna prohlídka s maximálním počtem 50, resp. 55 osob, a v červenci a v srpnu stanoveno maximum na 60 osob. Od června do září byla prakticky úplně zrušena polední přestávka. Časový harmonogram pro II. návštěvní okruh byl stanoven takto: každých 60 minut jedna prohlídka s maximálním počtem 15 osob. Neobsazené prohlídky jsme doplňovali prodejem vstupenek pro zájemce přímo z pokladny hradu. Prohlídky hradu byly možné pouze s průvodcem. Prohlídky II. okruhu začínají každou celou hodinu + 5 min. v rozsahu otevírací doby, pro maximálně 15 osob, a trvají až 90 minut. Omezení počtu osob předpokládá povinnost každého návštěvníka se na prohlídku předem rezervovat. Druhý prohlídkový okruh navštívilo 14 923 osob.

Kulturní akce

- Vystupování pražských pozounérů (ukázky dobové hudby každé procházející skupině návštěvníků o Velikonočních, o sobotách a nedělích v červenci, srpnu a částečně v září, o vinobraní, na Mezinárodní den památek, ve Dnech evropského dědictví a o Vánocích);
- Doprovodné programy konané v Rytířském sále státního hradu Karlštejn k výstavě Karel IV. císař z Boží milosti;
- 26. března: v kapli sv. Mikuláše mše svatá k výročí založení Karlštejnské kapituly, oslavuje pražský arcibiskup Miloslav kardinál Vlček. Při této bohoslužbě byl uveden do služby děkana Karlštejnské kapituly pan Josef Pecinovský;
- 22. dubna: koncertní hold Otci vlasti, králi Karlu IV. *Vivat Carolus Quartus* v podání kytaristy Štěpána Raka a Alfréda Strejčka. Nastudováno k připomenutí 690. výročí narození Karla IV.;
- 6. května: koncert skladeb k počtě Karla IV. v podání skupiny Musica Bohemica a pod názvem *Maiestas Carolina*;
- 13. srpna: mše ke slavnosti Nanebevzetí Panny Marie;
- 26. srpna: koncert vokálně instrumentální skupiny Chaire, umělecký vedoucí Josef Krček, pod názvem *Vita Caroli*. Umělecký přednes Otakar Brousek st., koncert k připomenutí 660. výročí převzetí vlády Karlem IV.;
- 30. září–1. října: *Karlštejnské vinobraní*, dvoudenní slavnost vína s bohatým programem a za přítomnosti císaře a krále Karla IV. a jeho dvora a s návštěvností 22 000 lidí;
- 4. listopadu: v restauraci U Janů divadelní vystoupení ochotnického souboru MKZ z Horšovského Týna, Oscar Wilde: *Ideální manžel*;
- 26. listopadu: zádušní mše za Karla IV.;
- 27. prosince: vánoční koncert v podání Chaire.

Mimořádné návštěvy hradu

Ministerstvo kultury ČR; ČT – natáčení: O korunu krále Karla; Izraelské velvyslanectví; Maďarské velvyslanectví; 10 ministrů Thajska; J. E. velvyslanec Uruguaye p. Barroso; ČR Region a Radiožurnál; členové divadla ABC; členové divadla Ta Fantastika, novináři různých evropských zemí prostřednictvím Czech Tourism.

Další mimořádné akce

Prezentace ceny Evropa Nostra Award 2006 proběhla na hradě Karlštejně dne 25. září 2006 za účasti cca 100 pozvaných hostů.

Dne 3. července 2006 se na nádvoří hradu uskutečnila „svatba“ zpěváka Pavla Vítka a manažera hvězd Janise Sidovského za přítomnosti cca 200 dalších celebrit. Stvrzení registrovaného partnerství mělo značný mediální ohlas. Česká televize natočila v listopadu 2006 dva díly nového soutěžního pořadu *O korunu krále Karla*. Pořad umožní prezentovat české hrady, zámky a další památky naší veřejnosti.

Restaurování a expozice

Viz zpráva Referátu restaurování a expozic.

Stavební činnost a údržba

V roce 2006 po dokončení čtvrté etapy rekonstrukce statiky dřevěných stropů a podlah byly v Císařském paláci provedeny kompletní povrchové úpravy trámových stropů, a to ve všech interiérech Císařského paláce v extrémně složitých podmínkách návštěvníckého provozu. Zároveň bylo realizováno zpětné osazení dlažeb v místech průniku do trámových konstrukcí.

Podle projektu Oprava omítek Císařského paláce byla opravena západní fasáda Císařského paláce.

Podle projektu Oprava západní hradby a opěrné zdi nad přístupovou cestou byly po podrobném průzkumu a dokumentaci současného stavu zahájeny předmětné opravy, včetně oprav cihelných korun cimbuří dle předepsaných technologií.

Koncem roku byl zakoupen dům č. 63 v Karlštejně díky dotaci MK ČR. Po dokončení stavebních úprav, které byly zahájeny v listopadu, bude sloužit jako tolik potřebné zázemí pro stále i sezonní zaměstnance hradu.

Iniciativou správy hradu byly zahájeny opravy menších cca 200 stavebně-technických závad, které byly zdokumentovány a vyfotografovány. Stavební komisí byla určena technologie způsobu opravy každé z nich. Hlavní projektant poté zpracoval Soupis závad a návrh na jejich odstranění. V roce 2006 byly takto opraveny závady v prostoru od 1. brány přes hlavní nádvoří, včetně areálu studně. A v dalších opravách se bude pokračovat.

Stavební náklady v roce 2006 činily 6,52 milionů korun, z toho účelová dotace ISPROFIN MK ČR byla ve výši 4,26 milionů korun. Projekce, zaměřování, inženýrské práce dosáhly výše 0,77 milionů korun.

Ostatní

V roce 2006 byly uzavřeny nájemní smlouvy k zajištění obchodní činnosti: ražba historických mincí, prodej drahých kamenů, občerstvení pro návštěvníky, obsluha veřejných WC a prodej drobných upomínkových předmětů.

Tržba za nebytový nájem na základě uzavřených smluv o pronájmu nebytových prostor a pozemků za rok 2006 činila 940 135 Kč. Tržba za rezervační služby: 1 793 175 Kč. Tržba ze svatebních obřadů činila 480 000 Kč.

Prodej obchodního zboží probíhal v prodejním stánku na nádvoří hradu a v přízemí Mariánské věže, v tzv. Červenec. V nabídce byl široký sortiment publikací, knih, brožur, pohlednic, upomínkových a uměleckých předmětů.

*Ing. Jaromír Kubů,
vedoucí odboru*

Odbor správy státního hradu Kokořín (KN)

Objekt hradu byl vydán v restituci potomkům rodiny Špačků 8. června 2006. V zájmu nepřerušování návštěvnické sezony došlo mezi NPÚ a restituenty k dohodě o dokončení návštěvnické sezony 2006 v režii NPÚ na základě nájemní smlouvy. 3. listopadu byl hrad natrvalo předán restituentům, kteří mají zájem i nadále hrad udržet zpřístupněný návštěvnické veřejnosti. Další informace naleznete na nových oficiálních internetových stránkách hradu.

*Marie Smutná,
vedoucí oddělení správy SH Kokořín*

Odbor správy státního zámku Konopiště (K)

Návštěvnický provoz

Zámek Konopiště navštívilo celkem 165 403 návštěvníků, z toho na okruzích s průvodcem 152 741, což je o cca 20 tisíc návštěvníků méně než v roce 2005. Jedním z důvodů jsou extrémně vysoké teploty v letních měsících.

Kulturní akce

Kromě tradičních akcí – slavnostní zahájení návštěvnické sezony, Konopištské nokturmo, zádušní mše za Františka Ferdinanda, Svatohubertský koncert a Benešovské roaráty – se uskutečnilo 7 přednášek se zaměřením na Františka Ferdinanda d'Este, Konopiště a historii regionu.

Stavební činnost a údržba

- rekonstrukce WC pro veřejnost;
- rekonstrukce komunikací I. etapa – hlavní příjezdová komunikace;
- monitoring teploty a vlhkosti v prostorách zámku.

Restaurování a expozice

- restaurování plastik ze souboru sv. Jiří, částečně hrazeno z PR.

Parky a zahrady

Byly prováděny běžné údržbové práce v parku a sklenících, nové výsadby, prořezávky apod.

Ostatní

I v tomto roce přetrvávaly problémy s nižším množstvím finančních prostředků na důležité stavební práce a jejich přidělováním na konci roku – havarijný stav hradebního zdiva, špatný stav komunikací v celém areálu zámku.

Ani v tomto roce nebylo vyřešeno mzdové ohodnocení jak průvodců, tak stálých pracovníků. Tento problém trvá léta a projevuje se stále více v nedostatku kvalitních pracovníků i sezonních průvodců, kteří mají stále více pracovních příležitostí za lepších pracovních podmínek.

*Ing. Marie Krejčová,
vedoucí odboru*

Odbor správy státního zámku v Mníšku pod Brdy (MB)

Návštěvnický provoz

Dne 1. července byl zámek v Mníšku pod Brdy zpřístupněn veřejnosti. Prohlídková trasa, která byla vůbec poprvé ve své historii otevřena pro návštěvnický provoz, je věnována stylu života drobné šlechty v letech 1890–1938. Slavnostní otevření zámku se zúčastnili i významní hosté – místopředseda senátu Edvard Outrata, europoslankyně Jana Hybášková, senátor Jiří Oberfalzer, senátor Jaromír Volný, zástupci Středočeského kraje, MK a zástupci NPÚ. Zámek byl od 1. července až do září otevřen pro veřejnost denně kromě pondělí. V říjnu o sobotách, nedělích a svátcích. V červenci a v srpnu byly prohlídky odbavovány po 30 minutách. Jejich průměrná obsazenost byla 15 návštěvníků. Maximální kapacita prohlídky je 30 návštěvníků.

Prohlídkovou trasu zhlédlo od července do října více než 16 000 návštěvníků. Dohromady s kulturními akcemi se návštěvnost přehoupla přes dvacet tisíc lidí. V rámci EHD byly prostory zámku zpřístupněny veřejnosti zdarma. V zimní jídelně se konaly svatební obřady a v prosinci se pořádaly speciální předvánoční noční prohlídky.

Kulturní akce

Zámek navštívilo během kulturních akcí bezmála 5 000 lidí.

- Mezi nejvýznamnější akce patřil program v rámci otevírání zámku – *Pocta první republiky* (Swingové melodie a písně zazněly v podání Sester Havelkových, prvorepubliková módní přehlídka Vladky Dobiášové, přehlídka historických vozidel, vystoupení Dětského lidového souboru Notičky či staropražské písničky poberounské kapely Třehusky a divadelní výstup ze známého filmu Postřižiny).
- Mezi další velmi významné akce patřil II. ročník mezinárodního festivalu *Flamenco*, jenž se konal 8. července na nádvoří zámku. Představily se soubory z Čech, Slovenska, Polska i interpreti žijící ve Španělsku. Vrcholem festivalu bylo vystoupení polské skupiny Viva flamenco!, jejíž součástí bylo také vystoupení hudebníka

a tanečnic z Indie, jež jsou ovlivněny flamenco muzikou. Tento festival je jediný svého druhu v Čechách a záštitu nad ním převzalo Španělské velvyslanectví, Středočeský kraj i PhDr. Jana Hybášková.

- Mezi další akce patřilo *Divadelní léto*, jež představilo *Noc na Karlštejně*, kterou na nádvoří zámku zhlédlo téměř 9 stovek diváků.
- Velmi úspěšný byl také podzimní *Festival vína* pořádaný Klubem přátel dobrého vína, již tradiční *Velikonoční veselice* s řemeslným trhem a celostátní sbírkou Pomozte dětem a v neposlední řadě „Vánoce na zámku“, kde velký úspěch slavila divadelní komedie *Páni, to bude jízda*. Během roku vyšla celá řada článků o aktivitách a pokračující stavbě na zámku v celostátních denících a časopisech jak pro laickou, tak odbornou veřejnost.
- Kromě těchto akcí doplnila kulturní program v roce 2006 celá řada drobnějších aktivit – cestopisné přednášky, koncerty vážné hudby, samostatné výstavy v zámecké galerii pořádané správou zámku, spolkem Rorejs, Oázou, Terapeutickou komunitou Magdaléna a Městským kulturním střediskem.

Stavební činnost a údržba

- Na jaře roku 2006 se pokračovalo s obnovou venkovní fasády západního a severního křídla zámku. Tyto trakty byly nejvíce poškozeny a značnou část původní omítky bylo nutné nahradit novou. Souběžně s opravou fasád se pracovalo na výrobě a restaurování venkovních okeních rámců a křídel. K původním 16 již restaurovaným oknům tak přibýlo dalších 20. Zbývající okna budou restaurována v roce 2007.
- V průběhu roku 2006 byl dokončen projekt III. etapy obnovy zámku, který v sobě zahrnuje obnovu ohradní zdi zámeckého parku, obnovu plánovaných zahradních altánů, rekonstrukci zámeckého mostu včetně balustrády a vstupního zahradního parteru.
- Koncem října pak proběhla první fáze řešení sanace podlah v přízemí západního křídla, kde došlo k značnému rozšíření dřevomorky a napadení dřevěných podlah zámecké galerie a přilehlých salonků.
- Dokončení úpravy nádvoří a osazení osvětlovacích lamp.
- Úprava střešních plechování a úprava jednotlivých úžlabí střechy.
- Dokončení vybavování letní pokladny zámku.
- Realizace a vybavování zámecké ubytovny v I. suterénu.
- Provizorní úprava příjezdového mostu (statika a provizorní doplnění kuzelek).
- Obnova fasád obou sloupů vstupních vrat na most zámku.

Ostatní

Kromě návštěvnického provozu zámek i v roce 2006 nabízel doplňkové nájemní služby – pronájem prostor na konání svatebních obřadů a komerčních aktivit. Oproti roku 2005 jsme zaznamenali stoprocentní nárůst zájmu o uspořádání svatebního obřadu, případně i hostiny v našich prostorech.

Zámek Dobříš

Provozovatelem expozice na dobříšském zámku je majitel objektu – Ing. Jerome Colloredo-Mannsfeld. NPÚ ÚOPSC spolupracuje se správou zámku Dobříš v případě konání komerčních akcí, kde vykonává NPÚ funkci dozoru nad historickým mobiliářem, který je i nadále v jeho správě. Mezi nejčastěji pořádané komerční akce v prostorech

expozice zámku Dobříš patřily svatební obřady, filmování a galavečery.

NPÚ ÚOPSC taktéž vykonává právo hospodaření k objektu čp. 603, který se nachází v zámeckém parku na Dobříši a je obsazen nájemníky. Probíhala zde drobná údržba.

Ing. Petr Digrin,
vedoucí odboru

Oddělení správy státního hradu Křivoklát (KT)

Návštěvní provoz

Státní hrad Křivoklát byl v roce 2006 otevřen pro veřejnost od dubna do října denně (kromě pondělí), v listopadu a prosinci pouze o víkendech. Celková návštěvnost obou prohlídkových okruhů dosáhla 96 077 osob, s tržbou 6 659 146 Kč, což je opět nárůst oproti roku 2006. Kulturní akce pořádané v areálu hradu navštívilo více než 36 tisíc osob, což je již standard z roku 2006. Údaj nezahrnuje návštěvníky, kteří přišli na nezaplatněné akce („Křivoklátské panování“, „Letní divadelní představení“, atp.). Odhad celkové návštěvnosti kulturních akcí se pohybuje kolem 50–60 tisíc osob. Tržba dosáhla téměř půl druhého milionu korun.

Kulturní akce

- Tradiční kulturní akce Velikonoce, Advent, Léto na Křivokláte pořádané správou hradu byly v roce 2006 rozšířeny již o 3. ročník setkání starostů a obcí regionu pod názvem *Křivoklátské panování*.
- Již 11. ročník řezbářského sympozia *Křivořezání* a šermířský říjnový víkend – *Křivoklání*.
- Čtrnáctidenní divadelní blok v rámci Léta na Křivokláte byl prvním ročníkem s cílem obnovit Křivoklátské divadelní léto. Dále na hradě proběhly výstavy u příležitosti *Křivořezání* i prezentace všech prací za minulé ročníky.
- Odborný seminář společnosti STOP v roce 2006 zaměřený na *Depozitáře v praxi* a pokračování v experimentu zpevňování historických omítek.
- V přízemních prostorách hejtmanského domu proběhly i společenské večery pro různou klientelu, např. pro Mikrobiologický ústav AV, hostící v ČR celosvětový kongres SMYTE.

Restaurování a expozice

Restaurování v roce 2006 probíhalo velmi intenzivně. Bylo dokončeno restaurování okna presbytáře jižního průčelí kaple. Toto okno kaple bude v jarních měsících 2007 osazeno kopií vitráže z 15. stol. (sv. Jiří a sv. Václav). Restaurována byla rovněž kamenná ostění vstupu do Zlaté uličky, obřadní síně. Na to navázaly restaurátorské opravy obou vrat z průjezdu pod Prochoditou věží a do obřadní síně. Restaurátorský zásah byl proveden i na některých dřevěných sochách z expozice Rytířského sálu.

Stavební činnost a údržba

Hlavní stavební činností na státním hradě Křivoklátu byla akce podporovaná MK z PZAD – Statické zajištění a opravy objektů přiléhajících k jižnímu parkánu. Provedeny byly další práce pro statické zajištění vlastního hejtmanského domu a dokončeno provedení archeologického průzkumu kolem opěráků jižního průčelí. Dokončena byla důležitá spadiště pro odvod dešťových vod. V budově Hejtmanství proběhlo položení páteřních sítí pro budoucí rekonstrukci budovy. Do země byla uložena kanalizace, voda, elektřina a slaboproudé rozvody. Celkovou opravou prošlo schodiště u malé věže vedle pokladny, kde začíná trasa 2. prohlídkového okruhu. Započata byla 1. etapa obnovy elektroinstalace a práce pro napojení nových odběrních míst. Větší

opravou prošla i helmice Prochodité věže a také většina střech byla důkladně opravována. Dokončena byla rovněž i 2. etapa opravy zdi lednic sklepů pivovaru. Novou tepelnou izolaci dostává půda Severního křídla. Během roku probíhaly i údržbové práce na špaletových oknech provozních částí budov, které byly opraveny a natřeny.

Projekční činnost

Po dokončeném projektu na obnovu budovy hejtmanství vzniká rozsáhlý prováděcí projekt. Pro rekonstrukci elektroinstalace je vypracován projekt pro budovy horního hradu (prostory expozice). Velice poškozená a staticky nestabilní severní hradba dostává projektovou dokumentaci pro opravu a stabilizaci. Dokončen je projekt na vybudování prodejny v prostorách Zlaté uličky. Jednou z nejdůležitějších projekčních činností je dokončení a schválení postupu oprav střech budov jižního paláce, kde je významně zastoupena střecha kaple. Projektována je i obnova interiéru obřadní síně pro realizaci z kraje roku 2007. Vznikají projekty k drobným stavebním pracím.

Ostatní

V září 2006 byla vyhlášena Národní soutěž na obnovu soch z hradby příjezdové cesty. Do soutěže se ke dni uzávěrky přihlásilo 30 sochařů. Vyhodnocení proběhne v dubnu 2007. Záštitu projektu poskytl hejtmán Středočeského kraje Petr Bendl.

V prostorách hradu Křivoklátu probíhalo od listopadu 2006 rozsáhlé natáčení televizních pohádek, vyráběné pro německou televizi Pro7 pod názvem *Märchenstunde*. Pro nájem přinesl pro objekt hradu velké finanční prostředky. Koncem května proběhlo v prostorách hradu námětové cvičení zásahové jednotky URNA.

16. září 2006 hrad navštívily první dámy České a Slovenské republiky Livia Klausová a Sylvia Gašparovičová.

Hamousův statek ve Zbečně (KT/Z)

Návštěvní provoz

Objekt lidové architektury Hamousův statek ve Zbečně byl otevřen od června do září denně mimo pondělí, v květnu a nově i v září o sobotách a nedělích. Celková návštěvnost dosáhla 7 542 osob, což je podstatný nárůst oproti roku 2005. Podstatnou část tvořili čeští návštěvníci a rodiny s dětmi.

Kulturní akce

Tradiční kulturní akce poloviny července v areálu statku je „Šafářův dvoreček“, který předvádí řadu zapomenutých řemesel, tradiční výrobky. Nově byl poprvé uspořádán „Malý Advent“ v průběhu prosincových adventních víkendů a získal ihned mnoho příznivců. Popularitě přispělo i natočení dokumentu pro pořad ČT „Toulavá kamera“. Obě akce navštívilo rekordních 4 299 návštěvníků.

Restaurování a expozice

Od jarních měsíců začaly přípravné práce výstavby nových kachlových kamen pro velkou světnici. Po dokončení jsou dominantou světnice a umožňují temperaci v zimních měsících. V roce 2004 bylo rozhodnuto o postupu evidování movitého majetku (vesměs darovaného, či jinak získaného), který bude vzat do základní evidence a řádně dokumentován. Hlavní práce započaly a budou probíhat následující rok 2007.

Stavební činnost a údržba

Rok 2006 znamenal pro objekt statku významné a rozsáhlé opravy. Největší a nejsložitější byla 5. etapa opravy střešní konstrukce hlavní budovy. Opravou prošla i opěrná zeď vnitřního nádvoří, dále celková oprava přístřešku za chlé-

vy. Dle dokončené projektové dokumentace byla vyrobena nová vrata bočního vjezdu do areálu.

Projekční práce

Ing. arch. P. Dostál pokračoval v projekci dle schválené studie a připravil k realizaci stavbu přeneseného špejcharu z Bratronice pro areál Hamouzova statku.

Luděk Frencl,
vedoucí odboru

Oddělení správy státního hradu Krakovec (KR)

Návštěvní provoz

Brána hradu Krakovce byla v roce 2006 otevřena veřejnosti od dubna do konce října. Povětšinou otevíráme již v březnu, to z důvodů náledí letos nebylo uskutečnitelné. Prohlídku je možno provést dvěma způsoby – volná prohlídka s psaným textem, nebo prohlídka s průvodcem, popřípadě kombinací obou. Návštěvníci nejsou časově limitováni ani při jednom ze způsobů prohlídky. Celkem hrad navštívilo necelých 14 tisíc lidí.

Kulturní akce

- Josef Fousek se synem a ThDr. Janem Schwarzem (kytarový a básnický recitál);
- *Klání o Krakovecký meč* (silové i důvtipné zápolení, koncerty, promítání filmů);
- Ludus Musicus (vokálně instrumentální soubor);
- Divadelní spolek Tyl Rakovník (*Saturnin*);
- Jáchym Topol (autorské čtení);
- Bohoslužba Církve československé husitské (připomenutí odkazu mistra Jana z Husi);
- koncert Vladimíra Merty;
- Jaroslav Hutka (*Moravské balady*);
- Vladimír Václavek (multiinstrumentalista);
- Oldřich Janota (meditativní hudba i text s etnickými prvky);
- Divadélko Ondřej (pohádky pro děti, *Krejčlk hrdina*);
- Divadlo Tyrš Lánský (*Nebe na zemi*);
- Krakovecké Tačky (Závody v radvancích okolo hradu, úsměvné i fyzicky náročné).

Stavební činnost, údržba a restaurátorské práce

- Restaurátorsky ošetřená a zpevněná je klenba v místnosti pod kaplí i podlaha samotné hradní kaple (injektáže, plastické retuše, povrchové úpravy selektivní doplnění chybějících ploch). Konsolidovány jsou i plochy polychromií.
- Podlahová plocha jihozápadní části palácového křídla byla přetmelena a silně hydrofobizována.
- Ve stejné části hradu došlo k přezdění nadpraží okna.
- Zednickou vysprávkou, doplněním vypadaného, chybějícího a podmáčeného zdiva včetně spárování prošlo kruhové schodiště ve sklepení západního křídla.
- Zbudováno bylo i nové schodiště zpřístupňující sklepení této západní části. Čtyři větrací komínky usazené nad více než provlhlou klenbou věže se snaží o zlepšení daného stavu.
- Proběhla částečná realizace geofyzikálního průzkumu.
- Bylo provedeno geodetické a fotogrammetrické zaměření hradu.

Celkový technický stav je nadále neuspokojivý.

Ostatní

Na hradě proběhlo 11 svatebních obřadů.

Jiří Sobek,
vedoucí odboru

Oddělení správy státního hradu Točnicka a Žebráku (TZ)

Návštěvnícký provoz

Oba hradby navštívilo celkem 41 851 lidí, z toho 33 522 bylo na Točnicku a 8 329 na Žebráku. Navíc během dvou hudebních festivalů na louce pod hradem Žebrákem navštívilo areál hradů 6 256 návštěvníků. Návštěvnost hradu Točnick byla omezena v jarních měsících filmováním „Love story Bathory“ režiséra Juraje Jakubiska. Ačkoli se návštěvnost hradu Žebráku nepatrně zvýšila, nadále je patrné, že návštěvníkům více než o památky jde o návštěvu kulturních akcí. A to je škoda. Na obou hraděch probíhají prohlídky dvěma způsoby – volná prohlídka s textem nebo prohlídka s průvodcem (mimo hlavní sezonu na objednávku). Návštěvníci nadále výrazně upřednostňují volné prohlídky, které nejsou časově limitované, popřípadě kombinaci obou způsobů.

Kulturní akce

Během sezony probíhala řada pravidelných každoročních akcí a některé nové.

Každoroční akce:

- Návštěva kata Mata na začátek sezony;
- *Mamuti na Točnicku* (pravěké dny, dílny, obydlí, kuchyně, řemesla, pravěké osídlení a nálezy na hradě), 3. ročník proběhl i pro školy ve všední dny jako didaktická akce;
- *Reggae Meeting* (hudební festival na louce pod hradem Žebrákem);
- *Točíme se na jih* (koncerty do noci jako vzpomínka na teplo léta);
- *Hradování* (oživený hrad Točnick);
- *Bitva na Vítkově* (dvakrát denně bitva v hradním příkopu a oživený hrad);
- *Kulturní léto na Točnicku* (jednorázové koncerty a divadla);
- *Hrady.cz* (hudební festival na louce pod hradem Žebrákem);
- *Veselý víkend* (dobové zábavy vážně i nevážně);
- Poutní hradní mše ke sv. Bartoloměji;
- *Netopýří večírek* (nejen povídání o hradních netopýřích i s jejich odchytom přímo na hradě, promítání animovaného filmu *Muž, který sázal stromy* a Mílovo nedostižné netopýří divadlo);
- Víkend kresleného humoru a satiry na hradu Točnick;
- Kepler na Točnicku (prezentace pražského gymnázia).

Nepřavidelné akce

- Krajkářské řemeslo (dvoutýdenní ukázky);
- *Pod křídly* loutkový tvůrčí festival;
- *Konína* (ukázky bezdotekového výcviku koní, koňské divadélko);
- Šermířské ukázky (Alotrium, Diadém, Gladius);
- *Vysmáto* (loutkové divadlo pro děti i dospělé);
- *Ty játr na káře* (divadlo pro dospělé);
- Výstava obrazů a objektů kladenského malíře Landy;
- *Silver Rocket* (rockový večírek);
- *Advent v pivovaru*;
- *Lazebna*.

Kulturních akcí se zúčastnilo 59 094 návštěvníků (některé kulturní akce probíhají paralelně).

Restaurování a expozice

- zajištění východní strany hradní věže;
- dokončení zajištění překladů a ostění oken 1. a 2. patra Velkého paláce

Stavební činnost a údržba

Stav hradu Točnick zůstává nadále rozporuplný. Zůstává v platnosti, co bylo napsáno v loňském roce. Tam, kde byly poskytnuty finanční prostředky na stavební práce dle har-

monogramu oprav, došlo k zabezpečení a úroveň prací je vysoká. Tam, kde opět došlo k odsunu prací, zůstává stav až havarijný. Nadále se některé práce kumulují, čímž se riziko havárií jen zvyšuje (viz střecha Královského paláce, hradba k Velkému paláci, mezibrána). Byly odloženy i veškeré stavební práce na budově pivovaru v obci Točnick.

Z celkového hlediska lze konstatovat, že jsou pro nedostatky přidělených finančních prostředků realizovány pouze nejnútnejší zabezpečovací práce na objektech, z čehož se stalo každoroční pravidlo.

Přesto došlo během roku k realizaci dvou významných provozních záležitostí. Byla dokončena studna k napájení hradu pitnou vodou, zabezpečeno přivedení vody z tohoto zdroje na hrad a přizpůsobení hradních rozvodů této skutečnosti. Kvůli dubnovému zásahu blesku s vyřazením části elektrických rozvodů z provozu došlo zároveň k úpravě elektrických rozvodů na hradě Točnicku. Tím se stal hrad Točnick soběstačný v dodávce vody, zlepšila se její kvalita a zároveň i hygienické podmínky provozu. Po opravě elektrické sítě dojde i k úsporám v dodávce elektřiny.

Na podzim 2006 byla realizována jediná stavební akce, a to oprava hradby mezi 2. a 3. nádvořím hradu Točnick.

Další zabezpečovací práce byly tyto:

- nátěry šindelových střech;
- revize elektrorozvodů a hromosvodů;
- převoz rozloženého středověkého jeřábu na hrad Točnick;
- zakoupení ČOV pro budovu pivovaru.

Okolí:

Jako každý rok byly likvidovány skládky na hradních pozemcích a probíhá společný dozor nad krajinotvorbou v okolí hradů a jejich ochranném pásmu. Vzhledem k investorským snahám s cílem stavět v ochranném pásmu hradů hotel či soustavu rodinných domků (mimo obecní zástavbu a ÚP obce) a již stojícím černým stavbám je třeba újeji provázat spolupráci Správy objektů a odborné složky NPÚ tak, aby se postupovalo včas, jednoduše a nekompromisně v intencích památkového zákona.

I v roce 2006 došlo ve spolupráci s Pozemkovým spolkem Stašov ke spasení celé třešňovky pod hradem Točnickem (9 ha pozemku). Pokus o převedení této třešňovky do správy NPÚ se navíc přiblížil realizaci.

Občanské sdružení Nudle, které na základě obstaratelských smluv pečuje o hradní medvědy chované v hradním příkopu a které financovalo opravu a rozšíření jejich výběhu (cca 400 000 Kč), chtělo převést rekonstruovaný medvědin bezplatně NPÚ. K tomuto převodu dosud ze strany NPÚ nedošlo. Krajským úřadem byla prodloužena sbírka na hradu Točnick na obživu a péči pro místní medvědy. Kafírna Bárka v barokní budově pivovaru ve správě NPÚ byla po celý rok v provozu a konala se zde celá řada akcí (představení Rodinné divadlo dědy Vejdělka, koncerty, poslechovky, místopisné i cestopisné besedy, filmové projekce a také 2. ročník mazikongresu o hraděch Žebrák a Točnick).

Ostatní

- archivní činnost (místopisná, fotografická a filmová);
- dokumentační činnost (archeologická, kronikářská a depozitární);
- přípravná ediční činnost ve spolupráci s o. s. Nudle;
- inzertní činnost ve spolupráci s o. s. Nudle;
- koncepční činnost (trvalé udržitelnosti rozvoje památky a rozvoje krajiny);
- mapování havárií na hraděch a pivovaru;
- spolupráce s obcí Točnick (akce, hradní komunikace, parkoviště);

- spolupráce s Městským muzeem ve Zbirohu a Muzeem Českého krasu v Berouně (byla zpracovaná některá místopisná témata, např. *Vykořenění* – příběhy vyhnaných rodin usídlených v Točníku, *Causa: Abeles Zemánek z Toczniku* – příběh židovského osídlení Točníku, *Najdi své předky v Banátu* místní rodiny v Banátu, *Místopis Točnicku, Vývoj osídlení obce Točnick*).

JUDr. Petr Zemánek,
vedoucí oddělení

Odbor správy státního zámku v Mnichově Hradišti (MH)

Návštěvnícký provoz

Zámek navštívilo 20 902 návštěvníků, přístupny byly dva prohlídkové okruhy.

Kulturní akce

- dětské prohlídky s průvodcem v dobovém kostýmu;
- 27. 3.– 30. 10. Výstava u pokladny zámku Tip na výlet (fotografie plastik);
- *Barokní slavnosti*;
- 5. 7.–9. 7. oživený zámek a zahrada barokním tancem a scénkami ze života šlechty v podání uměleckého souboru Campanello;
- 22. 7. komorně komická opera v Sale terreně W. A. Mozarta *Bastien a Bastienka*, (Potulná operní společnost studentů HAMU);
- 5.– 6. 8. barokní tance během prohlídek zámku s tanečním souborem Lucretia;
- 12. 8. dobové provedení opery v zámeckém divadle Les Fêtes de l'Amour, Collegium Marianum;
- Valdštejnské Vánoce.

Restaurování a expozice

- instalace divadelních kulis (scény krajiny s lesem na samostatný lištový panel s výsuvným mechanismem, univerzálním pro všechny prospekty);
- restaurování scény lesa s krajinou
- revitalizace stávající expozice, restaurování textilních závěsů (předpokoj hraběnky) restaurátorkou Vladimírou Lipskou;
- odstrojení 8 divadelních prospektů z původních válců a restaurátorský průzkum jednotlivých prospektů před navinutím na náhradní lehké papírové válce, restaurátorkou ak. mal. Evou Kyškovou;
- restaurování 2 vyšívaných tabureťů;
- ošetření olejomalby čarodějky v dámském salonu fixace nástěnných maleb ve 2. patře úřednického domu;
- restaurování a ošetření předmětů našimi dílnami (zbraň a kovové předměty, lustry, ošetření ostatních předmětů, které potřebují akutní údržbu).

Stavební činnost a údržba

- oprava ohradní zdi areálu (etapa I);
- oprava hlavní věže budovy zámku (plášť);
- svatební sál (etapa I zednické práce);
- svatební sál (etapa I elektro práce);
- krov Jízdárny (etapa I).

Ostatní

- muzeum (prodloužena smlouva o nájmu na rok 2007);
- zahrádkáři (nájem pokračuje);
- Fokus (klášter, nájem pokračuje).

Radovan Chmel,
vedoucí odboru

Oddělení správy kláštera v Sázavě (SA)

Návštěvnícký provoz

Klášter Sázava byl pro své návštěvníky otevřen od dubna do konce října. Během uvedeného období navštívilo prohlídkový okruh *Staroslověnská Sázava* 11 197 osob. Z více než 80 % tvořili strukturu návštěvníků české rodiny s dětmi, školní mládež, studenti a senioři. Dalších 459 návštěvníků přilákala do Sázavského kláštera některá z placených kulturních akcí, převážně hudebního charakteru.

Kulturní, vzdělávací a společenské akce

- Duchovní program v areálu Sázavského kláštera a poutního místa sv. Prokopa zajišťuje římskokatolická farnost sv. Prokopa. Duchovní správa farnosti celoročně sloužila v kostele sv. Prokopa mše svaté. Vyvrcholením roku byly opět tradiční svatoprokopské poutě se slavnostními církevními obřady 4. a 9. července, které navštívily desítky kněží a stovky poutníků.
- Dne 1. července proběhl již 6. ročník poutě Církve československé husitské. Obřady se konaly pod širým nebem na severní zahradě kláštera a na ně navazoval volně přístupný celodenní kulturní program pro děti i dospělé.
- Koncertování kytaristky Míši Šindelářové a flétnistky Věry Čejkové. Ve svatoprokopském oktávu proběhl koncert pražského komorního tria Musica a Tré.
- Divadelní představení kejkliře Vojty Vrtka k Mezinárodnímu dni dětí, koncert staré hudby vokálního souboru Akademie sociálního umění Tábor, recitál sázavské kytaristky Míši Šindelářové, smyčcového kvarteta rodiny Kočich Prague Cello Family (organizovala farnost sv. Prokopa) a koncert Michaela Pospíšila a jeho souboru Ritornello II. Tradičně hojnou návštěvnost měl na sklonku roku adventní koncert sázavských dětí pod vedením manželů Vavříkových, na kterém posluchači, převážně rodiče dětí, uspořádali sbírku a prostředky věnovali Hospici Dobrého pastýře v Čerčanech.

Restaurování a expozice

Byla dokončena další etapa záchranných prací torza gotického kostela Panny Marie a sv. Jana Křitele (konzervaci a restaurování kamenných prvků a fragmentů historických omítek na jižní stěně jižní lodě torza). Kamenné zdivo bylo očištěno, ošetřeno zpevňujícími látkami, lokálně doplněno plastickými retušemi a závěrem hydrofobizováno. Torza historických omítek byla zafixována, očištěna a zpevněna. V místech, kde byla původní omítka zcela odpadlá, byla doplněna replikami historických omítek připravených na základě průzkumu a analýzy autentických omítek zdiva). Akce byla financována nejen z prostředků NPÚ ÚOPSC v Praze, ale výraznou pomocí podobně jako v předchozích letech byly také finanční prostředky z PZAD.

Stavební činnost a drobná údržba

- Příprava projektu pro zahájení generální opravy havarijního stavu elektroinstalace. Na podzim byly položeny nové venkovní páteřní kanály pro silnoproud i slaboproud, které byly dovedeny do jednotlivých objektů tak, aby v dalších letech mohla pokračovat výměna elektroinstalace v kostele i v dalších budovách.
- Byly rovněž zahájeny práce na rekonstrukci střešní šindelové krytiny na západní straně budovy prelatury. Původní plán zachovat 50 % řezaných šindelů a doplnit je novým materiálem se vzhledem k rozsahu závad ukázal jako nesplnitelný. Nezbylo než provést v daném roce přípravy k tomu, aby se začátkem roku 2007 mohla celá

horní část mansardové střechy na budově konventu přeložit kvalitním štípaným šindelem.

- Nezapomínalo se na běžnou drobnou, ale o to důležitější údržbu, včetně údržby zahrad (lokální opravy střešní krytiny v místech největšího zatékání, sekání trávy, likvidace starých uschlých stromů ve štěpnicové zahradě, omlazování keřů, apod.).

Ostatní

Nejdůležitější událostí roku 2006 v NKP Klášter Sázava byla nepochybně zásadní změna v oblasti její vlastnické struktury. Již od konce roku 2005 probíhala jednání mezi českým státem a paní Marií Hayesovou, která v roce 2001 restituovala významnou část areálu Sázavského kláštera, o odkoupení vlastnického podílu restituentky. Jednání vyvrcholila ve výroční den svatořečení zakladatele kláštera sv. Prokopa, kdy byla kupní smlouva mezi českým státem a restituentkou podepsána. Po letech vlastnických nejistot se tak český stát stal jediným vlastníkem tohoto pro kulturněhistorické i duchovní dějiny českého národa tak významného místa a nic nebrání tomu, aby NPÚ ÚOPSC zahájil kroky k intenzivnější obnově a rozšíření jeho využití.

*PaeDr. Jaroslava Matoušová,
vedoucí oddělení*

Odbor správy státního zámku ve Veltrusích (VE)

Návštěvnícký provoz

Hlavní nabídkou zůstala komentovaná expozice představující historické skleníky a areál zahradnictví. Tématicky ji doplnila sezonní výstava *Květiny a květinová vazba v historickém interiéru* v obnoveném objektu špýcharu, v průběhu sezony rozšířená ve spolupráci s Národním zemědělským muzeem o téma *Roszlina jako symbol*. Pro nejmenší návštěvníky probíhala v prostorách severovýchodního křídla zámku od května do října výstava *Svět pohádkových princezen*. Přes veškerou snahu uspokojit příchodí těmito akcemi jednoznačně převažoval zájem o zámecké interiéry, a tak se návštěvnost pohybovala v podobném rozsahu jako v předchozím roce, tj. výstavy zhlédlo 5 763 osob.

Kulturní akce

Velkému zájmu se opět těšila Výstava růží pořádaná ve spolupráci s ROSA klubem Kralupy nad Vltavou, její již XII. ročník se uskutečnil v červenci. Cyklus čtyř adventních koncertů a pohádka pro děti s mikulášskou nadílkou měly velký úspěch a navštívilo je 311 lidí.

Restaurování a expozice

Pokračovala péče o povodní poškozené nástěnné malby v mušlových pokojích, sale terreně a v přízemí hlavní budovy. Současně byla dokončena další etapa restaurování látkových tapet z ložnice panského patra. Podařilo se restaurátorsky ošetřit nejzávažnější poškození Dórského pavilonu. Dále byla řešena projekčně i realizačně problematika zakrývání plastik v zimním období. Na podzim byla MK poskytnuta finanční částka z PZAD, za kterou se realizovala část oprav reprezentačního schodiště hlavní budovy (výměna desek, zhotovení a osazení kůželek).

Stavební činnost a údržba

Stanovené úkoly v oblasti stavební činnosti se opět dařilo plnit jen zčásti, vzhledem k trvalému nedostatku finančních prostředků. Proto byly realizovány akce hrazené zejména pojišťovnou. Nejvýznamnější v tomto směru bylo zahájení opravy Laudonova pavilonu (stavební část) fir-

mou REPAM-UL, s. r. o. Podařilo se opravit povodní poškozený objekt Ovčina, který tak v příštím roce opět začne plnit funkci restaurace a občerstvení. Pozornost byla zaměřena rovněž na dílčí opravy nejvíce poškozených komunikací, jednalo se o část cesty od osově aleje k zámku, obnovení lávek pod zahradou a hájenkou. V projekční a průzkumové činnosti byly nejvýznamnějšími počiny dokončení projektu obnovy hlavní budovy, projekt na opravu hlavní brány, příprava projektu na obnovu historických skleníků v zahradnictví jako podklad pro zařazení této akce do PZAD a provedení diagnostického průzkumu poruch stropních trámů hlavní budovy (ÚTAM Praha). Současně probíhaly průběžné drobné opravy a údržba a zajištění objektů (přístavek domu lesního) v areálu, ovšem opět ve financemi omezeném množství.

Parky a zahrady

V této oblasti se opět nejvíce projevil nedostatek finančních prostředků. Přesto byly oproti předchozímu roku rozšířeny plochy ošetřované a upravované technikou, zejména se jednalo o okolí alejí. Zásadním způsobem se podařilo dokončit zavážení „laguny“ u nové hráze podorniční vrstvou a bylo již částečně zahájeno zavážení ornici. Tato tolik významná akce pro obnovu nejpoškozenější části parku mohla být realizována díky daru firmy MERO ČR, a. s. Avšak podstatná část parku stále ještě na obnovu čeká, a tak vzhledem k vegetačním a terénním změnám, které zde v důsledku odkladu rekultivací nastávají, musely být doplněny a rozšířeny stávající projekty obnovy. V oblasti údržby bylo provedeno odstranění topolů ohrožujících objekt domova důchodců, dále nejnnutnější probírky, související zejména s opětovnými jarními záplavami. Na podzim pak proběhla likvidace náletových dřevin v okolí letního kina, které ohrožovaly komunikaci, ale i domy občanů Veltrus. Pro kvalitní a nutnou údržbu osově aleje byl zpracován projekt péče o stromy, který se stane podkladem pro její zásadní ošetření v příštím roce.

Ostatní

Na základě rostoucího zájmu bylo obnoveno pořádání svatebních obřadů v Rudolfově sále. V letních měsících se v interiérech i exteriérech uskutečnilo natáčení výpravného válečného filmu „Red Baron“. Opravený objekt špýcharu byl vybaven EZS a po dlouhodobých jednáních byl areál napojen na PCO PČR.

*PhDr. Eva Hájková,
vedoucí odboru*

Odbor správy státního zámku ve Žlebech (ZL)

Návštěvnícký provoz

V roce 2006 navštívilo zámek Žleby 46 467 návštěvníků převážně z České republiky. Výrazně vzrostl počet ruských zájezdů – byla navázána spolupráce s pěti novými cestovními kancelářemi. V měsíci červnu natáčela na objektu Česká televize pohádku *Šípková Růženka* pro vánoční vysílání a tím byl podstatně snížen počet účastníků školních zájezdů – cca o 5000 osob.

Kulturní akce

- Od května do konce října prezentovali své práce členové Sdružení výtvarníků ČR ve sklepení Velké věže. Výstava byla součástí prohlídkové trasy II. okruhu.
- V letních měsících opět oživilo prohlídky zámeckého sklepení vystoupení brněnské skupiny Exulis a jejich noční představení *Kráska a zvíře* konaná v červnu a září byla vyprodána.

– Z hudebních pořadů mělo úspěch vystoupení souboru HFK Paduana Hispanica, které krátilo čekání návštěvníků hraním na flétny v předzámčí. Doprovodný program houslisty pana Libora Janečka byl zařazen v květnu do prohlídek I. okruhu a vystoupení studentů pardubické konzervatoře zahájilo 23. června – již rovněž tradičně – *Slavnosti lesního rohu* konané v nedalekých Žehušicích.

Restaurování a expozice

Pracovníky dílen byl – jako každoročně – ošetřen zbrojní fond a byly zahájeny práce na dokončení obnovy západního křídla. Tuto akci se nepodařilo dokončit a nová plánovaná trasa tak nebyla zpřístupněna. Přesto – v průběhu sezony – bylo umožněno návštěvníkům nahlédnout do nových pokojů tohoto křídla, které byly provizorně upraveny.

Byly započaty práce na restaurování kamenné kašny a bronzové plastiky z předzámčí, byl vypracován návrh úpravy jejího okolí a návrh technického připojení uzavřeného oběhu k jejímu zprovoznění. Technologie byla zakoupena a práce budou dokončeny v roce 2007.

Stavební činnost a údržba

Pokračovaly práce na havarované ohradní zdi přístupové cesty k zámku. Vzhledem k nedostatečnému zabezpečení finančními prostředky nebyly započaty žádné jiné práce. Na konci roku se – bohužel – v prostoru nově upravené Vstupní bašty objevila dřevokazná houba a havárii bylo nutné okamžitě posoudit a zpracovat návrh na odstranění a opravy.

Parky a zahrady

V parkových plochách byla po celý rok smluvně prováděna základní údržba (sekání, čištění od náletu, úklid). Jako každoročně byla zajištěna údržba rododendronových porostů podle doporučení dr. Hiekeho. Byly započaty úpravy v prostorách louky „U Arienta“, realizovala se výsadba keřové stěny a dosadba mladých stromů v tomto prostoru. Byl vypracován projekt obnovy přístupových cest z parkoviště a dokončena další část čištění parkových ploch podle reambulace zpracované ing. Krejčovou. Pravidelně byla udržována výsadba v předzámčí a v nádvoří a pokračovala likvidace uschlých a napadených stromů včetně kácení podle schválené dlouhodobé koncepce.

Mgr. Věra Beňová,
vedoucí odboru

4. OSTATNÍ ČINNOSTI

4.1 Publikační činnost pracovníků v roce 2006

JESENSKÝ, Vít: Schůzka vyučujících a garantů předmětu památková péče na vysokých školách v ČR, in: *Zprávy památkové péče* 6, s. 508–513.

HOLÍK, Ladislav – NEUSTUPNÝ, Zdeněk: Možnosti datování architektury pomocí archeologických metod, in: *Sborník* 4, s. 175–180.

KOUKALOVÁ, Šárka.: 100 staveb. Moderní architektura středočeského kraje. Nakladatelství Titanic (s E. Havlovou, J. Junkem, Z. Lukešem).

KIBIC, Karel ml.: K historii kostela sv. Jiří v Pertolticích, in: *Památky středních Čech* 20, č. 1, s. 9–20.

KROUPA, Pavel: Dvacet let existence časopisu Památky středních Čech, in: *Památky středních Čech* 20, č. 2, s. 70.

KYPTA, Jan – NEUSTUPNÝ, Zdeněk: Průzkum okolí hradu Zvěřince. *Památky středních Čech* 20, č. 1, s. 21–27.

KYPTA, Jan: Kachle ze dvora Votělež u Kouřimi – Ke kultuře bydlení v hospodářském dvoře na přelomu středověku raného novověku, in: *Památky středních Čech* 20, č. 2, s. 3–29 (s J. Šulcem).

MARTINCOVÁ, Dagmar: Soubor středověkých deskových maleb Mistra Theodorika z kaple sv. Kříže na Karlštejně získal ocenění Evropské unie. in: *Památky středních Čech* 20, č. 2, s. 1–2.

MARTINKOVÁ, Hana: Památky středních Čech v odborném tisku (rok 2005), in: *Památky středních Čech* 20, č. 2, s. 58–68 (se Z. Dragounem, H. Duhajskou, B. Roučkovou).

NEUSTUPNÝ, Zdeněk: Les – ochránce, či nepřítel archeologických památek? *Zprávy památkové péče* 2, s. 137.

PEŠTA, Jan: Inventarizace historických mostů na území okresu Kolín, in: *Památky středních Čech* 20, č. 2, s. 43–54.

PEŠTA, JAN: Hornický vláček v Příbrami – Březových Horách, in: *Památky středních Čech* 20, č. 2, s. 55–57 (s J. Pejšou a J. Velflem).

PÝCHOVÁ, Eva: První panelový dům v Praze, in: *Průzkumy památek* XIII, č. 1, s. 106–109.

RAZÍM, Vladislav: Poznávání historických staveb, jeho význam a vztah k památkové péči, in: *Sborník* 4, s. 17–22.

RAZÍM, Vladislav: Příspěvek k diskusi o vývoji raně středověkých opevnění 12. a 13. století, in: *Archaeologia historica* 31, s. 181–197 (s F. Lavalem).

RAZÍM, Vladislav: Hradební věže v Bartolomějské ulici na Starém Městě pražském, in: *Průzkumy památek* XIII, č. 1, s. 35–72 (s P. Zahradníkem).

STARÁ, Eva: K autorství křtitelnice ve Slaném, in: *Památky středních Čech* 20/1, s. 46–48.

SCHUBERT, Alfréd: Dřevěné zárubně oken středočeských zděných staveb, in: *Památky středních Čech* 20/1, s. 33–36.

SCHUBERT, Alfréd: Ke smyslu průzkumu a dokumentace širšího souboru historických staveb, in: *Průzkumy památek* XIII, č. 2, s. 1–2.

VÁCHA, Petr: *Poděbrady, město mého srdce / The Town of my Heart*. Nakladatelství Ostrov, Praha (s J. Stegbauerem)

VAVŘINOVÁ, Valburga: *Malá encyklopedie velikonoc*. Praha Libri.

VAVŘINOVÁ, Valburga: Historický fotografický materiál

v depozitářích hradů a zámků spravovaných NPÚ ÚOPSC, in: *Památky středních Čech* 20/1, s. 37–45.

VESELÝ, Jan: Areál farního kostela sv. Michaela archanděla v Praze Podolí. Příspěvek k poznání historických dřevěných konstrukcí, in: *Průzkumy památek* XIII, č. 1, s. 88–102.

ŽIŽKA, Jan: Gloriet v zámeckém parku v Průhonicích, in: *Památky středních Čech* 20/1, s. 28–32.

4.2 Pedagogická a přednášková činnost

V. Jesenský: Přednáška Fázový operativní průzkum a dokumentace v památkové péči na příkladu zámku Nižbor. Dějiny staveb 2006, Nečtiny

V. Jesenský: Přednášky předmětu Základy památkové péče bakalářského studia restaurování na VŠCHT.

V. Jesenský: Organizace schůzky vyučujících předmětu památkové péče na VŠ v ČR

V. Razím: Expertní činnost v oblasti středověkých fortifikací na úrovni celého NPÚ a jeho mezinárodní spolupráce

V. Razím: Přednášky na dvouletém a jednoletém studiu památkové péče v rámci NPÚ – městská opevnění a jejich památková ochrana

V. Razím: Přednáška na mezinárodní konferenci Středověká městská opevnění, pořadatel Archaia Brno; Hainburg an der Donau 8.–11. 5. 2006

V. Razím: Přednáška na metodickém dni NPÚ Torzálně dochovaná architektura; Kroměříž 1. 6. 2006

V. Razím: Přednáška na konferenci Sdružení pro stavebně historický průzkum, téma Klenby; Znojmo 6.–9. 6. 2007

4.3 Účast pracovníků NPÚ ÚOPSC v Praze v komisích, vědeckých, redakčních a dalších radách

Ediční rada NPÚ ÚOPSC

Mgr. Jana Berková, Miroslav Brožovský, Josef Burget, JUDr. et PhDr. Pavel Kroupa, Ing. arch. Vojtěch Láška, Ing. arch. Jiří Mrázek, Ing. arch. Jan Pešta, PhDr. Vladislav Razím, Ing. Alfréd Schubert, Mgr. Petr Vácha, Ing. Jan Žižka

Středočeská archeologická komise

Mgr. Zdeněk Neustupný

Redakční rada NPÚ ÚOPSC

Mgr. Jana Berková, Miroslav Brožovský, Josef Burget, JUDr. et PhDr. Pavel Kroupa, Ing. arch. Vojtěch Láška, Ing. arch. Jiří Mrázek, Ing. arch. Jan Pešta, PhDr. Vladislav Razím, Ing. Alfréd Schubert, Mgr. Petr Vácha, Ing. Jan Žižka

Rada NPÚ ÚOPSC pro prezentaci

Ing. Petr Digrin, PhDr. Dagmar Martincová, PhDr. Olga Klapetková, Ing. arch. Vojtěch Láška, Ing. arch. Jiří Mrázek, PhDr. Vladislav Razím, Oldřich Vacek

Redakční rada časopisu Průzkumy památek

JUDr. et PhDr. Pavel Kroupa, Ing. arch. Jiří Mrázek, PhDr. Vladislav Razím, Ing. Jan Žižka

5. ROZBOR HOSPODAŘENÍ

5.1 Rozbor hospodaření NPÚ ÚOPSC v Praze za rok 2006

Národní památkový ústav, územní odborné pracoviště středních Čech v Praze vyvíjelo i v roce 2005 svoji činnost v rámci celého NPÚ, který vznikl k 1. 1. 2003 na základě Rozhodnutí o splynutí dosavadních příspěvkových organizací zřízených Ministerstvem kultury ČR na úseku státní památkové péče. Jeho veškerá činnost, včetně přidělených pravomocí, je zakotvena ve Statutu NPÚ.

Rozpočet a rozpočtové úpravy

Rozpis schváleného rozpočtu na rok 2006 – příspěvek na činnost – byl ve výši 69 685 tis. Kč. Za rok 2006 obdržela naše organizace 29 rozpočtových úprav. V účetnictví na účtu 691 – příspěvky a dotace na provoz bylo k 31. 12. 2006 realizováno 94 622 499,50 Kč, z toho v programu ISPROFIN 19 092 859,05 Kč. Na investičním účtu je evidováno 12 657 070 Kč dotací 1 695 tis. Kč dotací. V programu ISPROFIN bylo k 31. 12. 2005 realizováno 14 962 tis. Kč.

1. *úprava rozpočtu* – přidělení prostředků v rámci programu Reidentifikace ve výši **500 tis. Kč**.
2. *rozpočtová úprava* se týkala snížení prostředků na platy a zároveň snížením přepočteného počtu zaměstnanců o 1 místo. Finanční snížení bylo **245 tis. Kč** včetně zákon-
ných odvodů.
3. *rozpočtová úprava* se týkala převodu prostředků na pojištění do rozpočtu ÚP ve výši **603 tis. Kč**.
4. *úprava* se týkala finančních prostředků poskytnutých v rámci programu ISPROFIN, konkrétně ISO ve výši **73 tis. Kč**.
5. *úpravou* nám byly poskytnuty finanční prostředky ve výši **33 465 tis. Kč** v rámci programu ISPROFIN č. 334 070 – Rekonstrukce zámku Mníšek pod Brdy.
6. *úpravou* nám byly poskytnuty prostředky v rámci Institucionálního výzkumu a vývoje na programy MK 07503233302, MK 0753233303 a MK 07503233304 v celkové výši **4 068 tis. Kč**.
7. *úprava* se týkala navýšení prostředků v rámci programu Obnova identifikace nemovitého památkového fondu v ČR ve výši **150 tis. Kč** v rámci programu účelové vědy a výzkumu.
8. *úpravou* byly poskytnuty finanční prostředky v rámci programu Podpora záchranných archeologických výzkumů ve výši **570 tis. Kč**.
9. *úprava* se týkala navýšení rozpočtu v rámci programu ISPROFIN 434 312 na záchranu architektonického dědictví v celkové výši **3 220 tis. Kč**.
10. *úpravou* nám byly přiděleny finanční prostředky ve výši **143 tis. Kč** v oblasti OON na krytí odstupného pro zaměstnance.
11. *úprava* se týkala navýšení rozpočtu v rámci programu ISPROFIN 434 312 na záchranu architektonického dědictví – hrad Karlštejn – v celkové výši **4 259 tis. Kč**.
12. *úpravou* nám byly poskytnuty prostředky v rámci programu ISPROFIN 234 112 na akci č. 0182 – areál NKP klášter Sázava – uplatnění předkupního práva ve výši **6 000 tis. Kč**.
13. *úprava* se týkala navýšení rozpočtu v rámci Programu

restaurování movitých kulturních památek účelově pro SZ Konopiště ve výši **200 tis. Kč**.

14. *úpravou* nám byl navýšen limit OON o **225 tis. Kč**. Toto navýšení bylo kryto vlastními výnosy našeho pracoviště.

15. *úprava* navýšila investiční prostředky v rámci programu institucionálního výzkumu a vývoje NPÚ na výzkumný záměr MK0750323303 o částku **170 tis. Kč**.

16. *úpravou* se navýšil rozpočet našeho ÚOP o částku **116 tis. Kč** v rámci Programu restaurování movitých kulturních památek – účelově pro Mnichovo Hradiště.

17. *úprava* se týkala poskytnutí finančních prostředků ve výši **668 tis. Kč** našemu ÚOP v rámci programu ISPROFIN 234 115 na akci č. 0019 – energetický audit objektů NPÚ střední Čechy.

18. *úpravou* nám byl navýšen rozpočet v rámci programu ISPROFIN 434 312 v celkové výši **3 510 tis. Kč** – konkrétně pro objekty Sázavského kláštera a zámku Mnichovo Hradiště.

19. *úpravou* nám byly poskytnuty investiční prostředky ve výši **7 310 tis. Kč** v rámci programu ISPROFIN 234 112 na akci č. 0203 – NKP, SH Karlštejn – provozní zázemí čp. 63.

20. *úprava* se týkala navýšení rozpočtu o částku **593 tis. Kč** v rámci programu ISPROFIN 434 312 na záchranu architektonického dědictví, a to účelově na zámek Veltrusy.

21. *úpravou* došlo k navýšení rozpočtu o částku **205 tis. Kč** na účtu 521 – platy zaměstnanců.

22. *úprava* byla investiční a týkala se rekonstrukce veřejných WC na SZ Konopiště. V rámci programu ISPROFIN bylo přiděleno **1 030 tis. Kč**.

23. *úprava* se týkala mzdových nákladů + odvodů ve výši **170 tis. Kč** a byla přidělena v rámci programu Péče o vesnické památkové zóny a krajinné pam. zóny, a to Rousínov.

24. *úpravou* byl navýšen rozpočet v oblasti mezd a sociálních nákladů v rámci programu Péče o městské památkové rezervace a zóny ve výši **420 tis. Kč**.

25. *úpravou* byl snížen rozpočet v oblasti účelových investic (viz úprava č. 22). Prostředky byly poskytnuty též z programu ISPROFIN, ale v oblasti neinvestiční, ve výši **1 030 tis. Kč**.

26. *úprava* znamenala navýšení rozpočtu o částku **200 tis. Kč**, jako částečná kompenzace nárůstu cen energií.

27. *úprava* byla vnitřní a došlo ke snížení limitu ostatních osobních nákladů a vlastních výnosů o částku **200 tis. Kč**.

28. *úprava* bylo snížení finančních prostředků ve výši v rámci programu ISPROFIN č. 334 070 – Rekonstrukce zámku Mníšek pod Brdy – **28 673 tis. Kč** (viz rozp. úprava č. 5).

29. *úprava* – navýšení finančních prostředků v rámci programu Podpora záchranných archeologických výzkumů ve výši **50 tis. Kč**.

Kromě těchto rozpočtových úprav byla pro naše územní odborné pracoviště uvolněna z RF MK částka **275 tis. Kč** určená na kompenzaci nárůstu cen a zvýšené potřeby nákupu energií a částka **972 260 Kč** v rámci ISPROFIN č. 234 118, akce 0011 – obnova SZ Veltrusy.

Jiná činnost a prostředky z ní plynoucí

V roce 2006 na základě statutu NPÚ byla provozována jiná činnost v oblasti nákupu a prodeje obchodního zboží,

oblasti reklamy a ubytování. Hospodářský výsledek po zdanění z prodeje OZ byl ve výši 48,19 tis. Kč, z činnosti reklama 50,40 tis. Kč a z činnosti ubytování 6,82 tis. Kč. Náklady v jiné činnosti byly celkem 4 895,83 tis. Kč a jednalo se zejména o náklady v oblasti nákupu zboží, tisky publikací a mzdy, výnosy byly 4 987,60 tis. Kč. Celkem byl hospodářský výsledek po zdanění v jiné činnosti ve výši 91,77 tis. Kč.

Mimorozpočtové zdroje

Dopisem ze dne 3. 2. 2006 byly uvolněny finanční prostředky z rezervního fondu MK ČR z roku 2003 – neinvestiční prostředky se čerpaly v rámci programu Obnova majetku státních kulturních zařízení poškozených povodní v roce 2002 na akci č. 234 118-0011 Obnova funkce vodního hospodářství v parku areálu SZ Veltrusy ve výši 972 260 Kč. Dopisem ze dne 31. 10. 2006 byly uvolněny finanční prostředky z rezervního fondu MK ČR – neinvestiční prostředky ve výši 275 tis. Kč byly určeny na profinancování částečné kompenzace nárůstu cen a zvýšené potřeby nákupu energií.

NPÚ ÚOPSC obdrželo v roce 2006 příspěvky z rozpočtu Fondu kultury Středočeského kraje na projekt „Mezinárodní festival Flamenco“ na zámku v Mníšku pod Brdy ve výši 100 tis. Kč, na projekt „Pocta 1. republice“ při otevření státního zámku Mníšek pod Brdy pro návštěvníky provoz ve výši 50 tis. Kč a na projekt „Léto na Křivokláte 2006“ ve výši 70 tis. Kč.

NPÚ ÚOPSC obdržel v roce 2006 následující účelové finanční dary:

MERO ČR, a. s. – finanční dar na kulturu. Konkrétně k uhrazení nákladů spojených s obnovou SZ Veltrusy poškozeného povodní v celkové výši 700.000 Kč. V roce 2006 byla použita celá částka.

Naše územní pracoviště obdrželo částku 500 EURO jako příspěvek na úhradu výdajů spojených s převzetím ceny Europa Nostra – Mistr Theodorik od European Union Prize for Cultural Heritage. Částka byla celá použita.

Náhrada škod

NPÚ ÚOPSC projednal a zaúčtoval do svého účetnictví včetně případné náhrady od pojišťovny v roce 2006 následující škodní události:

Březnice: škoda na EZS po úderu blesku, dílčí dodávka a oprava ve výši 42 461,50 Kč uhrazena náhradou od pojišťovny.

Křivoklát: škoda na el. zařízení po úderu blesku ve výši 118 654,50 Kč kryta náhradou od pojišťovny; škoda na el. zařízení po úderu dalšího blesku ve výši 34 894,20 Kč kryta náhradou od pojišťovny.

Točnick: škoda na služebním autě – oprava ve výši 13 143 Kč kryta pojišťovnou; škoda po úderu blesku – náhrada od pojišťovny ve výši 130 418 Kč.

Veltrusy: škoda na hájence – krádež střešní krytiny – náhrada pojišťovny ve výši 53 513 Kč; škoda na můstku po jarní povodni – výše škody 16 532 Kč.

Praha – Sabinova: souhrnná škoda na služebních automobilech – náhrada od pojišťovny ve výši 264 324 Kč.

Čerpání příspěvku na činnost

Časová řada příspěvku na činnost je následující:

Rok	1999	2000	2001	2002	2003	2004	2005	2006
tis. Kč	54 499	48 498	77 633	77 136	96 976	93 872	89 994	94 622

Rozbor zaměstnanosti a čerpání mzdových prostředků

Rozpočtem na rok 2006 byl závazně stanoven objem mezd ve výši 38 750 tis. Kč a 3 000 tis. Kč určených na OON při limitu přepočteného průměrného počtu zaměstnanců 228. Rozpočet po úpravách činil v hrubých mzdách 40 428 tis. Kč a v oblasti OON 3 676 tis. Kč při limitu přepočteného průměrného počtu zaměstnanců 227.

Skutečný roční průměr přepočteného počtu zaměstnanců činil v roce 2006 227 zaměstnanců, průměrný fyzický stav zaměstnanců k 31. 12. 2006 činil 243 zaměstnanců. Skutečné čerpání – tedy společně s jinou činností – finančních prostředků v oblasti hrubých mezd činilo 44 791 tis. Kč a v oblasti OON 3 681 Kč. Z jiné činnosti bylo vyplaceno na hrubých mzdách a OON 1 255 tis. Kč. Čerpání finančních prostředků na hrubé mzdy bylo oproti plánu překročeno o 3 119 198 Kč. Toto překročení bylo kryto čerpáním fondu odměn.

Zřizovatelem byla určena výše průměrné mzdy na 14 160 Kč. Navýšení skutečné průměrné mzdy na 16 443 Kč oproti rozpočtované průměrné mzdě bylo způsobeno rozpočtovými úpravami určenými na účelové programy ve výši 1 707 tis. Kč a prostředky na platy zaměstnanců vyplacené v jiné činnosti ve výši 1 244 tis. Kč a výše uvedeným čerpáním fondu odměn ve výši 3 119 tis. Kč.

V roce 2006 byly vyplaceny odměny ve výši 2 813 725 Kč, což představuje pouhých 6 % prostředků vyplacených v mzdách a z toho účelově určené odměny z jednotlivých programů činily 1.103.825 Kč, tedy pouze 1 709 900 Kč odměn bylo vyplaceno z provozních prostředků, což představuje 4 %. Přitom fond odměn byl čerpán ve výši 3 119 198 Kč a v jiné činnosti bylo vyplaceno 1 244 220 Kč, tzn., že částka ve výši 2 653 518 Kč byla použita k dotování nedostatečného přidělu na hrubé mzdy (tj. bez odměn). Osobní příplatky přitom tvoří na našem územním pracovišti pouhé 1 % z mezd.

Docílený hospodářský výsledek

Hospodaření roku 2006 skončilo kladným hospodářským výsledkem ve výši 5 744 555,41 Kč, hospodářský výsledek v hlavní činnosti činil 5 652 785,01 Kč, v jiné činnosti 91 770,40 Kč. Daň z příjmů za rok 2006 činila 1 1137 834 Kč a byla vypočítána jednak z HV v hlavní činnosti, konkrétně v činnosti nájmy a správa objektů a jednak z HV v jiné činnosti, tj. z činnosti nákup a prodej obchodního zboží, reklama a ubytování.

Hospodářský výsledek v jednotlivých činnostech byl následující:

Památková péče 219 239,42 Kč, správa objektů 2 767 791,17 Kč, prodej vlastních výrobků 1 541,12 Kč, nájem 3 102 692,14 Kč, nákup a prodej obchodního zboží 48 193 Kč, reklama 50 404 Kč, ubytování 6 826,60 Kč.

Zlepšený hospodářský výsledek byl docílen navýšením vlastních výnosů v oblasti vstupného a nájmu na 114 % vůči upravenému rozpočtu zahrnujícímu úpravy vnitřní – ve vlastní kompetenci – i dané zřizovatelem. Tento nárůst je v souladu s ekonomickými ukazateli vývoje cestovního ruchu v uplynulém roce a dle makroekonomických analýz nelze vysledovat v tomto nárůstu trend do budoucna. Zřejmě trvá příznivé hodnocení středoevropského regionu

z hlediska bezpečnosti. K téměř dvojnásobnému nárůstu došlo v oblasti nájmů – v našich podmínkách se jedná zejména o filmování. Tento příjem je víceméně nahodilý a těžko odhadnutelný. Celkově nebyly plánované náklady překročeny.

Čerpání příspěvku na činnost

viz tabulka na str. 62

Čerpání příspěvku v roce 2006 dle čtvrtletí:

I.	II.	III.	IV.	celkem v tis. Kč
16 968	19 620	21 809	36 225	94 622
podíl	18%	21%	23%	38%

Nerovnoměrnost čerpání příspěvku byla dána velkou měrou akumulací rozpočtových úprav do posledního čtvrtletí roku 2006 a časovým posunem při pořádání výběrových řízení na jednotlivé stavební akce.

Shrnutí

Názorný přehled o hospodaření naší organizace si lze vytvořit z následujících grafů a výtahů z platných výkazů:

Výkaz zisků a ztrát k 31. 12. 2006 (výtah z platného výkazu za hlavní činnost)

Náklady	
- materiál	14 895,82
- energie	7 649,66
- opravy a udržování	53 761,73
- osobní náklady	
(platy, OON, pojištění, ost. soc. nákl.)	64 684,01
- odpisy HIM, NIM	8 813,79
- ostatní služby	31 907,03
- daně	1 354,87
- ostatní	3 527,81
Náklady celkem	186 594,72

Výnosy	
- příspěvek na činnost ze stát. rozpočtu	69 152,04
- účelové dotace	25 470,46
- tržby za vstupné	75 482,26
- tržby za rezervace vstupenek	4 207,73
- tržby za nájem	9 354,62
- tržby za prodej časopisů pam. péče	223,51
- ostatní	7 679,16
- náhrady od pojišťovny	677,74
Výnosy celkem	192 247,52

Hospodářský výsledek po zdanění 5 652,80

Rozvaha 2006 (výtah z platného výkazu) v tis. Kč

Aktiva	31. 12. 2006
Stálá aktiva	71 236,38
v tom – dlouhodobý majetek	182 469,56
- opravy k IM	-111 233,18
Oběžná aktiva	98 211,20
v tom – pohledávky	9 381,38
- finanční majetek	77 989,60
- zásoby	10 369,76
- přechodné účty aktivní	470,46
Aktiva celkem	169 447,58

Pasiva

Vlastní zdroje	107 139,32
v tom – fond sociální	1 461,38
- fond odměn	1 258,26
- rezervní fond	4 844,73
- fond reprodukce IM	16 901,36
- fond dlouhodobého majetku	71 236,39
- fond oběžných aktiv	5 692,64
- hospodářský výsledek	5 744,56
Cizí zdroje	62 308,26
v tom – závazky obchodní	11 714,65
- závazky k zaměstnancům	1 256,31
- daňové závazky	495,59
- závazky k SR	0,00
- závazky ze zdrav. a soc. poj.	1 800,34
- jiné	7 948,30
- přechodné účty pasivní	39 093,07
Pasiva celkem	169 447,58

Struktura nákladových položek v roce 2006

spotřeba materiálu	14 895,82
energie	7 649,66
opravy a udržování	53 761,73
ostatní služby	31 907,03
mzdové náklady	47 217,16
sociální náklady	18 777,21
daně	1 246,74
odpisy	8 813,79
ostatní	2 325,59

Struktura nákladů 2006

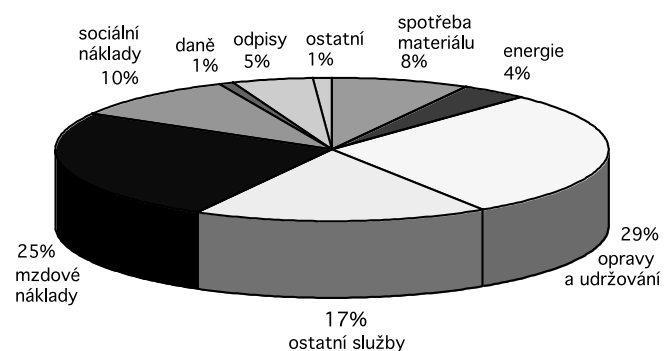

Struktura výnosů 2006

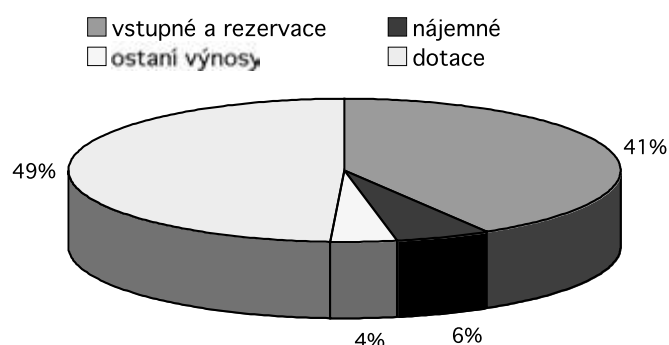

Vývoj nákladů a výnosů celkem 2000–2006

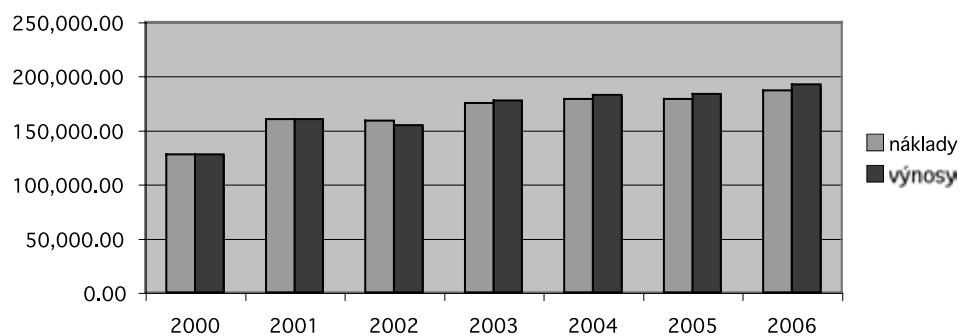

Vývoj dle struktury výnosů 2000–2006

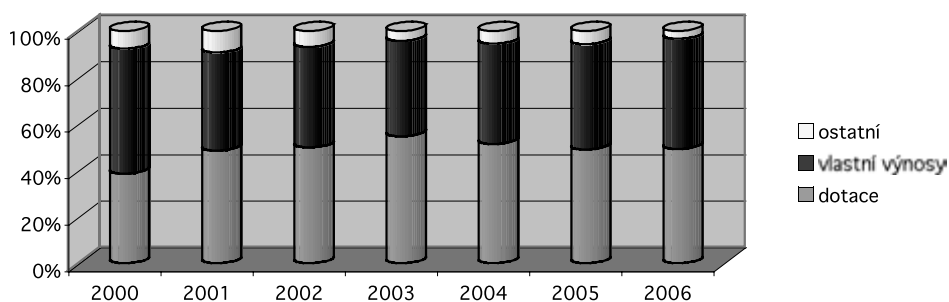

Vývoj dle struktury nákladů 2000–2006

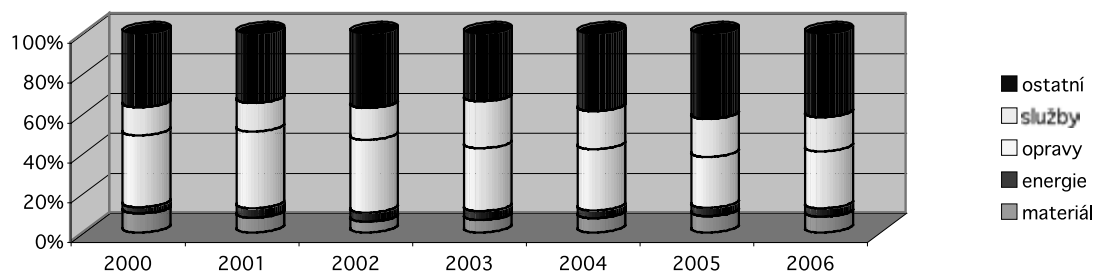

Výnosy ze služeb – po střediscích

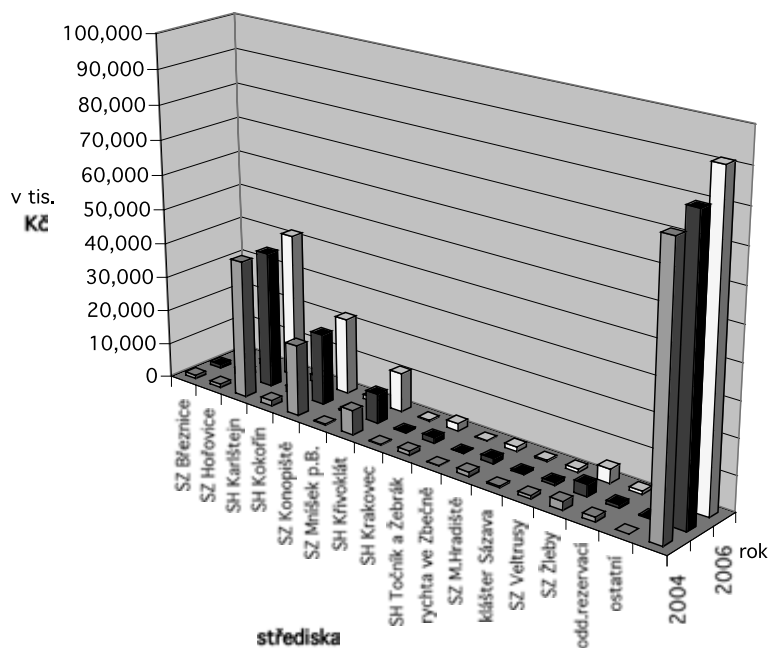

Stavy zaměstnanců

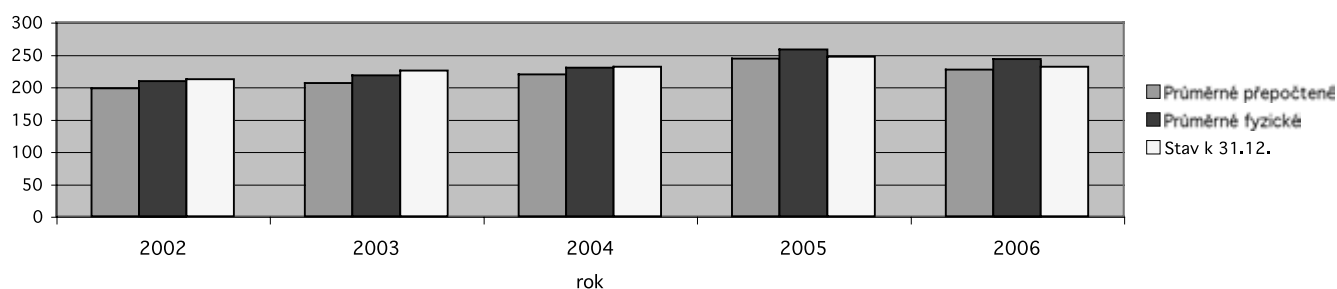

Měsíční vývoj nákladů a výnosů jiné činnosti

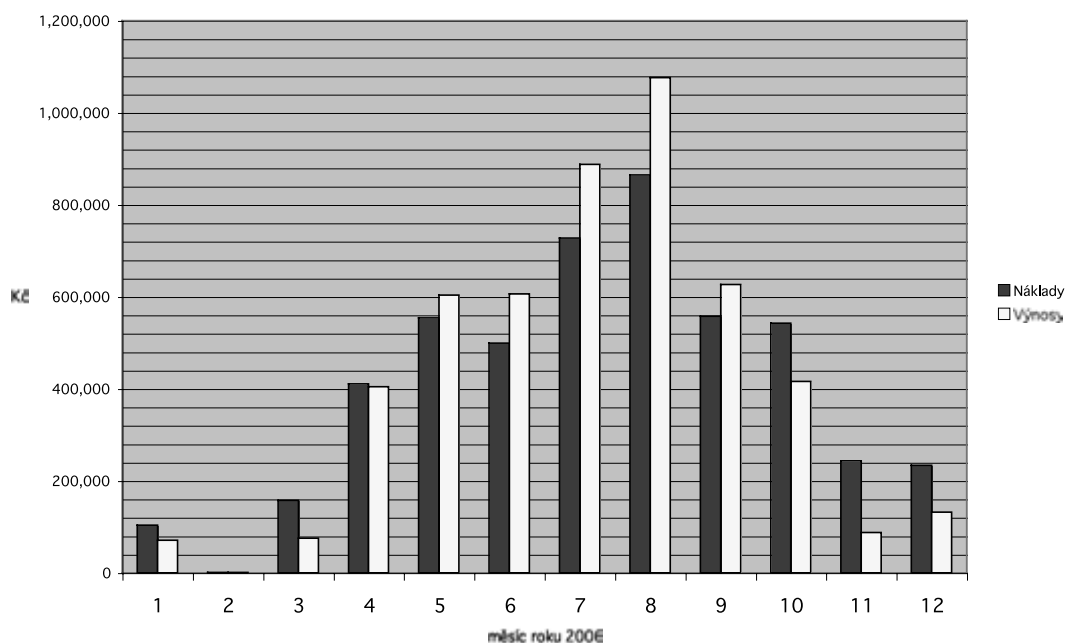

Struktura zaměstnanců dle vzdělání v roce 2006

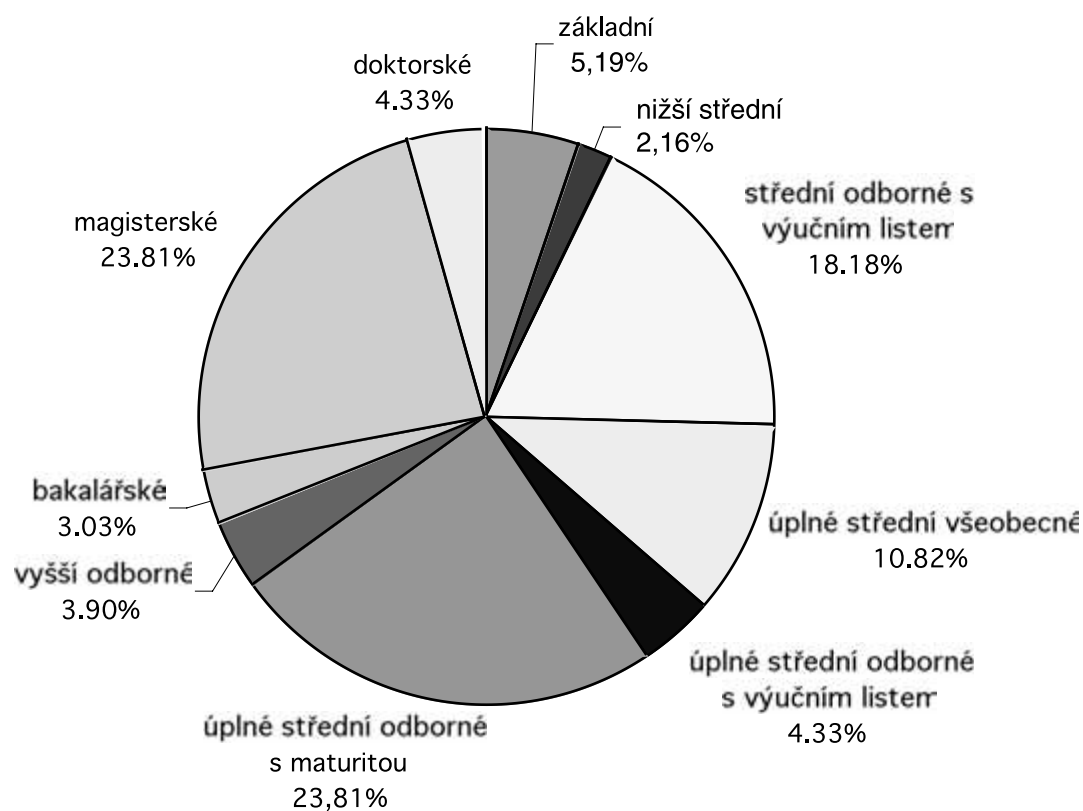

Vstupné a rezervace za rok 2006

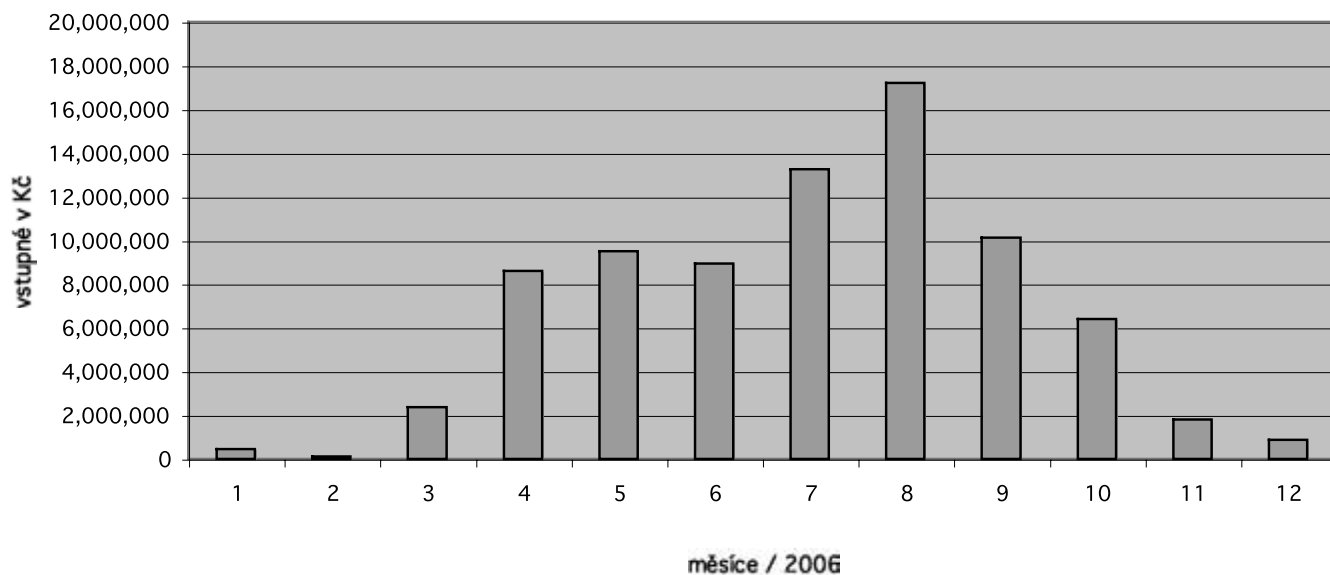

Dotace 2006

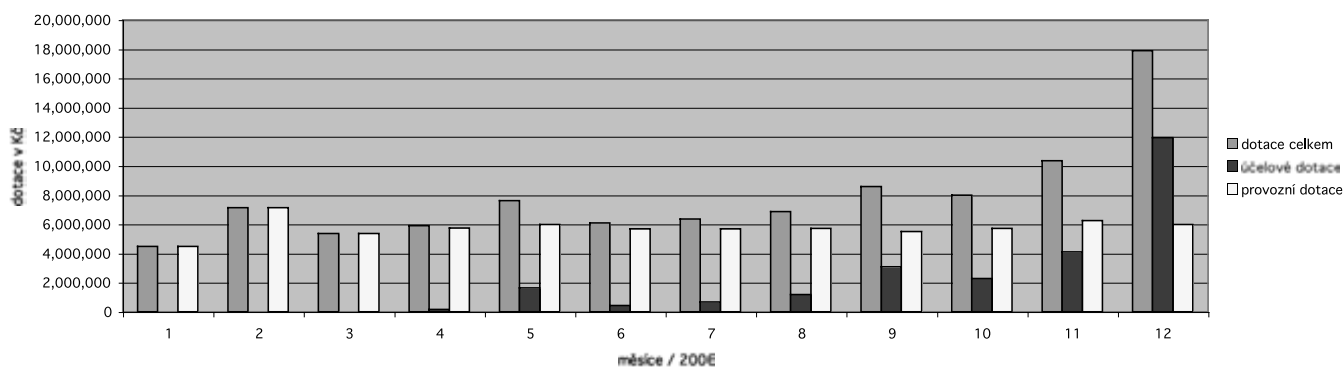

Hlavní činnost 2006

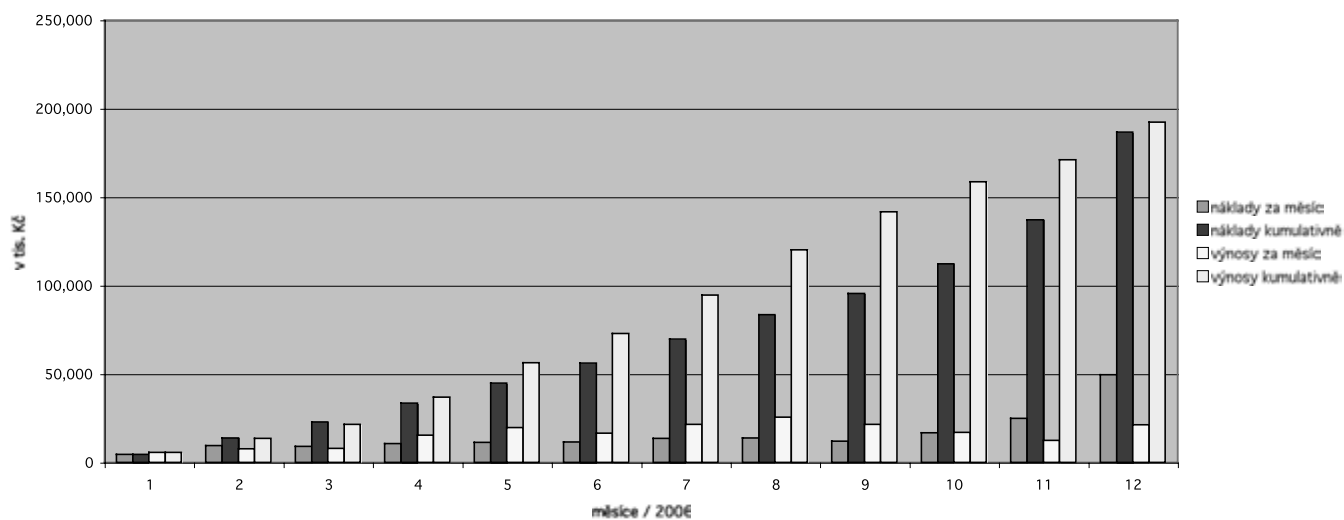

5.2 Uskutečněné a projekčně připravené stavební akce na objektech pod správou NPÚ ÚOPSC v roce 2006

Zámek Březnice	<i>uskutečněné stavební akce</i>	I. etapa opravy vnější strany hradeb s baštami (akce financovaná z PZAD) oprava krovu a střechy hospodářského objektu – tzv. čtvrté bašty
Zámek Hořovice	<i>uskutečněné stavební akce</i>	obnova fasád východního křídla zámku (akce financovaná z PZAD) zálivkový vodovod v zámecké zahradě
Hrad Karlštejn	<i>uskutečněné stavební akce</i>	obnova západních hradeb nad přístupovou cestou – I. část (akce financovaná z PZAD) obnova omítek severní fasády Císařského paláce – I. část dokončení poklopu ve Velké věž
	<i>projekčně připravené akce</i>	oprava stavebních závad na přístupové cestě oprava severních hradeb nad přístupovou cestou oprava stavebních závad ve Velké věži oprava stavebních závad v Mariánské věži stavební úprava půdy Mikulášské věže
Zámek Konopiště	<i>uskutečněné stavební akce</i>	rekonstrukce WC pro veřejnost zahájení opravy komunikací v parku
	<i>projekčně připravené akce</i>	oprava Korkového pavilonu
Zámek Mníšek pod Brdy	<i>uskutečněné stavební akce</i>	dokončení opravy fasád I. etapa repase a výměny oken
Hrad Křivoklát	<i>uskutečněné stavební akce</i>	statické zajištění budov u jižního parkánu (akce financovaná z PZAD) vnitřní kanalizace v objektu hejtmánství oprava schodiště u kaple
	<i>projekčně připravené akce</i>	oprava střechy jižního křídla horního hradu stavební úpravy svatební síně elektroinstalace horního hradu stavební úpravy prodejních prostor ve Zlaté uličce
Hamousův statek ve Zbečně	<i>uskutečněné stavební akce</i>	rekonstrukce štítové části krovu rekonstrukce opěrné zídky
	<i>projekčně připravené akce</i>	rekonstrukce komory
Hrad Krakovec	<i>uskutečněné stavební akce</i>	restaurování kamenného zdiva kaple
Hrad Točnick	<i>uskutečněné stavební akce</i>	oprava hradebního zdiva mezi druhým a třetím nádvořím
Zámek Mnichovo Hradiště	<i>uskutečněné stavební akce</i>	I. etapa statického zajištění krovu a obnovy střešního pláště objektu Jízdárny (akce financovaná z PZAD) I. etapa opravy ohradních zdí opravy omítek věže zámku stavební úpravy svatební síně, omítky a elektroinstalace
Sázavský klášter	<i>uskutečněné stavební akce</i>	pátevní elektroinstalace v areálu oprava havárie kanalizace zahájení výměny šindelové krytiny na části objektu prelatury
Zámek Veltrusy	<i>uskutečněné stavební akce</i>	zahájení opravy Laudonova pavilonu pokladna ve Špejcharu oprava okružní komunikace oprava omítek WC v severovýchodním křídle zámku oprava části severního schodiště zámku (akce financovaná z PZAD)
	<i>projekčně připravené akce</i>	oprava hlavní budovy zámku oprava hlavní brány areálu oprava mostků v parku
Zámek Žleby	<i>uskutečněné stavební akce</i>	obnova hradebního zdiva u vstupní brány
Sabinova 5, Praha 3	<i>uskutečněné stavební akce</i>	zahájení půdní vestavby v zadní budově
	<i>projekčně připravené akce</i>	rekonstrukce dvora

5.3 Využití programů MK ČR určených na podporu kulturního dědictví

Program záchrany architektonického dědictví

<i>alokace příspěvků v roce 2006</i>	<i>dotace v tis. Kč</i>
okres Benešov	
Český Šternberk, hrad, jižní válcová věž	600
Libouň zámek, interiéry v přízemí	410
Lidkovice (k. ú. Měšetice), zámek, hlavní budova	670
Louňovice pod Blaníkem, zámek, jižní křídlo	400
Popovice u Benešova, tvrz, interiéry 1. patra západního křídla	555
Sedlec-Prčice (k. ú. Prčice), zámek, severní fasáda	400
Vlčkovice, (k. ú. Broumovice), zámek, severovýchodní křídlo	400
Vrchotice, tvrz, fasáda	650
Okres Beroun	
Hořovice (k. ú. Velká Víska), zámek, výhodní křídlo a věž, II. etapa	1 295
Karlštejn, (k. ú. Budňany), hrad, stropy Císařského paláce	2 324
Karlštejn, (k. ú. Budňany), hrad, západní hradba a opěrná zeď nad přístupovou cestou	1 935
Skřípěl, kostel sv. Jana Křtitele, restaurování vitrážových oken	700
Svatý Jan pod Skalou, kostel Narození sv. Jana Křtitele, kůr	400
Svínaře, zámek, interiéry	925
Zaječov, poutní areál Svatá Dobrotivá s kostelem	670
Zvěstování Panny Marie, severní vstup okres Kladno	
Buštěhrad, areál zámku čp. 1, východní a západní křídlo	2 500
Smečno, kostel Nejsvětější Trojice, omítky sakristie a presbytáře	485
okres Kolín	
Bečváry, zámek	705
Drahobudice, kostel Nejsvětější Trojice, klenby	780
Kostelec nad Černými lesy, polygonální mlat, III. etapa	800
Libodřice, Bauerova vila čp. 111	1 000
Zásmuky, areál býv. františkánského kláštera s kostelem Stigmatizace sv. Františka, rajský dvůr konventu	855
Třebovle, areál kostela sv. Bartoloměje, ohradní zeď	410

okres Kutná Hora	
Kutná Hora, kostel Panny Marie Matky Boží Na Náměti, věž	1 850
Kutná Hora, soubor 13 barokních soch u Jezuitské koleje	925
Sedlec u Kutné Hory, kostel Nanebevzetí Panny Marie v areálu býv. cisterciáckého kláštera	2 960
Sudějov, poutní areál kostela sv. Anny, ohradní zeď, severní věž a severní brána	890
Záboří nad Labem, kostel sv. Prokopa, věž	1 110
okres Mělník	
Dolní Beřkovice, zámek, krov a střecha	430
Chvatěruby, areál zámku, jižní ohradní zeď	445
okres Mladá Boleslav	
Bělá pod Bezdězem, areál zámku, jižní křídlo	555
Boseň, kostel sv. Václava, krov a střecha sakristie	520
Březno u Mladé Boleslavi, zámek, fasády	650
Košátky, tvrz, severní křídlo hospodářského dvora	1 480
Mnichovo Hradiště, areál zámku, jízdná	3 110
Velké Horky (k. ú. Strenice), tvrz, palác s věží	2 405
okres Nymburk	
Chroustov, kostel Nanebevzetí Panny Marie, věž	1 595
Bon Repos (k. ú. Stará Lysá), zámek, objekt B – Nový zámek	740
okres Praha-východ	
Brandýs nad Labem, areál zámku čp. 402, chodba Rudolfinka a východní bastion s altánem	740
Škvorec, zámek, část střechy	400
okres Praha-západ	
Hájek, (obec Červený Újezd), klášter, východní křídlo	2 000
Hořelice, kostel Stětí sv. Jana Křtitele, střešní plášť a fasáda lodi	400
Choteč u Prahy, kostel sv. Kateřiny Alexandrijské, fasáda průčelí	400
Tuchoměřice, areál býv. jezuitské rezidence, výplně arkád vnitřního nádvoří	740
okres Příbram	
Březnice, zámek, vnější strana hradeb s baštami	1 110
Dobříš, areál zámku, fontána Napájení Heliových koní	1 225
Křepenice, tvrz Jakuba Krčína z Jelčan, fasády a vstup severozápadního bastionu čp. 57	745
Obořiště, kostel sv. Josefa, fasády průčelí a věže	400
okres Rakovník	
Křivoklát, hrad, objekty přiléhající k jižnímu parkánu (Hejtmanství), II. etapa	815
Slabce, zámek čp. 28, interiéry věže zámku	665
Všesulov, kostel sv. Martina, fasáda	400

Program podpory záchranných archeologických výzkumů

<i>institute</i>	<i>lokalita</i>	<i>upřesnění</i>	<i>příspěvek</i>
Archeologický ústav AV ČR	Libice n. Cidlinou	1 RD	220 000
Archeologický ústav AV ČR	Velké Přílepy	6 RD	35 000
Archeologický ústav AV ČR	Žalov (Levý Hradec)	kanalizační přípojka RD	29 000
NPÚ ÚOPSC	Křivoklát	podezdění Hejtmanství 2. etapa	30 000
NPÚ ÚOPSC	Křivoklát	venkovní kanalizace 2. etapa	20 000
NPÚ ÚOPSC	Sázava	elektroinstalace v areálu kláštera	286 000
Celkem ve fondu			620 000

Program restaurování movitých kulturních památek

alokace příspěvků v roce 2006

dotace v tis. Kč

okres Benešov

Chocerady, kostel Nanebevzetí Panny Marie

hlavní oltář

4. etapa restaurátorských prací

Římskokatolická farnost Chocerady

250

Konopiště, zámek

soubor předmětů z tzv. Svatojiřské sbírky

Ferdinanda d'Este

8. etapa restaurátorských prací (dřevěné

skulptury sv. Jiří)

Národní památkový ústav, územní odborné

pracoviště středních Čech v Praze

200

okres Beroun

Zaječov – Svatá Dobrotivá, klášterní kostel

Kredenční skříň

1. etapa restaurátorských prací

Česká provincie Řádu sv. Augustina

80

okres Kolín

Přistoupim, kostel sv. Václava

parapet kruchty a dvou tribun, obraz sv. Leonarda

a sv. Barbory

3. etapa restaurátorských prací

Římskokatolická farnost Přistoupim

100

okres Kutná Hora

Sudějov, kostel sv. Anny

Soubor barokních oltářů sv. Jan Nepomucký,

Čtrnácti sv. Pomocníků

2. etapa restaurátorských prací

Římskokatolická farnost Uhlířské Janovice

200

okres Mladá Boleslav

Bělá pod Bezdězem, kostel Povýšení sv. Kříže

soubor hl. oltáře, 2 bočních oltářů a kazatelny

4. etapa restaurátorských prací

Římskokatolická farnost Bělá pod Bezdězem

250

Mnichovo Hradiště, zámek

2 taburety s vyšívanými čalouny

1. etapa restaurátorských prací

Národní památkový ústav, územní odborné

pracoviště středních Čech v Praze

116

okres Praha-východ

Stará Boleslav, kostel sv. Václava

boční oltář sv. Kateřiny Alexandrijské

2. etapa restaurátorských prací

Římskokatolická farnost stará Boleslav

350

okres Praha-západ

Hostivice, kostel sv. Jakuba

kazatelna

1. etapa restaurátorských prací

Římskokatolická farnost Hostivice

200

Jílové u Prahy, kostel sv. Vojtěcha

soubor dvou bočních oltářů

3. etapa restaurátorských prací

Římskokatolická farnost Jílové u Prahy

300

okres Rakovník

Nové Strašecí, kostel Narození Panny Marie

kazatelna

2. etapa restaurátorských prací

Římskokatolická farnost Nové Strašecí

220

Program regenerace městských památkových zón a rezervací

alokace příspěvků v roce 2006

dotace v tis. Kč

okres Benešov

Načeradec

okres Beroun

Beroun, Plzeňská brána, st. p. č. 11, vnitřní omítky

a schodiště

200

okres Kladno

Slaný

Smečno, kamenný obelisk s křížem, II. etapa

restaurování

130

Unhošť, kostel sv. Petra a Pavla, balustráda

126

Unhošť, čp. 3, kamenný portál

57

Velvary

okres Kolín

Český Brod

Kolín

Kostelec nad Č. lesy

Kouřim, městské opevnění, oprava zřícené

hradební zdi

830

Týnec nad Labem

okres Kutná Hora

Čáslav, kostel sv. Alžběty, sochy sv. Pavla a sv. Jana

120

Čáslav, evangelický kostel st. p. č. 94, střecha

210

Čáslav, náměstí Jana Žižky z Trocnova dům čp. 147,

boční průčelí – fasáda

100

Čáslav, býv. synagoga čp. 111, celková obnova

60

Kutná Hora, kostel Všechn Svatých, střecha

643

Kutná Hora, Libušina ulice, dům čp. 383, fasáda,

balustráda balkónu, sgrafitová výzdoba

200

Malešov, zámek čp. 1, fasáda a oplocení

400

Nové Dvory, kostel sv. Martina, fasáda

200

Rataje nad Sázavou, zámek čp. 1, statické zajištění,

opěrná zeď severního křídla

200

okres Mělník

Kostelec nad Labem

Mělník

Mšeno

okres Mladá Boleslav

Bělá pod Bezdězem

Benátky nad Jizerou

Mladá Boleslav

Mnichovo Hradiště

okres Nymburk

Nymburk, městské opevnění, obnova hradeb

včetně věží

200

Poděbrady

okres Praha-východ

Brandýs nad Labem, kostel Obrácení sv. Pavla, střecha

100

Brandýs nad Labem, kostel sv. Petra, kamenná dlažba

40

Brandýs nad Labem, zemědělská usedlost čp. 152,

fasáda

100

Brandýs nad Labem, židovský hřbitov, náhrobky

20

Brandýs nad Labem, měšťanský dům čp. 67,

fasáda a okna

100

Brandýs nad Labem, hrobnický domek čp. 162, krov

40

Ondřejov u Prahy, dům čp. 26, fasáda průčelí

a výměna oken

33

Ondřejov u Prahy, selská usedlost čp. 16, výměna oken

45

Ondřejov u Prahy, kostel sv. Šimona a Judy, střecha

313

Stará Boleslav, areál kostelů sv. Václava

a sv. Klimenta, výdlažba

140

Stará Boleslav, kanovnický dům čp. 108, fasáda	180
Stará Boleslav, vila čp. 70, pavlač a vstupní dveře	40
okres Praha-západ	
Mníšek pod Brdy, klášter Skalka, zajištění a fasáda	200
okres Příbram	
Březnice, budova městského úřadu čp. 11, truhlářské prvky na fasádě	300
Březnice, konvent čp. 1, interiéry	976
Březnice, jezuitské gymnázium, ohradní zeď včetně brány a branky	234
Nový Knín, budova základní školy čp. 53, fasáda	450
Rožmitál pod Třemšínem, Brdský památník čp. 23, fasáda	660
okres Rakovník	
Rakovník, Heroldův dům čp. 81, krov	90
Rakovník, židovský hřbitov, restaurování objektů	98
Rakovník, kostel sv. Jiljí, vnitřní malby v presbytáři	91
Rakovník, kostel sv. Bartoloměje, fasáda a dveře	91
Rakovník, Dům osvěty čp. 59, střecha	100

Některé příspěvky z Programu regenerace MPR a MPZ poslalo Ministerstvo kultury České republiky na opravu konkrétních památek (viz výše), jiné příspěvky všeobecně městskému úřadu (viz níže), z nichž jenom některé městské úřady poslaly vyúčtování (viz výše i níže).

Bělá pod Bezdězem (okr. Mladá Boleslav)	400
Bělá pod Bezdězem (okr. Mladá Boleslav)	400
Benátky nad Jizerou (okr. Mladá Boleslav)	939
Brandýs nad Labem-Stará Boleslav (okr. Praha-východ)	760
(poslali vyúčtování)	
Březnice (okr. Příbram)	1 210 (poslali vyúčtování)
Čáslav (okr. Kutná Hora)	490 (poslali vyúčtování)
Český Brod (okr. Kolín)	200
Kolín	1 073
Kostelec nad Černými lesy (okr. Kolín)	150
Kostelec nad Labem (okr. Mělník)	580
Kutná Hora	2 040 (poslali vyúčtování)
Lysá nad Labem (okr. Nymburk)	750
Mělník	200
Mladá Boleslav	550
Mnichovo Hradiště (okr. Mladá Boleslav)	460
Mšeno (okr. Mělník)	399
Načeradec (okr. Benešov)	400
Nový Knín (okr. Praha-západ)	200
Ondřejov (okr. Praha-východ)	391 (poslali vyúčtování)
Poděbrady (okr. Nymburk)	480
Rakovník	470 (poslali vyúčtování)
Slaný (okr. Kladno)	200
Týnec nad Labem (okr. Benešov)	399
Úhošť (okr. Kladno)	183 (poslali vyúčtování)
Velvary (okr. Kladno)	190

Program péče o vesnické památkové rezervace a zóny

alokace příspěvků v roce 2006	dotace v tis. Kč
okres Mělník	
Jestřebice, čp. 8, celková obnova po požáru	510
Nové Osinalice, čp. 8, obnova střechy na hospodářské části domu, obnova štítu, oken, římsy	75
okres Praha-západ	
Dobrovíz, čp. 2, obnova střešní krytiny na chlévě, celková obnova pavlače klasicistní ho špýcharu	90
Dobrovíz, čp. 6, oprava střechy hospodářského stavení	70
Dobrovíz, čp. 14, obnova fasády	430

okres Mladá Boleslav	
Loukov, čp. 28, obnova krovu a střechy na kolně a čeledníku	170
Skalsko, čp. 95, obnova krovu a výměna střešní krytiny, obnova oken dveří, schodiště	200
Víska, čp. 8, statické zajištění, obnova vchodových dveří, podlahy v interiéru	230
okres Beroun	
Osov, čp. 52, celková obnova vnějšího pláště	645
okres Kladno	
Třebíz, čp. 19, obnova střechy na rodném domku V. Beneše Třebízského	60

Havarijní – střešní program

Seznam dotací, z nichž byly realizovány opravy.

okres Benešov	
Bedřichovice, kostel sv. Vavřince	120
Vlčkovice, budova bývalého ovčína v areálu zámečku	100
Uhřetice, tvrz	100
Divišov, kostel sv. Bartoloměje	100
Mnichovice, kostel sv. Filipa a Jakuba	250
okres Beroun	
Liteň, židovský hřbitov s obřadní síní a bytem hrobníka	70
Hudlice, kostel sv. Tomáše	50
Karlštejn, hospodářské budovy v areálu fary	80
Praskolesy, schodiště v areálu kostela sv. Mikuláše	70
Liteň, pohřební kaple	150
Hořovice, kostel sv. Jiljí	100
okres Kladno	
Družec, kostel Nanebevzetí Panny Marie	100
Vyšíněk, hospodářský dvůr čp. 6	95
Zvoleněves, zámek	100
Zlonice, bývalý domek zahradníka čp. 91	100
okres Kolín	
Rasochy, dům čp. 13	120
Molitorov, zámek	100
Kolín-Zálabí, kostel sv. Víta	100
Ratenice, kostel sv. Jakuba Staršího	225
Velký Osek, sousoší Kalvárie u kostela Nejsvětějšího Srdce Ježíšova	130
Lošany, tvrz	120
okres Kutná Hora	
Malešov, tvrz	500 rezerva
Bohdaneč, kostel Zvěstování Panny Marie	70
Potěhy, kostel sv. Gotharda	150
Krchleby, kostel sv. Václava	70
Bratčice, mlýn čp. 34	200
Markovice, statek	250
okres Mělník	
Sedlec, rodinný dům čp. 29	80
Ledčice, čp. 15	100
Choroušky, venkovská usedlost čp. 5	150
Medonosy, kostel sv. Jakuba	70
Chlumín, kostel sv. Máří Magdaleny	150
okres Mladá Boleslav	
Dolní Krupá, kostel sv. Václava	200 rezerva
Kovanec, evangelický kostel	460 rezerva
Katusice, obytný dům v zemědělské usedlosti čp. 12	50
Chotětov, kostel sv. Prokopa	100
Dolní Bousov, fara	300 rezerva
Bezno, kostel sv. Petra a Pavla	200

<i>Solec</i> , kostel Nanebevzetí Panny Marie	200	okres Příbram	
<i>Vinec</i> , kostel sv. Mikuláše	100	<i>Nechvalice</i> , kostel sv. Mikuláše	250
<i>Semčice</i> , kostel sv. Prokopa	200 rezerva	<i>Jince</i> , železářská huť	80
<i>Sýčina</i> , kostel sv. Václava	150	<i>Kamýk nad Vltavou</i> , areál hospodářského dvora	150
<i>Březno</i> , sochy v průčelí kostela sv. Václava	100	<i>Tochovice</i> , stodola v areálu zámku	100
okres Nymburk		<i>Hříměždice</i> , kostel sv. Anny	300 rezerva
<i>Kostomlaty nad Labem</i> , kostel sv. Bartoloměje	70	<i>Svaté Pole</i> , kostel sv. Alžběty Duryňské	100
<i>Hrubý Jeseník</i> , kostel sv. Václava	100	okres Rakovník	
<i>Loučeň</i> , socha sv. Prokopa	120	<i>Čistá</i> , kostel sv. Václava	120
okres Praha-východ		<i>Klečtné</i> , hrázděná stodola čp. 17	200
<i>Jažlovice</i> , kostel sv. Václava	160	<i>Mutějovice</i> , kostel sv. Václava	200
<i>Dřevčice</i> , kostel sv. Bartoloměje	80	<i>Vrbice</i> , kostel Povýšení sv. Kříže	100
<i>Lázně Toušeň</i> , areál mlýna	200		
okres Praha-západ			
<i>Okoř</i> , hrad	75		
<i>Litovice</i> , tvrz	80		
<i>Středokluky</i> , kostel sv. Prokopa	200		
<i>Slapy nad Vltavou</i> , kostel sv. Petra a Pavla	150		
<i>Únětice</i> , kostel Nanebevzetí Panny Marie	100		

ZPRÁVA O ČINNOSTI ZA ROK 2006

Národní památkový ústav
územní odborné pracoviště středních Čech v Praze
Sabinova 5, 130 00 Praha 3
www.npu.cz
Redakce: PhDr. Olga Klapetková
Grafická úprava a sazba: Akcent, s. r. o
Vydal Národní památkový ústav, Valdštejnské nám. 3, 118 01 Praha 1
Praha 2007
Neprodejné