



ÚZEMNÍ ODBORNÉ PRACOVIŠTĚ
V ÚSTÍ NAD LABEM



ISBN 80-86234-67-3

ISBN 80-86234-57-6 (soubor všech zpráv)

ISBN 80-86234-58-4 (NPÚ, ústřední pracoviště)

ISBN 80-86234-59-2 (NPÚ, územní odborné pracoviště v Brně)

ISBN 80-86234-60-6 (NPÚ, územní odborné pracoviště v Českých Budějovicích)

ISBN 80-86234-61-4 (NPÚ, územní odborné pracoviště v Olomouci)

ISBN 80-86234-62-2 (NPÚ, územní odborné pracoviště v Ostravě)

ISBN 80-86234-63-0 (NPÚ, územní odborné pracoviště v Plzni)

ISBN 80-86234-64-9 (NPÚ, územní odborné pracoviště v Praze)

ISBN 80-86234-65-7 (NPÚ, územní odborné pracoviště středních Čech)

ISBN 80-86234-66-5 (NPÚ, územní odborné pracoviště na zámku Sychrov)

ISBN 80-86234-68-1 (NPÚ, územní odborné pracoviště v Pardubicích)

OBSAH

ZKRATKY / 4

ÚVOD / 5

ORGANIZACE A ŘÍZENÍ

Vnitřní organizační struktura ústavu / 6

Pracovníci ústavu dle jednotlivých pracovišť s kontaktními údaji / 8

Poradní orgány, odborné komise / 15

ODBORNÉ ČINNOSTI

Přehled mimořádných a hlavních úkolů / 16

Úkoly výzkumu a vývoje / 28

Přehled činnosti odborných útvarů, oddělení a detašovaných pracovišť / 30

Útvar ředitele / 30

Útvar památkové péče / 31

Útvar provozně technický / 59

ROZBOR HOSPODAŘENÍ

Výsledky hospodaření v roce 2004 / 66

Programy MK ČR určené na podporu kulturního dědictví / 67

ZKRATKY

AÚ	archeologický ústav
AV	Akademie věd
CO	civilní ochrana
CPS	oddělení celopodnikových služeb
EHD	European Heritage Days (Dny evropského dědictví)
EKO	odbor ekonomický
HP	havarijní program, opravy střech
CHKO	chráněná krajinná oblast
ISO	integrovaný systém ochrany movitého kulturního dědictví
KP	kulturní památka
MD	mateřská dovolená
MF	materiální fondy
MK ČR	Ministerstvo kultury České republiky
MPR	městská památková rezervace
MPZ	městská památková zóna
NPÚ ÚOP	Národní památkový ústav, územní odborné pracoviště
NPÚ ÚP	Národní památkový ústav, ústřední pracoviště
OI	odbor informací
OS	odbor specialistů
OPP	odbor památkové péče
PP	památková péče
PR	Program restaurování
PR MPR a MPZ	Program regenerace MPR a MPZ
PZAD	Program záchrany architektonického dědictví
PZAV	Program záchrany archeologických výzkumů
RZ	restaurátorská zpráva
SHZ	státní hrady a zámky
SHP	stavebně historický průzkum
SH	státní hrad
SPPPP	Sdružení profesionálních pracovníků památkové péče
SZ	státní zámek
TOO	odbor technicko-organizační
ÚMČ	Úřad městské části
ÚOP	územní odborné pracoviště
ÚP	ústřední pracoviště
VPK	vnitropodniková kontrola
VPR	vesnická památková rezervace
VPZ	vesnická památková zóna
ZEMF	základní evidence mobiliárních fondů

Devátá zpráva o činnosti územního odborného pracoviště Národního památkového ústavu v Ústí nad Labem za rok 2004 se již nevyznačuje záznamem převratných změn, vyvolaných reorganizací veřejné správy či splynutím všech odborných pracovišť státní památkové péče v České republice v jednotnou a silnou organizaci. Situace na všech úsecích naší práce se rychle zkonsolidovala a základní odborná činnost i vědecko výzkumná práce celého kolektivu se rozvíjela úspěšně. Zlepšuje se i spolupráce s pracovníky šestadvaceti pověřených obcí, kteří na základě naší odborné činnosti zajišťují výkon státní správy v bývalých okresech. Naše společná práce je úspěšná i bez ohledu na to, že státní památková péče trpí zejména v obou severočeských krajích letitými neduhy, jejichž náprava je mnohdy náročná a ve svých důsledcích se neobejde bez účinné podpory nejen ze strany ministerstva kultury a dalších centrálních orgánů, ale zejména krajů, jejichž reprezentace si svůj vztah ke kulturnímu dědictví minulosti teprve profiluje a dotváří. Jednou z našich priorit je postupné napojování na finanční zdroje Evropské unie, vycházející ze základního programového prohlášení vlády. Přestože naše agenda neustále narůstá, v obou regionech přetrvává problém získávání kvalitních odborných pracovníků, kteří jsou ochotni působit na zdánlivě „okrajovém“ úseku státní památkové péče. Přesto většina našich pracovníků bere svou práci jako poslání a ve prospěch ohro-

žených kulturních památek působí s plným nasazením; často se neohlíží na své osobní pohodlí ani danou pracovní dobu. Vedle všech běžných úkolů je stále řešena otázka definitivních sídel územních odborných pracovišť v obou krajích. Zvláště intenzivně se buduje pracoviště NPÚ Libereckého kraje, kde se zatím pracuje v provizoriu; stavební rekonstrukce budovy v Jablonecké ulici v Liberci budou ukončeny do konce roku 2005 tak, aby mohlo být v roce 2006 naplněno vládní usnesení a samostatné pracoviště mohlo zahájit řádnou činnost. Obdobně byly v roce 2004 zadány projektové práce nutné k stavebním adaptacím zámku v Krásném Březně, které budou ukončeny do poloviny roku 2005 tak, aby mohlo být důstojné sídlo v Ústeckém kraji do dvou let předáno k užívání. Kromě každodenních úkolů v oboru provozujeme osmnáct zpřístupněných památkových objektů, jejichž prezentace se rovněž neustále zkvalitňuje. Ediční činnost našeho územního odborného pracoviště je oceňována zejména na tradičních veletrzích cestovního ruchu v Brně, Praze i Jablonci nad Nisou. Na prezentaci kulturních památek dobře spolupracujeme s Ústeckým krajem a hledáme možnosti obdobné spolupráce i v kraji Libereckém. Postupně realizujeme novou moderní řadu tištěných průvodců pro naše zámky a hrady, která působí jako jedna z důležitých vizitek památkového bohatství v kdysi opomíjených pohraničních regionech.

*PhDr. Zdeněk Henig,
ředitel*

ORGANIZACE A ŘÍZENÍ

Vnitřní organizační struktura ÚOP NPÚ v Ústí nad Labem

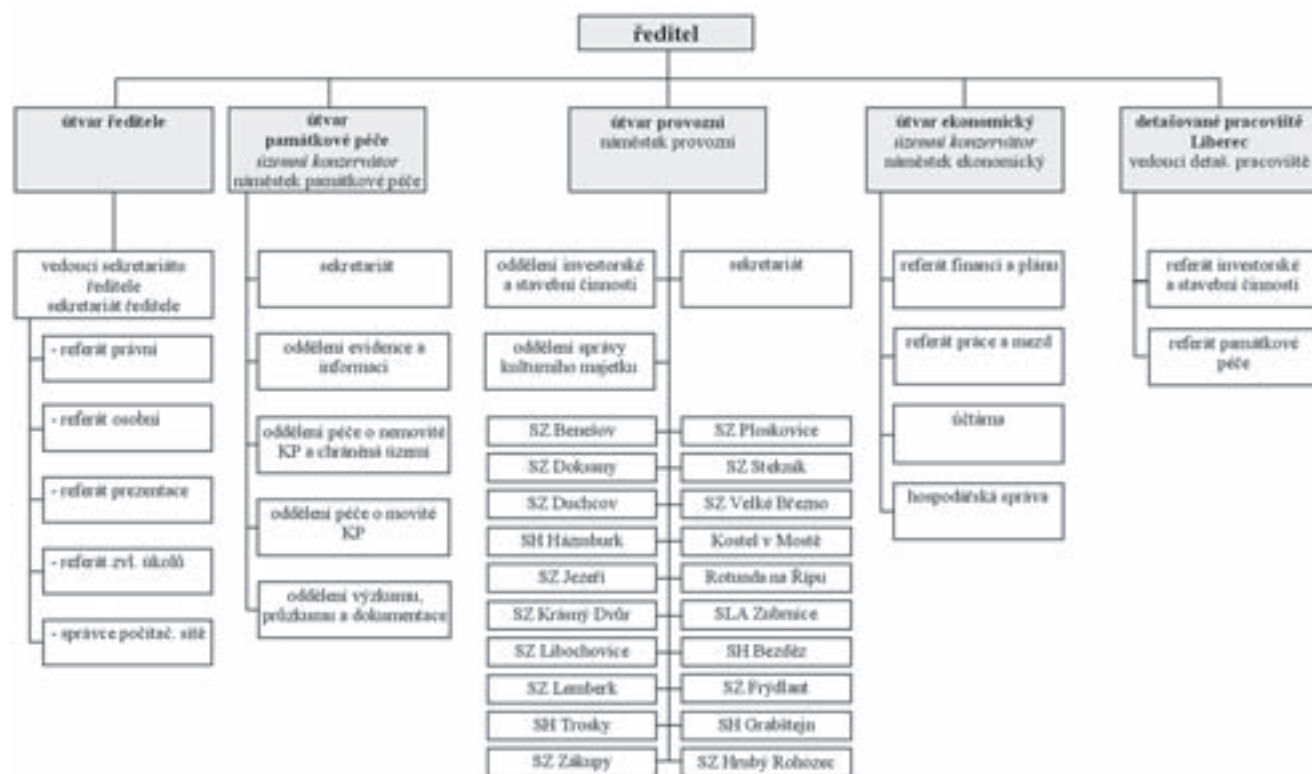

Profesní životopis ředitele PhDr. Zdeněk Heniga

Osobní informace:

Narozen: 12. 5. 1952 v Bílině,
okres Teplice v Čechách

Vzdělání:

Vysokoškolské – Univerzita Karlova – Filozofická
fakulta – Ústav etnologie: zaměření teorie, metodo-
logie, historiografie, specializace

Odborná zkušenost:

Na základě výběrového řízení, vyhlášeného tehde-
ším Krajským ústavem státní památkové péče
a ochrany přírody, jsem 14. 11. 1988 nastoupil do
funkce vedoucího správy Státního zámku v Benešově
nad Ploučnicí. Dne 1. 10. 1991 jsem byl jmenován
ředitelem Památkového ústavu v Ústí nad Labem
do funkce – ředitel Státního zámku v Benešově nad
Ploučnicí.

Za dobu mého působení ve funkci ředitele Stát-
ního zámku v Benešově nad Ploučnicí došlo
k celkovému rozšíření zámeckého areálu, včetně no-
vých expozic a vytvoření nového zázemí pro správu
zámku i pro veřejnost.

V lednu 2002 bylo vypsáno MK ČR výběrové ří-
zení na funkci ředitele Státního památkového ústavu
v Ústí nad Labem v souvislosti s odchodem před-
chozího ředitele organizace do důchodu. Tohoto vý-
běrového řízení jsem se zúčastnil. Na základě vý-
sledků výběrového řízení jsem byl ministrem kultury
ČR jmenován ředitelem Státního památkového ústa-
vu v Ústí nad Labem s účinností od 1. července
2002. Dnem 1. ledna 2003 jsem byl jmenován ředi-
telem územního odborného pracoviště Národního pa-
mátkového ústavu pro Ústecký kraj a Liberecký kraj.

Další aktivity:

V letech 1990–1998 předseda Kulturní komise při městském úřadu Benešov nad Ploučnicí. V letech 1998–2002 člen zastupitelstva Města Benešov nad Ploučnicí, kde jsem zajišťoval jako vedoucí pracovní skupiny realizaci Městského programu regenerace historického jádra a památkové zóny a zpracoval jsem podrobný materiál „*Souhrnné zpracování kulturních památek města Benešov nad Ploučnicí a metodika k přípravě, zpracování a realizaci městského programu regenerace historického jádra a památkové zóny*“. Od roku 1990 se zabývám vývojem lidové architektury na území severních Čech, zejména děčínského regionu. V roce 2002 jsem byl ministrem kultury ČR jmenován členem Ústřední komise pro Program regenerace městských památkových rezervací a městských památkových zón a Komise pro Program záchrany architektonického dědictví. Od roku 2003 jsem členem Diecézní památkové komise Biskupství litoměřického, dále členem Poradní komise k problematice státních hradů a zámků při NPÚ.

Publikační činnost:

Příprava k tisku: „*Šlechtické rody na benešovském zámku*“. V současné době zpracovávám fotografickou dokumentaci a podklady pro vydání publikace „*Lidová architektura na Děčínsku*“. Dále je v rozpracování publikace „*Drobná severočeská šlechta*“.

Od roku 1990 přispívám průběžně články zaměřenými na historii do regionálních novin.



Profesní životopis územní konzervátorky Ing. arch. Mirjam Skoumalové

Osobní informace:

narozena: 12. 12. 1944 v Uherském Hradišti

národnost: česká

státní příslušnost: ČR

Vzdělání:

vysokoškolské – VUT Brno – fakulta architektury a pozemního stavitelství - spec. rekonstrukce památek 1963–1969, postgraduální studium: ČVUT Praha – fakulta architektury Dějiny architektury a památkové péče 1979–1981

Po absolvování studia architektury nastoupila 1. 8. 1969 do Krajského střediska státní památkové péče a ochrany přírody Východočeského kraje v Pardubicích, kde pracovala až do srpna 1985 v odboru památkové péče, nejprve jako odborná pracovnice zabývající se odborně metodickou činností, související s výkonem státní správy v oboru památkové péče s poradenstvím pro vlastníky a správce památek. Postupně pak zastávala funkce vedoucí oddělení a následně vedoucí odboru památkové péče. V průběhu let se podílela na úkolech koncepčního charakteru, přípravě všech tzv. záchranných programů a celostátních úkolů týkajících se revize státních seznamu kulturních památek (kategorizace, gen. aktualizace apod.)

Po přechodu do obdobné organizace v Ústí nad Labem od 1. 9. 1985 začala pracovat jako vedoucí oddělení dokumentace. Zde bylo nutno se vypořádat s neutěšeným evidenčním i materiálovým stavem všech dokumentačních sbírek včetně státních seznamů kulturních památek a vytvořit fungující pracoviště. Zásadní bylo ověření platnosti všech rejstříkových položek státního seznamu nemovitých památek. Od února roku 1998 převzala vedení útvaru památkové péče jako odborná náměstkyně pro památkovou péči, dle Statutu NPÚ pak jako územní konzervátorka.

Kromě vedení odborných komisí útvaru památkové péče NPÚ ÚOP se podílí na činnosti koncepčního týmu NPÚ a v průběhu doby také různých odborných komisí a subkomisí při ústředním pracovišti NPÚ. Od roku 1993 je členkou Diecézní památkové komise Biskupství litoměřického.

Řadu let se zabývá otázkami vývoje evidence kulturních památek a jejich dokumentačních příloh. Ve výzkumné činnosti se již od roku 1996 věnuje ve spolupráci s příslušnými muzejními pracovišti problematice zaniklých a urbanisticky narušených obcí na území SZ Čech, a ztráty jejich památkového fondu. Další profesní zájem je směřován do oblasti technických památek, kde se podílí na jejich průzkumu, záchrane i revitalizaci.

Pracovníci ústavu dle jednotlivých pracovišť s kontaktními údaji

Jméno a příjmení	Pracovní zařazení	Kontakt, telefon, e-mail, fax
------------------	-------------------	-------------------------------

Pracoviště Hrnčířská 10, Ústí nad Labem

Tel: 475210433

Fax: 475220819

útvár ředitele

PhDr. Zdeněk Henig	ředitel	henig@usti.npu.cz
Dana Holečková	vedoucí sekretariátu	holeckova@usti.npu.cz
Pavel Koukal	propagace	koukal@usti.npu.cz
Ellen Herzogová	propagace	herzogova@usti.npu.cz
Jaroslav Pavel	síťový technik	pavel@usti.npu.cz
Iva Netrhová	BOZP	netrhova@usti.npu.cz
Josef Veselý	řidič	
Jan Brabenec	řidič	
Bc. Zdenka Vašků	památkář specialista	vasku@usti.npu.cz

ekonomický útvár

Ing. Šárka Hašková	územní ekonomka	haskova@usti.npu.cz
Jana Brožová	vedoucí účetní	brozova@usti.npu.cz
Hana Hartová	účetní	hartova@usti.npu.cz
Lenka Štekrťová	účetní	stekrtova@usti.npu.cz
Růžena Kodadová	mzd. účetní a personalista	
Jana Žofajová	mzd. účetní a personalista	
Jana Čermáková	vedoucí hospodářské správy	cermakova@usti.npu.cz
Naděžda Betková	uklízečka	
Monika Glodová	manipulant	

útvár památkové péče

Ing. arch. Mirjam Skoumalová	územní konzervátorka	skoumalova@usti.npu.cz
------------------------------	----------------------	------------------------

péče o nemovité památky

Ing. Pavel Hušek	památkář - zahradní architekt	husek@usti.npu.cz
Ingrid Augstenová	památkář - LA	
Bc. Lucie Radová	památkář – od 18. 8. 2004	
Mgr. David Otáhal	památkář	otahal@usti.npu.cz
Ing. arch. Stanislav Flesar	památkář	
Mgr. Jitka Volrábová	památkář - LA	volrabova@usti.npu.cz
Stanislava Tauscheová	dokumentátorka	tauscheova@usti.npu.cz
Bc. Miroslav Nový	památkář	novy@usti.npu.cz
Mgr. Eliška Nová	památkář	nova@usti.npu.cz
Bc. Jana Feixová	památkář – 20. 9. 2004	feixova@usti.npu.cz
Ing. arch. Tomáš Stanko	památkář	
Bc. Jaroslav Skopec	památkář – od 1. 2. 2004	
Bc. Alena Sellnerová	památkář	sellnerova@usti.npu.cz
Bc. Jolana Tothová	památkář – od 15. 3. 2004	

péče o movité památky

Mgr. Petr Hrubý
Bc. Jana Brečková
PhDr. Vít Honys
Bc. Jakub Pátek

ved. památkář historik umění
památkář historik umění
památkář historik umění
památkář dokumentátor

hruby@usti.npu.cz
breckova@usti.npu.cz
honys@usti.npu.cz
patek@usti.npu.cz

evidence, dokumentace a informace

Mgr. Gabriela Jeřábková
Mgr. Alena Houdková
Bc. Tomáš Rohan
Marcela Prajková
Božena Rendlová
Jan Koloc
Alena Starcová
Mgr. Hana Veselá
Mgr. Eva Šamšulová
Mgr. Tomáš Brož
Kateřina Neumannová
Ludmila Skokanová
Bc. Marta Pavlíková
Mgr. Elzbieta Štefllová
PhDr. Jiří Belis
Bc. Alena Sellnerová
Ing. Petra Sikorová
Magdalena Rendlová
Mgr. Eliška Fechnerová
Mgr. Tomáš Dyntera

ved. památkář dokumentátor
památkář dokumentátor
knihovník
památkář archivář
památkář, ISO
památkář dokumentátor
dokumentátor
památkář dokumentátor
památkář historik umění
památkář dokumentátor
fotograf
fotograf
fotograf
památkář dokumentátor
památkář dokumentátor
památkář dokumentátor
památkář dokumentátor
památkář dokumentátor
památkář dokumentátor
památkář dokumentátor

jerabkova@usti.npu.cz
houdkova@usti.npu.cz
rohan@usti.npu.cz

rendlova@usti.npu.cz
koloc@usti.npu.cz
starcova@usti.npu.cz
vesela@usti.npu.cz

broz@usti.npu.cz
neumannova@usti.npu.cz
skokanova@usti.npu.cz
pavlikova.marta@usti.npu.cz

sikorova@usti.npu.cz

dyntera@usti.npu.cz

výzkum, průzkum a dokumentace

pracoviště Česká Lípa,
tel. 487853603

PhDr. František Gabriel, PhD.
PhDr. Kamil Podroužek, PhD.
Lucie Kursová
Václava Lamačová
Lubomír Sedláček
Petra Přenosilová
Lenka Nováčková

ved. památkář archeolog
památkář archeolog
památkář archeolog
dokumentátor
památkář technik
památkář dokumentátor
památkář dokumentátor

pu-uvpd-cl@volny.cz

Detašované pracoviště Liberec

PhDr. Lubomír Turčan
Mgr. Miroslav Kolka
Ing. Hana Luštická
Mgr. Petra Šternová
Bc. Michal Panáček
Tomáš Kesner
Bc. Miloš Krčmář

ved. památkář historik umění
památkář – od 15. 3. 2004
památkář
památkář
památkář – do 30. 11. 2004
památkář
památkář historik umění

turcan@usti.npu.cz
kolka@usti.npu.cz
lusticka@usti.npu.cz
sternova@usti.npu.cz
panacek@usti.npu.cz
kesner@usti.npu.cz
krcmar@usti.npu.cz

Ing. Jiří Technik	technik investor
Ing. Pavel Václavík	technik investor

Pracoviště Králova Výšina, Ústí nad Labem

tel. 475200159, 475200547

útvár provozně technický

Ing. Alexander Gabriel	provozní náměstek	
Milada Švábíková	provozní referent	svabikova@usti.npu.cz
František Reichl	ved. technik investor	
Ing. Jana Chotová	technik investor	
PhDr. Danuše Průchová	ved. památkář historik umění	pruchova@usti.npu.cz
Ivana Chovancová	památkář historik umění	chovancova@usti.npu.cz
Pavel Průcha	památkář historik umění	
Jana Uhrová	dokumentátor	uhrova@usti.npu.cz
Bc. Radim Vácha	památkář dokumentátor	vacha@usti.npu.cz
Iva Netrhová	majetková správa	netrhova@usti.npu.cz
Bc. Jan Krevňák	památkář dokumentátor	krevnak@usti.npu.cz
Jaroslav Doležal	technik investor	
Ivona Nowaková	fotograf	

Restaurátorské a konzervátorské dílny Doksany

tel. 416861144

Petr Nácál	ved. umělecký truhlář
Jan Tomas	umělecký řezbář
Ivo Vaic	umělecký truhlář
Emilie Dekrétová	uklízečka

Státní zámek Benešov n. Pl.

tel. 412586795, 41258657

zamek.benesov@usti.npu.cz

Soňa Henigová	kastelán
Mgr. Květoslava Hanzlíková	průvodkyně
Antonín Hubáček	údržbář
Antonín Vorel	údržbář
Renata Říhová	průvodkyně
Petra Betlachová	průvodkyně
Jana Ryšánková	uklízečka
Josef Petera	průvodce

Kult. památka Doksany

tel. 416861143

Marcela Josková	kastelán
Jaroslav Joska	údržbář
Josef Matuš	zahradník
Antonín Pavlata	zahradník
Zdeňka Ročková	konzervátorka
Marcela Josková	ostraha

Státní zámek Duchcov

tel. 417835301

zamek.duchcovusti.npu.cz

Mgr. Petr Horák
Miroslav Barták
Jorga Lišková
Helena Koločaiová
Eva Válková
Dana Blažejovská
Ladislav Nepožitek
Zdeněk Volf
Jiří Marhoul
Luděk Hlavnička
Eliška Matyščáková
Vojtěch Malík
Zdeněk Freinek

kastelán
průvodce
průvodkyně
uklízečka
uklízečka
dokumentátor
konzervátor
údržbář
ostraha
ostraha
průvodkyně
ostraha – do 30. 9. 2004
ostraha – od 1. 12. 2004

Státní zámek Stekník

tel. 415250009

Bc. Jana Zajíčková
Antonín Zajíček

kastelán
údržbář

Rotunda na Řípu

tel. 605113630

Jiří Voves

kastelán

rotunda.rip@usti.npu.cz

Státní zámek Jezeří

tel. 476734338

Mgr. Hana Krejčová
Vladimír Ptáček
Jiří Tarant
DiS. Petra Predajňová
DiS. Miroslav Příbyl

kastelán
údržbář – do 8. 10. 2004
údržbář – od 1. 11. 2004
průvodkyně
průvodce – od 19. 2. 2004

Státní zámek Velké Březno

tel. 475228331

zamek.velkebrezno@usti.npu.cz

Ing. Miloš Musil
Mgr. Eva Musilová
Hana Kinská
František Blažek
Hana Strnadová
Karel Kučera
Miroslava Janáčková
Kateřina Frýdková
Miloslav Nechvíle

kastelán
průvodkyně
průvodkyně
provozní elektrikář – do 23. 6. 2004
uklízečka, zahradnice
zahradník
zahradník
uklízečka, zahradník – od 1. 4. 2004
provozní elektrikář – od 1. 12. 2004

Státní zámek Krásný Dvůr

tel. 415210036, 415210004

zamek.krasnydvur@usti.npu.cz

Petr Šesták

kastelán

Blanka Šestáková	průvodkyně
Vojtěch Sikyta	manipulační dělník – od 20. 9. 2004
Božena Chalupná	manipulační dělník
Heinz Mülling	lesník – do 29. 2. 2004
Pavel Kučera	manipulační dělník
Jiří Mülling	lesník
Eva Kastlová	manipulační dělník
Martin Matyáš	manipulační dělník – do 29. 2. 2004
Šárka Šilhánová	průvodkyně
Alena Skalová	dokumentátorka
Roman Krmenčík	manipulační dělník – od 6. 5. 2004
Jaroslav Krejčí	manipulační dělník – od 1. 6. 2004
Pavel Matyáš	manipulační dělník – do 16. 7. 2004

Státní zámek Frýdlant

tel. 482312130

zamek.frydlant@usti.npu.cz

PhDr. Jana Pavlíková	kastelán
Zdena Kociánová	průvodkyně
Brigita Pavlová	průvodkyně
Günter Krause	průvodce
Květoslava Hrubá	dokumentátorka
Ján Vančo	údržbář
Václav Košek	údržbář
Lydie Brettschneiderová	uklízečka
Eva Žaludová	uklízečka
Josef Suchomel	ostraha
Karel Koch	ostraha
Jan Šalamon	údržbář
Jan Havel	průvodce – od 1. 5. 2004 do 30. 9. 2004
Lubomír Vondruš	zahradník – od 1. 6. 2004

Státní zámek Hrubý Rohozec

tel. 481321012

zamek.hrubyrohozec@usti.npu.cz

Jindřich Zeman	kastelán
František Bis	ostraha
Ivana Drahoňovská	dokumentátorka
Jaroslav Rodr	ostraha
Jitka Příhodová	pokladní
Petra Řeháková	uklízečka
Jindřich Bada	ostraha – do 30. 6. 2004
František Příhoda	údržbář – od 1. 3. 2004

Státní hrad Trosky

tel. 481313925

hradtrosky@usti.npu.cz

Mgr. Lubomír Martinek	kastelán
Mgr. Robert Krejcar	průvodce

Soubor lidové architektury – Zubrnice

tel. 475228267

skanzen.zubrnice@usti.npu.cz

PhDr. František Ledvinka

kastelán

Ing. Jitka Ledvinková

památkář technický pracovník

Bc. Klára Benešová

památkář etnolog

Mgr. Jiří Petr

památkář dokumentátor

Blanka Kloučková

průvodkyně

Kulturní památka Most

tel. 476707364, 476707558

kostel.most@usti.npu.cz

Ludmila Klimplová

kastelán

Marcela Fajmanová

průvodkyně

Blanka Šůlová

uklízečka

Anatol Vaněk

údržbář

Jan Škarka

ostraha

Dana Srncová

ostraha

Michal Malý

ostraha – do 31. 8. 2004

Ing. Peter Chrapčiak

provozní referent

Zuzana Novotná

průvodkyně

Ladislava Matějková

průvodkyně – od 13. 7. 2004

Bronislav König

ostraha – od 1. 9. 2004

Stanislava Matějková

uklízečka – od 17. 5. 2004

Státní hrad Grabštejn

hrad.grabstejn@usti.npu.cz

Mgr. Jan Sedlák

kastelán

Miroslav Brůha

technický pracovník

Dana Franzeová

průvodkyně

Hrad Házmburk

tel. 606175052

Miriam Němcová

kastelán

Miroslav Šlégr

průvodce

Státní zámek Libochovice

tel. 416591611, 416591443

zamek.libochovice@usti.npu.cz

PhDr. Ladislav Pešek

kastelán

Jaroslava Michalcová

správce depozitáře

Jaroslava Laurenčíková

uklízečka

Irena Pachmanová

uklízečka

Iveta Zachová

průvodkyně

Marie Zápotočná

zahradník

Jaromír Michalec

ostraha

Vlasta Vačiljová

referent majetkové správy

Lubomír Svoboda

údržbář – od 1. 5. 2004

Josef Eminger

zahradník

Jan Holub

zahradník

Státní zámek Ploskovice

tel. 416749092

zamek.ploskovice@usti.npu.cz

Jana Zimandlová	kastelán
Jitka Sailerová	průvodkyně
Helena Eichlerová	zahradník
Ladislav Dimitrov	údržbář
Milan Fujera	údržbář
Radek Horčík	údržbář – od 1. 2. 2004
Hana Gerlická	uklízečka
Josef Toman	ostraha
Jan Sailer	ostraha
Růžena Markvartová	uklízečka
Helena Surmová	uklízečka
Jiří Vlk	uklízeč – od 1. 3. 2004

Státní hrad Bezděz

tel. 487873131

hrad.bezdez@usti.npu.cz

Jan Jurička	kastelán
Václav Moravec	údržbář

Státní zámek Lemberk

tel. 487762305

zamek.lembark@usti.npu.cz

Renata Černá	kastelán
Květa Augustová	kustod, uklízečka
Jan Hájek	údržbář
Šárka Procházková	průvodkyně
Miroslav Kolomazník	kustod, uklízeč

Státní zámek Zákupy

tel. 487857278

zamek.zakupy@usti.npu.cz

Martina Aulová	kastelán
Miluše Havarová	průvodkyně
Blanka Chudobová	uklízečka
Marie Počtová	uklízečka
Karel Sisák	údržbář, ošetřovatel medvědů
Tomáš Aul	správce depozitáře, konzervátor

Poradní orgány, odborné komise

Odborné komise

Památková rada

V roce 2004 se uskutečnilo dne 9. července zasedání poradního sboru územní konzervátorky v prostorách zámku Velké Březno; na programu byly převážně koncepční otázky dalšího postupu obnovy některých významných kulturních památek v územní působnosti územního odborného pracoviště – např. SZ Stekník, SZ Jezeří, budova galerie a multifunkční dům Amadeus v Liberci aj. Jeho sekce, zabývající se otázkami dalšího rozvoje Souboru lidové architektury Zubrnice, se konala dne 24. června přímo na místě v budově správy SLA v Zubrnicih.

Odborná komise

Pod vedením územní konzervátorky je svolávána již od roku 1998 ke sjednocování odborně metodických postupů při řešení závažných problémů obnovy památkového fondu v územní působnosti ÚOP (včetně obnovy památkových objektů ve správě ÚOP); jednání se konají průměrně 1x měsíčně; závěry komise jsou závazné pro vydání příslušného odborného stanoviska.

Regionální komise pro posuzování návrhů na prohlášení věcí za kulturní památky

Vyjadřuje se k návrhům na prohlášení a zrušení prohlášení věcí za kulturní památku - buď na základě žádosti MK ČR o stanovisko, anebo z vlastního podnětu. Pracuje v útvaru PP od poloviny roku 2000; stálými členy jsou zástupci ústředního pracoviště NPÚ a obou krajských úřadů; v roce 2004 zasedala komise celkem pětkrát, projednáno bylo 7 návrhů na zrušení prohlášení a 30 návrhů na prohlášení věcí za kulturní památku.

Komise pro obnovu identifikace

Příkazem ředitele bylo upřesněno v roce 2004 její složení; komise zasedala jedenkrát za účasti zástupkyně ústředního pracoviště Ing. arch. D. Sedlákové

k vyjasnění některých sporných otázek v identifikaci památek v dokončované revizi v okrese Děčín.

Krajské komise pro posuzování přihlášek do soutěže o cenu Programu regenerace historických měst

Zabývají se vyhodnocováním přihlášek měst do krajských kol soutěže o cenu Programu regenerace historických měst, kterou již tradičně pořádají Sdružení historických sídel Čech, Moravy a Slezska, MK a MMR.

Soutěže za rok 2003 se zúčastnila tato města:

Ústecký kraj: Česká Kamenice, Chomutov, Kadaň, Teplice

Liberecký kraj: Frýdlant v Č., Jablonec n. N.

Hodnocení se uskutečnilo dle stanovených kritérií za účasti zástupců útvaru PP NPÚ ÚOP, Ministerstva pro místní rozvoj a Sdružení historických sídel Čech, Moravy a Slezska dne 28. 1. 2004 v zasedací místnosti NPÚ v Ústí n. L. s následujícími výsledky:

Ústecký kraj:

1. MPR Kadaň
2. MPZ Chomutov
3. MPZ Česká Kamenice
4. MPZ Teplice

Liberecký kraj:

1. MPZ Frýdlant
2. MPZ Jablonec n. N.

Výsledky hodnocení s přihláškou měst, protokoly hodnocení a zápisem regionální komise byly zaslány dopisem dne 29. 1. 2004 MK ČR a dne 10. 2. 2004 Sdružení historických sídel Čech, Moravy a Slezska, Praha. V prosinci 2004 byla historická města obou krajů opět vyzvána k účasti v soutěži za rok 2004 – s termínem odevzdání přihlášek do 31. 12. 2004. Na výzvu odpovědělo 8 měst z Ústeckého a 6 měst z Libereckého kraje.

Přehled mimořádných a hlavních úkolů
zadaných ústředním pracovištěm NPÚ,
jejich plnění a hodnocení

*A. Mimořádné a hlavní úkoly stanovené
Ministerstvem kultury generálnímu řediteli
Národního památkového ústavu na rok 2004
– podíl plnění územního odborného pracoviště
v Ústí nad Labem*

Ostatní mimořádné úkoly

2. Zajistit ve spolupráci s obcemi s rozšířenou působností... odborné činnosti nezbytné pro jednotné označení nemovitých kulturních památek v terénu stanovenou tabulkou

Na poradách svolaných odbory kultury obou krajských úřadů byl se zástupci pověřených měst projednán postup vydávání tabulek pro jednotlivé pověřené obce, zástupci z okresu Semily byli upozorněni na skutečnost, že je pro ně uložen náklad tabulek v NPÚ ÚOP v Pardubicích. Všem městům byl zaslán informace, týkající se převodu tabulek do vlastnictví obcí, způsob jejich expedice ze skladovacího místa a pokyny k osazování.

Dle dohody příslušných městských úřadů se správou KP Most jsou tabulky postupně vydávány. Zatím si zástupci městských úřadů odebírají spíše jen určitý počet (např. 100 ks) na zkoušku. Dle předběžných jednání se zástupci měst vyplývá, že se všichni obávají rychlého zcizení těchto tabulek a poškození fasád násilným odtrháváním, někde uvažují, že vzhledem k tamní situaci nebudou vůbec tabulky osazovat.

Na žádost pověřené obce Jilemnice a pro objekty ve správě NPÚ ÚOP v Ústí n. L. jsme vydali odborné pokyny k instalaci tabulek.

Splněno.

5. Zprovoznit novou informační technologii pro jednotně a běžně vedené účetnictví v ústavu.

Splnění úkolu bylo zajišťováno ve spolupráci s ústředním pracovištěm NPÚ.

Splněno.

Hlavní úkoly

1. Uspořádání specializovaných dílen

Odborní pracovníci NPÚ ÚOP se pravidelně účastní jednotlivých odborných dílen – dle programu na rok 2004.

Splněno.

3. Uspořádání porady s hlavním konzervátorem

Porada odborných pracovníků NPÚ ÚOP s hlavním konzervátorem se uskutečnila 19. 4. 2004 v Ústí nad Labem. Další porada se uskuteční 15. listopadu 2004.

Splněno.

4. Aktivní účast na oslavách Mezinárodního dne památek a sídel a Dnů evropského dědictví, zejména poskytnutím volného nebo zvýhodněného vstupného pro vybrané skupiny návštěvníků (např. organizované skupiny mládeže nebo seniorů) kulturních památek v majetku státu, s nimiž je ústav příslušný hospodařit a které jsou zpřístupněny veřejnosti pro kulturní a výchovně vzdělávací účely.

Mezinárodní den památek a sídel – vyhodnocení – 18. 4. 2004

U příležitosti oslav Mezinárodního dne památek a sídel roku 2004 byly u osmnácti objektů prezentovaných Národní památkovým ústavem, územním odborným pracovištěm v Ústí nad Labem, realizovány následně doprovodné akce a zaznamenána uveřejněná návštěvnost.

Objekt	Doprovodné akce	Osob
Benešov n. Pl.	žádná	18
Bezděz	otevřený jinak návštěvníkům nepřístupný ochoz v kapli	276
Duchcov	vstup zdarma na výstavu „Poklady z depozitářů“	82
Frýdlant v. Č.	žádná	112
Grabštejn	Den řemesel – 11 kulturních vystoupení (Péro za kloboukem, Divadlo v Pytlí, Historické tance, Divadlo Koňmo, Vagaboundsband)	561
Házmburk	žádná	123
Hr. Rohozec	žádná vstup zdarma organizovaným skupinám dětí a seniorů využilo z celkového počtu 179 návštěvníků 50 lidí	179
Jezeří	vstup do návštěvníkům jinak nepřístupných míst – divadelní sál, kaple, oratoř, 2. patro zámku	104
Krásný Dvůr	žádná	51
Lemberk	žádná	118
Libochovice	Jarní výstava května a bonsají (17. 4. – 230 osob) Nahlášené skupiny dětí – vstup zdarma	126
Most	výstup na jinak veřejnosti nepřístupnou věž kostela	38
Ploskovice	výstava obrazů I. Hanušové ve vestibulu zámku „Pohledy dovnitř a ven“	58
Říp	Řípská pouť (návštěvnost v rotundě)	179
Trosky	žádná	385
Velké Březno	prezentace jinak uzavřených prostor – Hraběcí salonek, badatelna, bývalá kancelář, příprava výstavy otevřena výstava – „Vzpomínka na fotografa R. Kursu“	74
Zákupy	žádná	43
Zubrnice	žádná	
Celkem		2 603

Dny evropského dědictví 2004 – vyhodnocení 11.–19. 9. 2004

Akce se zúčastnilo 18 prezentovaných objektů. Ve dnech 11.–19. 9. 2004 je navštívilo celkem 15 553 osob, na doprovodné akce přišlo celkem 7 969 lidí.

Po dobu oslav Dnů evropského dědictví bylo poskytnuto volné nebo zvýhodněné vstupné organizovaným skupinám školní mládeže, seniorů a invalidů.

Objekt	Návštěvnost celkem	Doprovodné akce	Osob při akcích
SZ Benešov n. Pl.	164	bez doprovodné akce	
SH Bezděz	1 395	zpřístupněn ochoz kaple, vystoupení SŠ ASKALON Ústí n. L.	403
SZ Duchcov	561	výstava „Poklady z depozitářů“ – volný vstup	561
SZ Frýdlant	2 497	prohlídka hospodářského zázemí hradu	2 497
SH Grabštejn	263	speciální prohlídky, výstava starých hudebních nástrojů, koncert staré hudby, pohádka pro děti	138
SH Hámburk	1 551	bez doprovodné akce	
SZ Hrubý Rohozec	1 082	zámek plný hudby, rozšířené noční prohlídky s hudbou klasiků	260
SZ Jezeří	552	„Babí léto na Jezeří“ – Irské odpoledne, rytířský turnaj, renesanční hudba, rozšířené prohlídky „Vznášení nad krajinou“ – ekologické výtvarné sympozium.	292 105
SZ Krásný Dvůr	483	rozšíření prohlídky zámecké expozice o Velký sál s odborným výkladem	483
SZ Lemberk	824	rozšířená prohlídka o technické a hospodářské budovy komorní dechový koncert – volný vstup	350 25
SZ Libochovice	577	bez doprovodné akce	
KP Most	180	rozšířená prohlídka o vstup na věž, spuštění zvonů promítání filmů ze starého Mostu	61
SZ Ploskovice	932	Daliborovy slavnosti večerní prohlídky umělé jeskyně Grotty – vstup zdarma	421 266
Rotunda Říp	418	bez doprovodné akce	
SH Trosky	2 680	víkendové vystoupení sokolníků	1 646
SZ Velké Březno	362	„Oživený zámek“ – deset scén ze života Chotků noční prohlídky zámku s doprovodným koncertem	254
SZ Zákupy	667	ukázky tanců 19. století při prohlídkách	207
SLA Zubrnice	365	bez doprovodné akce	
Celkem	15 553		7 969

Splněno.

5. Vydat zprávu (formou tištěné publikace a publikace na internetových stránkách ústavu) o činnosti Národního památkového ústavu v roce 2003.

Veškeré podklady pro vydání výroční zprávy byly předány ve stanoveném termínu zadaném generálním ředitelem na ústřední pracoviště. Výroční zpráva o činnosti Národního památkového ústavu byla vydána a distribuována.

Splněno.

9. Dopracovat metodiku scelování mobiliárních fondů hradů a zámků v majetku státu (podle pracovního návrhu č. j. 4152/2003 ze dne 30. 6. 2003) se zahájením provádění prvních dvou navrhovaných opatření (archivní průzkumy, komparace jejich výsledků).

Na přípravě metodiky se podílejí i pracovníci územního odborného pracoviště v Ústí nad Labem formou konzultací a připomínek. Odborný pracovník NPÚ ÚOP v Ústí nad Labem zahájil v roce 2004 archivní průzkumy týkající mobiliárních fondů ze-

jména u objektů SZ Ploskovice a SZ Hrubý Rohozec. Dále byla ústřednímu pracovišti podána nabídka na poskytnutí odborné pomoci při archivních průzkumech. Územní odborné pracoviště v Ústí nad Labem má již připraveny některé svozy, které po vydání metodiky převede na původní objekty.

Plněno

Mimořádné a hlavní úkoly zvlášť dotované v upravené rozpočtu ústavu

1. Zpracovat nejméně 9 plánů zásad památkové ochrany a hodnocení území vybraných městských památkových rezervací a zón nebo jejich částí v týmech podle příslušných územních odborných pracovišť ústavu.

Pro NPÚ ÚOP v Ústí n. L. schválilo MK zpracování I. etapy plánů zásad památkové ochrany pro MPR Kadaň a MPZ Žatec – oblast technických památek. Stav plnění:

a. MPR Kadaň

V rámci I. etapy zpracování plánu ochrany MPR Kadaň bude v letošním roce zpracováno celkem 117 karet. Jedná se o objekty zapsané v seznamu kulturních památek, tzn. že kromě městských domů budou zpracovány též rozsáhlé areály městských hradeb, děkanství, kláštera Alžbětinek, hradu a špitálu. V současné době je proveden terénní průzkum, v archivech byly dohledány dostupné průzkumy a restaurátorské zprávy a je zpracována cca polovina karet. Mapové podklady jsou rovněž zpracovány z jedné poloviny. Termín 15. prosince 2004 bude nepochybně dodržen.

b. MPZ Žatec

Průběžně se zpracovává vybraných 60 objektů v podobě pochozího průzkumu, fotodokumentace, popisu a hodnocení, ale prozatím bez archivní rešerše. Vzhledem k nejasné finanční otázce projektu se snažíme nevytvářet náklady na materiál apod. kromě jízdného, které zahrnujeme do cestovních příkazů placených naším ústavem. Zpracování potřebných souhrnných mapových výstupů, další příloh a archivních rešerší vyžaduje tisk a xerokopie, tedy větší spotřebu tonerů a kancelářského papíru. Prozatím tedy tyto práce omezujeme na minimum, aby náklady nebyly účtovány z rozpočtu ústavu. Listy k uvedenému počtu domů budou dodány v elektronické podobě na nosičích CD k 15. 12. 2004.

Plněno.

2. Zpracovat nejméně 8 plánů zásad památkové ochrany a hodnocení území vybraných vesnických památkových rezervací a zón, nejde-li o území hlavního města Prahy, v týmech podle příslušných územních odborných pracovišť ústavu.

Pro nově zařazený úkol zpracování plánů zásad památkové ochrany pro VPR a VPZ schválilo MK výběr VPR Železný Brod – Trávníky.

Práce na zpracování plánu ochrany VPR Železný Brod začaly již od ledna 2004. Dne 17. března 2004 se konala pracovní schůzka představitelů města Železný Brod a zástupců Národního památkového ústavu, NPÚ ÚOP v Ústí nad Labem, kde byla dohodnuta spolupráce při zpracování plánů ochrany včetně zajišťování přístupů do objektů.

V průběhu následujících měsíců byly především shromažďovány podkladové materiály pro následné zpracování hodnotících listů a plánů ochrany. Pro letošní rok se zpracovává 38 objektů. Rovněž je vyhotovena jejich podrobná fotodokumentace.

Mapové podklady a výstupy se zpracovávají v programu ArcGis 8.3. Digitální mapové podklady byly již přizpůsobeny pro práci v tomto programu. Mapové výstupy budou předloženy v tištěné podobě a v digitální podobě na nosiči CD-ROM ve formátu PDF (Acrobat Reader).

Zcela mimo původní předpoklad zajištění úkolu obě hlavní řešitelky se postupem doby přestaly zúčastňovat terénních prací vzhledem k dlouhodobé nemoci a mateřské dovolené. Operativně se zajistilo náhradní řešení, takže ve své podstatě řešení úkolu pokračuje a je předpoklad jeho splnění.

Plněno.

3. Komplexně připravit, popřípadě zahájit, provádět nebo dokončit opravy, popř. celkovou rekonstrukci těchto budov:

a) zámku Krásné Březno v Ústí nad Labem (jako nové hlavní administrativní budovy územního odborného pracoviště ústavu v Ústeckém kraji),

b) domu čp. 642 v Liberci (jako hlavní administrativní budovy budoucího územního odborného pracoviště ústavu v Libereckém kraji)

Průběžná zpráva o plnění:

a) Zámek Krásné Březno

O zajištění způsobu financování rekonstrukce zámku Krásné Březno byl Národní památkový ústav, územní odborné pracoviště v Ústí nad Labem, informován v září t.r. Následně byl proveden výběr projektanta a v souladu se zadávacími podmínkami byla příslušná smlouva o zajištění projektové dokumentace zaslána správci programu. Na základě jeho stanoviska bude proveden nový výběr projektanta v otevřeném řízení podle náležitostí zák. č. 40/2004 Sb.

V současné době je uzavřena smlouva na zajištění inženýrské činnosti, je k dispozici zaměření objektu, provedena aktualizace a rozšíření SHP a do konce

roku 2005 bude proveden restaurátorský průzkum vnitřních omítek jako jeden z podkladů pro zpracování projektové dokumentace. Lze předpokládat, že dokumentace může být k dispozici v první polovině roku 2005 a samotná realizace rekonstrukčních prací může být zahájena ve druhé polovině roku 2005.

b) Dům Jablonecká čp. 642 v Liberci (jako hlavní administrativní budova územního odborného pracoviště ústavu v Libereckém kraji)

Rekonstrukční práce na objektu Liberec – Jablonec 642/23 probíhají od dubna t. r. K 30. 10. 2004 je prostavěn finanční objem ve výši 2,5 mil. Kč a předpokládá se, že do konce roku bude proveden objem prací ještě za cca 2 mil. Kč. Celkem bude prostavěno cca 4,5 mil. Kč.

V současné době probíhají vnitřní úpravy objektu a jsou provedeny rozvody technických sítí. Oproti předpokladu zde došlo k jistému posunu postupných termínů výstavby, které byly způsobeny zejména dodatečnými požadavky odborných pracovníků památkové péče. Dokončení rekonstrukce lze předpokládat (bez terénních úprav) nejdéle ve druhé polovině roku 2005.

Plněno.

4. Personálně posílit ústav o 8 odborných, vysokoškolsky vzdělaných zaměstnanců (památkáře s aktivní znalostí anglického jazyka, v platové třídě 12-13) na kombinované (kumulované) referentské funkci jednak pro poskytování poradenské činnosti vlastníkům kulturních památek, pokud předkládají žádosti o dotace na jejich obnovu v rámci strukturálních fondů Evropské unie, jednak pro výkon zvýšeného rozsahu odborných terénních činností státní památkové péče při obnově nemovitých kulturních památek a úpravách na nemovitostech, které nejsou kulturními památkami, ale nacházejí se ve vesnických památkových zónách, a to po 1 zaměstnanci v Ústí nad Labem.

Na přidělené místo byla dne 2. 2. 2004 přijata nová pracovnice Bc. Zdenka Vašků a byla zařazena do systemizace útvaru ředitele na plnění shora uvedeného.

Splněno.

Zvláštní úkol

Zpracovat vlastní strategii pro provedení předpokládaných úspor v celoročním přepočteném stavu zaměstnanců včetně mzdových prostředků v rozpočtu ústavu v roce 2005 o 2 % a v roce 2006 o 3 % (podle výchozí základny schváleného rozpočtu ústavu v roce 2003).

Strategie byla zpracována a předložena generálnímu řediteli k dalšímu využití. Tato strategie byla schválena i odborovou organizací NPÚ ÚOP v Ústí nad Labem bez připomínek.

Splněno.

B. Hlavní úkoly zadáné v rámci prováděcího plánu odborně metodického řízení organizace státní památkové péče do roku 2005 územním odborným pracovištěm

PP (01-01): Aktualizovat a připravovat doplnění údajů pro Seznamy nejohroženějších nemovitých kulturních památek v České republice v rozsahu určených údajů.

Termín: další aktualizace 2005

Úkol pro rok 2005, všichni odborní pracovníci byli upozorněni na postupnou přípravu dat k doplnění seznamu.

PP (01-02): Postoupit ústřednímu pracovišti kopie výstupů institucionálních úkolů výzkumu a vývoje a) dokončených v roce 2003, b) které budou ukončeny v každém následujícím roce, ke zpřístupnění v Dokumentačním středisku oboru památkové péče. c) Poskytovat a opravovat údaje včetně podrobnější anotace o institucionálních výzkumných úkolech do centrální počítačové databáze ústředního pracoviště podle pokynů operátora.

Termín: a) 30. 4. 2004, b) 30. 3. následujícího roku, c) průběžně

Kopie výstupů z jednotlivých úkolů pravidelně po celou dobu jejich řešení předávány, vzhledem k odsouhlasenému prodloužení jejich řešení do roku 2004 žádný institucionální úkol nebyl v loňském roce ukončen. V letošním roce zatím nebyl požadavek databáze na úpravu či zpřesnění příslušné centrální databáze. Veškerá aktivita ústředního pracoviště oprávněně směřovala k co nejlepšímu zpracování nového výzkumného záměru na léta 2005–2011.

PP (01-03): Zajistit činnost koncepčního týmu, který bude kontrolovat, koordinovat a garantovat plnění hlavních úkolů Národního památkového ústavu zadáných v rámci plánu odborně metodického řízení odborné organizace státní památkové péče ústředním pracovištěm, zajistit součinnost v úkolech výzkumu a vývoje podílejících se na naplňování jednotlivých pilířů a zajistit plnění úkolů Koncepčního týmu státní památkové péče.

Termín: průběžně

Činnost koncepčního týmu byla zaměřena rovněž na řešení problémů spojených se zpracováním nového výzkumného záměru na léta 2005–2011, členové týmu z NPÚ ÚP se jednání pravidelně zúčastňovali.

PP (03-01): Zajistit spolupráci obcí s rozšířenou působností a součinnost vlastníků při označování nemovitých kulturních památek v terénu podle metodiky zpracované ústředním pracovištěm NPÚ.

Termín: od vydání metodiky průběžně, kontrolní termín: 30. 9. 2004, 31. 12. 2004

Pro pověřené obce bylo zajištěno :

- projednání úkolu na poradách svolaných odbory kultury obou krajských úřadů (postup vydávání tabulek pro jednotlivé pověřené obce, zástupci z okresu Semily upozornění na skutečnost, že pro ně je uložen náklad tabulek v NPÚ ÚOP v Pardubicích)
- všem městům s rozšířenou působností byl zaslán metodický materiál, týkající se převodu tabulek do vlastnictví obcí, způsobu jejich expedice ze skladovacího místa a pokynů k osazování
- dle dohody s jednotlivými městy pokračuje vydávání tabulek ze skladovacího místa v Mostě, zástupci měst přebírají spíše menší počet na zkoušku; všeobecně je obava ze zcizování odtrháváním, a tím z poškozování fasád památek
- na žádost pověřené obce Jilemnice a pro objekty ve správě NPÚ ÚOP v Ústí n. L. vydány odborné pokyny k instalaci tabulek.

PP (04-01) Monitoring památek světového dědictví UNESCO – koordinace a zpracování periodických zpráv pro Výbor pro světové dědictví pro 6 památek (historická jádra měst Prahy, Telče, Českého Krumlova, Poutní kostel sv. Jana Nepomuckého na Zelené hoře, Kutná Hora – historické centrum s chrámem sv. Barbory a s katedrálou v Sedlci, Lednice – Valtice – kulturní krajina) a průběžné sledování a příprava zpracování ročních zpráv pro ostatní památky UNESCO.

V územní působnosti NPÚ ÚOP v Ústí n. L. nejsou památky tohoto významu – úkol se nerealizuje.

PP (01-04) Pokračovat v základní evidenci mobiliárních fondů na svěřených objektech. Zpracovat závazný harmonogram provádění tak, aby do konce roku 2006 měly všechny předměty v mobiliárních fondech základní evidenční kartu včetně fotodokumentace. Zahájit doplňování, aktualizaci a digitalizaci zpracovaných evidenčních karet s využitím výstupů výzkumných úkolů zadávaných MK ČR, zpracovat projekt s časovým a finančním odhadem.

Kontrolní termín: 06/2004, termín (průběžný): 12/2004 a dále.

Garant: PhDr. Květa Křížová

Práce na ZEMF pokračovaly dle harmonogramu.

Na **SZ Benešov nad Ploučnicí** pokračovala kontrola vytisknutého fondu grafik a dolepování fotografií pro cca 1500 předmětů (celkem 4500 karet).

V **CD Doksany** pokračují práce na zpracování konceptů karet bývalých tzv. kulturních doplňků – 190 karet. Koncepty jsou průběžně prepisovány do počítače. Zároveň je u zpracovávaných předmětů pořizována digitální fotodokumentace, případně doplněna klasická fotodokumentace.

SZ Duchcov

Na SZ Duchcov bylo zpracováno 150 konceptů karet předmětů, které byly na objektu vedeny pod starými čísly DU a u kterých bylo rozhodnuto začlenit je do ZEMF.

Zároveň bylo vytištěno kompletní paré tvrdých karet ZEMF pro pracoviště v Ústí nad Labem a opatřeno fotodokumentací.

Karty tzv. Sychrovského sozu jsou kompletně dokončeny, připraveny ke schválení a odevzdání ústřednímu pracovišti.

Na **SZ Frýdlant** pokračuje II. etapa inventarizace MF.

Na **SH Grabštejn** po opravě jsou vytištěny nové karty ve třech paré – 919 inv. jednotek.

Zároveň pokračují práce na zpracování tzv. rodinných památek cca 190 konceptů karet.

Bylo vyhotoveno 444 snímků po 4 kusech – celkem 1776 fotografií předmětů MF.

SZ Hrubý Rohozec

Podle možností byly zkontrolovány karty ZEMF převzaté od územního odborného pracoviště v Pardubicích. Bylo zjištěno, že některé předměty jsou vedeny duplicitně a je nutno provést úplnou kontrolu nových karet v návaznosti na starou evidenci a jednotlivé předměty. Zároveň bylo zjištěno, že ne všechny předměty na SZ Hrubý Rohozec jsou očíslovány novou číselnou řadou značky HR.

SZ Krásný Dvůr

Na objektu probíhá inventarizace MF.

Na **SZ Lemberk** byla ZEMF dokončena, karty vytištěny ve třech paré a opatřeny fotodokumentací – připraveny ke schválení a předání ústřednímu pracovišti – 1402 inventárních jednotek.

Pro tento objekt bylo vyhotoveno 555 záběrů po 4 kusech, tj. celkem 2220 fotografií předmětů MF. Ze stávajících negativů bylo vyhotoveno dalších 200 fotografií a 4 ks – celkem 800 fotografií.

SZ Libochovice

Na tomto objektu byla provedena inventarizace MF včetně zámecké knihovny.

SZ Ploskovice

Na předměty, které nebyly v ZEMF byly zpracovány pracovníkem oddělení EI, koncepty karet a pokračuje revize stávajících karet ZEMF zejména z hlediska popisů. Pro nově zpracované koncepty karet byla vyhotovena nová fotodokumentace cca 120 kusů negativů – 480 pozitivů.

Na tomto objektu byla provedena inventarizace MF.

Na **SZ Velké Březno** pokračuje zpracování fotografií a jejich přepis do počítače, cca 100 ks. Koncepty byly v jednom paré vytištěny, zkontrolovány a vytištěny ve třech paré. Dalších cca 400 konceptů bylo zpracováno.

Bylo vyhotoveno 185 záběrů po 4 ks, tj. 740 fotografií předmětů MF.

Na **SZ Zákupy** bylo zahájeno zpracování karet, které neměly ZEMF, a revize stávající evidence – cca 201 nových konceptů karet.

Zároveň je prováděna inventarizace MF.

V **SLA Zubrnice** jsou průběžně zpracovávány všechny přírůstky do II. stupně evidence, dále byla provedena reevidance starých inventárních čísel. Sbírkové předměty byly fyzicky zkontrolovány z hlediska číslování a lokací.

V SLA byla provedena inventarizace sbírek.

PP (01-05): *Provádět soupisy, dokumentaci a evidenci pro předměty kulturní hodnoty v dokumentovaných církevních i světských objektech, s využitím softwarových programů ISO. Pravidelně zasílat ústřednímu pracovišti přehledy i digitalizované údaje z ISO a z agendy zákona č. 71/1994 Sb.*

Kontrolní termín: každý měsíc, termín (průběžný): 12/2004 a dále

Na základě dohody s biskupstvím v Litoměřicích bylo k datu hodnocení fotograficky zdokumentováno 36 kostelů.

Celkem bylo odborně popsáno a speciálně uloženo 1038 ks barevných fotografií. V letošním roce bylo započato s převáděním videokazet na media DVD (převedeno 10 videokazet).

Do ÚOP v Ústí n. L. bylo doručeno celkem 8 žádostí o vydání osvědčení, na 6 předmětů bylo vydáno osvědčení k vývozu, 2 žádosti byly zaslány na MK s návrhem na prohlášení za KP.

Digitalizované údaje z programu MacArt a z agendy zákona č. 71/1994 Sb. ve znění zákona č. 80/2004 jsou v 2x ročně předávány pilotnímu pracovišti ISO, za rok 2004 předáno.

PP (01-06): *Dokončit předání a doplnění evidenčních karet movitých kulturních památek zapsaných ve Státních seznamech podle zák. č. 22/1958 Sb., a průběžně zasílat zpracované evidenční karty movitých kulturních památek prohlášených podle zák. č. 20/1987 Sb., i na základě zák. č. 71/1994 Sb.*

Kontrolní termín: průběžně.

Celkem zpracováno 59 nových evidenčních listů movitých památek, které již byly předány do ÚP v Praze. Z tohoto počtu bylo 20 ks památek pro-

hlášených na základě žádosti o osvědčení dle zákona č. 71/94 Sb. z let 1995–1958, které nám byly MK ČR postoupeny v letošním roce.

Po zpracování byla provedena kontrola regionálního seznamu s databází ústředního seznamu vedeného v Praze a výsledky byly postoupeny MK ČR k dohledání chybějících věcí.

PP (01-07): *a) Dokončit předání a doplnění evidenčních karet nemovitých kulturních památek zapsaných ve Státních seznamech podle zák. č. 22/1958 Sb., a b) průběžně zasílat zpracované evidenční karty nemovitých kulturních památek prohlášených podle zák. č. 20/1987 Sb., přizvat na každé jednání regionální hodnotitelské komise zástupce ústředního pracoviště.*

Kontrolní termín: a) 30. 6. 2004; b) průběžně.

V hodnoceném období bylo zpracováno 65 ks nových evidenčních listů nemovitých památek, které jsou postupně předávány na ústřední pracoviště. V prosinci bude na ústřední pracoviště předáno 125 ks karet.

Na jednáních hodnotitelské komise, která se uskutečnila v daném údobí (2. 2., 17. 5., 12. 7., 4. 10., 22. 11. 2004), jsou vždy zváni zástupci ústředního pracoviště a obou krajských úřadů.

PP (01-08): *Provést inventarizaci všech mapových podkladů v jednotlivých ÚOP, inventarizaci všech pořízených digitálních map (tématických – legislativních, plánů péče apod.), pořizovat nové mapy až po sjednocení systému pořizování podle pokynů garanta. Dokončit věcnou a odbornou revizi hranic MPR a MPZ, srovnání textu nařízení, resp. vyhlášky a mapového podkladu, která je jejich součástí, vyznačit chyby a nepřesnosti a navrhnout způsob opravy.*

Kontrolní termín: 30. 6. 2004, 15. 12. 2004, termín (průběžný): vždy 31. 12. dle trvání úkolu

Úkol řešen dle pokynů hlavního garanta úkolu, na poradě předány pracovištím podklady k revizi. Inventarizace digitálních map provedena, v dalším postupu se úzce spolupracuje s Ing. arch. Syrovou. V současné době se řeší problém nových digitálních mapových podkladů pro MPR Úštěk. Plány se v NPÚ UL nezpracovávaly digitální formou, budou se teprve postupně do digitální formy převádět.

PP (01-10): *Vypracovávat a předem projednat a schválit v odborném úseku územního pracoviště NPÚ časový harmonogram pro obnovu národních kulturních památek ve vlastní správě, kde je nutno koordinovat více navazujících činností a stanovit garanta za jeho dodržení. Kopii harmonogramu zaslat ústřednímu pracovišti před zahájením obnovy.*

Kontrolní termín: 30. 6. 2004, termín: 31. 12. 2004

.Harmonogram je zpracován, garanti za jeho splnění zůstávají nezměněni.

PP (01-11): Monitorovat vnitřní prostředí interiérů s uloženým mobiliářem (instalace i depozitáře), vyhodnocovat sebrané údaje a přijímat potřebná opatření. Vyčlenit v návrhu rozpočtu na rok 2004 a dále finanční prostředky na preventivní péči o prostředí pro uložení mobiliárních fondů.

Termín: průběžně, kontrolní termín 06/2004

Měření teploty a vlhkosti na zpřístupněných památkových objektech pokračuje, výsledky měření jsou využívány pouze v rámci možností vzhledem k tomu, že není k dispozici klimatolog. Rozsah měření a jejich výsledků je různý, podle množství a kvality dostupných měřicích přístrojů. V případě zjištěné nadměrné vlhkosti byly zakoupeny odvlhčovací přístroje, které jsou v provozu. Finanční prostředky na nákup dalších odvlhčovacích přístrojů se pro rok 2004 nepodařilo vyčlenit.

Na základě jednání ohledně stavu Reinerovy fresky v pavilonu zámeckého parku Duchcov byl za účasti odborníků památkové péče a klimatologa prof. Němečka dohodnut režim monitoringu prostředí kopule jako vstupního podkladu pro zpracování prováděcí dokumentace stabilizace klimatických poměrů. Potřebná technika již byla zajištěna.

PP (01-12): Stanovit priority pro restaurování a konzervaci mobiliárních fondů podle skutečného stavu jednotlivých předmětů, určit reálný časový a finanční plán pro sledovatelné období.

Kontrolní termín: 06/2004, termín: 31. 12. 2004

Stanovené priority:

Výběr pro konzervaci a restaurování kulturních památek (předmětů MF i těch, které jsou součástí nemovitých objektů) je prováděn především z hlediska rozsahu jejich poškození, v souladu se záměry prezentace, často je nutnou součástí postupu stavebních prací.

- a) předměty MF a nemovité památky, jejichž restaurování už probíhalo loni a přešlo do dalšího období
- b) předměty MF a nemovité památky, které musí být restaurovány nebo konzervovány v souvislosti s tvorbou nových (či retušemi stávajících) expozic a v návaznosti na postupující stavební práce
- c) předměty MF a nemovité památky, které musí být restaurovány či konzervovány podle charakteru a rozsahu jejich poškození (už jsou součástí zpřístupněných částí objektu nebo jsou uloženy v depozitářích)
- d) předměty MF, jež byly navrženy do Programu restaurování movitých kulturních památek MK ČR a Programu záchrany kulturního dědictví

Pozn. některé akce splňují více hledisek, pak je na ně odkazováno

Finanční plán

Finanční plán pro restaurování na rok 2004 je stejný jako loni, tj. 1.300.000,- Kč. Ani v letošním roce nebyly navýšeny finanční prostředky na restaurování, přestože se od roku 2002 zvýšil počet památkových objektů vybavených předměty MF, ke kterým má naše organizace právo hospodaření, na dvojnásobek. (Náš požadavek: 3.000.000,- Kč).

Do Programu restaurování movitých kulturních památek MK ČR pro rok 2004 bylo zařazeno pět akcí. Finanční příspěvek MK ČR bude činit 458.000,- Kč. Dále byly vytipovány tři finančně náročnější restaurátorské akce a bylo požádáno o jejich zařazení do Programu restaurování na rok 2005. Jedna akce by měla ještě v příštím roce pokračovat.

Z Programu záchrany architektonického dědictví jsme obdrželi příspěvky na dokončení zajištění stropní konstrukce a na zahájení 1. etapy restaurování štukové a sochařské výzdoby rytířského sálu **SZ Lemberk**. Firma Archatt Brno provedla v celém rozsahu potřebné statické zajištění nosné konstrukce stropů rytířského sálu a zároveň staticky zajistila uvolněné části štukové výzdoby. Konstrukce stropu je takto připravena pro restaurátorské práce, které bylo možno v letošním roce provést z těchto důvodů pouze ve výši cca 15.000,- Kč. V roce 2005 by měly pokračovat restaurátorské práce na sochařské výzdobě a dle možností i na zahájení malířské výzdoby sálu.

Dále byly z Programu záchrany v letošním roce financovány restaurátorské práce 1. etapy na gloriety v zámeckém parku **SZ Ploskovice** v částce 1.209.060,- Kč (v loňském roce proběhly restaurátorské průzkumy).

SH Bezděz: restaurátorský průzkum kaple.

Bylo zajištěno financování výše uvedeného průzkumu hradní kaple Královského paláce na Bezdězu z PZAD v roce 2004 jako první etapa rehabilitace tohoto prostoru. Výběrovým řízením byl zajištěn zhotovitel této akce, a to restaurátor D. Zeman s cenou díla 1.1 mil. Kč, s dokončením do 10. 12. 2004.

Liberec – vila Jablonecká 23: Na základě uzavřené smlouvy o dílo s firmou ELECOM Děčín byly provedeny jako subdodávka restaurátorské práce v prvním nadzemním podlaží tohoto objektu. Práce byly dokončeny v srpnu 2004 s tím, že byla odkryta původní barevnost a zároveň zjištěno rozsáhlé poškození maleb barbarským provedením elektroinstalace. Podle smlouvy o dílo činí hodnota těchto prací cca 25.000,- Kč.

V letošním roce pokračovaly průzkumné práce na nástěnných malbách v kapli sv. Barbory (zatím neinvazivními metodami). Byla uzavřena smlouva o jejich financování ze strany německého partnera (Fachhochschule Potsdam). Byly zahájeny restaurátorské

práce na dvou určených částech nástěnných maleb (ukázka možností restaurování včetně retuší). Spolu-práce s německou stranou bude uzavřena na jaře

2005. Finanční částkou ve výši 60.000,- Kč přispěje na restaurování dveří zámecké kaple SH Grabštejn sdružení Benefiční koncerty.

Stav k 15. listopadu 2004:

ad a) Předměty, jejichž restaurování (nebo záměr restaurátorských prací) pokračovalo z roku 2003:

SZ Benešov n. Pl.:

1. Wolfův palác – polychrom. stropy	T: 2004 (1.patro)	dokončeno; pro 2. patro zatím T nelze stanovit
-------------------------------------	-------------------	---

SH Grabštejn:

1. nástěnné malby kaple	T: 2005	dokončen neinvazivní průzkum zahájeno ukázkové restaurování
2. 3 panneau	T: 2005	viz Program rest. 2004 – probíhá

SZ Libochovice:

1. sedací souprava	T: 2005	viz Program rest. 2005 2.etapa – dokončeno
--------------------	---------	---

SZ Lemberk:

1. rytířský sál – štuk. a soch. výzdoba	T: 2005	viz Program záchrany
---	---------	----------------------

SZ Ploskovice:

1. gloriety	T: 2005	viz Program záchrany 1. etapa
-------------	---------	----------------------------------

ad b) Předměty a nemovité památky, které je nutno restaurovat v souvislosti s tvorbou nových expozic (či retušemi stávajících) nebo v návaznosti na stavební práce:

SZ Benešov – záměr vytvořit expozici historických hodin:

1. soubor hodin z depozitáře	T: průběžný	viz Program rest. 2004
------------------------------	-------------	------------------------

SZ Duchcov – záměr vytvořit expozici valdštejnského muzea a zámecké obrazárny:

1. obrazy duchcovské obrazárny v r. 2004 – 3 obrazy	T: průběžný T: 2004	rest. práce probíhají, 2 obrazy budou dokončeny, 1 obraz prodloužen
2. keramika a porcelán	T: průběžný	restaurování probíhá, pokračuje další výběr
3. příprava zbrojnice	T: průběžný	rest. vojenských palných zbraní bude dokončeno 2005, rest. loveckých zbraní pokračuje
4. pokračování rest. průzkumu interiérů	T: 2003 ad	2004 a dále – práce budou pokračovat v návaznosti na průběh stav. prací
5. papírmaš. výzdoba stropu v 1. patře	T: 2004	nutná prolongace termínu –vzhledem ke stavu krytiny

CD Doksany – doplňování stávajících expozic a záměr nové expozice církevních památek:

1. výběr exponátů z centrál. depozitáře	T: od 2003	probíhá doplňování expozic – letos bez restaurování
2. malby refektáře		nebude letos zahájeno

SZ Frýdlant – rozšiřování expozice zámecké zbrojnice:

1. exponáty zbrojnice – 2004 restaurováno 24 ks (chladné zbraně)	T: průběžný	probíhá
---	-------------	---------

SH Grabštejn – převzatý mob. fond a postupně budovaná náznaková expozice:

1. 4 polychromované stally finan- cováno v rámci spolupráce s Česko- německým fondem budoucnosti	T: od 2002	akce ukončena v r. 2004 prováděna rekonstrukce dvířek
2. předměty mobiliáře – doplňování expozice v návaznosti na pokračo- vání stavebních prací – spolupráce s NPÚ ÚP	T: průběžně	viz Program rest. 2004: 3 panneau (dokonč. 2005)

SZ Jezeří – příprava zámecké instalace:

1. vybrané předměty z depozitářů ve spolupráci se NPÚ ÚP	T: dlouhodobý	
---	---------------	--

SZ Lemberk – doplnění stávající expozice a příprava jejího rozšíření (rytířský sál):

1. kachlová kamna (5 ks)	T: od 2002	letos nebude realizováno
2. 5 olejomalb stropu rytířského sálu, nástěnné malby	T: od 2003	2003 – proveden mal. průz- kum a zajištění, zahájení plánujeme na rok 2005
3. štuková výzdoba a arch. kamenné prvky rytířského sálu	T: od 2003	viz Program záchrany
4. bude zahájena příprava zámecké instalace v rytířském sále: výběr exponátů, rozsah nutných konzervačních a restaurátorských zásahů	od 2004	zahájeno pro vytvoření expozice nutné nákladné a náročné restaurování portrétů a zbroje

SZ Ploskovic:

1. gloriety	T: od 2003	Program záchrany 2004
-------------	------------	-----------------------

SZ Stekník – stavební zajištění stropů a kleneb objektu, zpřístupnění kaple:

1. nástěnné malby kaple	T: od 2002	v r. 2004 rest. práce nerealizovány
2. oltář	T: od 2002	restaurování může navazovat až na restauro- vání nástěnných maleb
3. rozšíření průzkumu (některé stropy 1. patra)	T: od 2003	v návaznosti na stavební práce (zajištění stropů) nezahájeno
4. zajištění poškozené části hl. sálu	T: od 2003	návaznost na stavební zajištění – nezahájeno

ad c) Předměty MF z expozic a depozitářů, které musí být restaurovány vzhledem k rozsahu jejich poškození:

SZ Benešov n. Pl.:

1. soubor tapiserií (10 ks)	T: průběžný	letos nerealizováno
-----------------------------	-------------	---------------------

CD Doksany

1. ošetření a konzervace předmětů MF, případně restaurování	T: průběžný	letos nerealizováno
---	-------------	---------------------

SZ Duchcov:

1. Reinerova freska ze špitálu	T: 2004	postaveno lešení, proveden průzkum, probíhá zajišťování maleb
--------------------------------	---------	---

SZ Hrubý Rohozec:

1. renesanční dveře (exteriér)	T: 2004	akce dokončena
--------------------------------	---------	----------------

SZ Krásný Dvůr:

1. obrazy z instalace a depozitářů v r. 2004 - 9 ks	T: průběžný T: 2004	akce probíhají na 4 obrazy příspěvek z MK ČR – Program rest. na 2004
2. soubor akvarelů květin	T. od 2003	nezahájeno
3. soubor kvašů – zámecký park	T: od 2004	bude zahájeno 2005
3. ve spolupráci s NPÚ Pha probíhá výběr pro expozici zámku Červený Hrádek		probíhá

SZ Libochovice:

1. soubor tapiserií – 15 ks	T: průběžný	na letošek nebyly přiděleny fin. prostředky – na 2 tapiserie požádáno o příspěvek z Programu rest. 2005
2. soubory porcelánu s keramiky	T: průběžný	byl proveden výběr a první soubor bude zadán k restaurování (T: 2005)

SZ Ploskvice:

1. velum	T: 2004	dokončeno
2. kabinová nosítka	T: 2004-2005	zařazeno do Programu na 2004 – 1. et. – probíhá
4. další předměty MF	T: průběžný	zatím nezahájeno

SZ Zákupy:

1. tapety v interiérech v r. 2002 – 2 okenní špalety	T: průběžný T: do 2004	probíhá
2. čal. sedací nábytek s původními potahy	T: průběžný	nezahájeno
3. pův. okenní závěsy	T: průběžný	nezahájeno – na rest. závěsů z císařova salonu bylo požádáno o zařazení do Programu rest. 2005

SZ Benešov n. Pl., SZ Velké Březno, SH Grabštejn, SZ Krásný Dvůr, SZ Frýdlant:

1. grafiky

T: průběžný

nezahájeno

PP (04-03) Zhodnocení současných depozitárních prostor a expozic státních hradů a zámků s ohledem na materiál uložených sbírek a na možnosti objektu a v odůvodněných případech navržení řešení, směřujícího ke zlepšení preventivní péče o svěřené sbírky.

Termín: průběžně, kontrolní termín 06 a 12 každý rok

Z hlediska vybavení depozitářů je nutno na objektech zajistit dovybavení prostor textiliemi na přikrytí předmětů, zejména čalouněných, válců na uložení historických textilií, nekyselými papíry na proložení grafik, vhodnými regály, krabicemi apod.

Z depozitářů se v poslední době řešilo zejména dobudování nového centrálního depozitáře v Doksa-
nech, který nahradil původní objekt centrálního depozitáře v Roudnici, vrácený v restituci.

Na SZ Benešov nad Ploučnicí se v současné době v souladu s přidělenými finančními prostředky připravuje rovněž nový depozitář, který by měl být předán v roce 2005.

Na SZ Krásný Dvůr byl z důvodu připravovaných stavebních prací nad depozitářem v podkroví vybudován nový depozitář v přízemí objektu.

Ze stejného důvodu se v současné době řeší nové uložení předmětů z depozitářů v Libochovicích.

Na SZ Velké Březno byly předměty v depozitáři seříděny a nově uloženy, aby mohly do depozitáře být uloženy další sbírky.

Pro všechny objekty byl vydán nový režim depozitářů.

PP (02-01): Shromažďovat a kompletovat údaje z oznámení o zahájení archeologických výzkumů na území prohlášeném za kulturní památku, národní kulturní památku, památkovou rezervaci nebo památkovou zónu a zpráv o jejich výsledcích, a poskytovat ústřednímu pracovišti NPÚ součinnost při vytváření centrální databáze těchto údajů.

Termín: průběžně, kontrolní termín: 30. 6. 2004, 31. 12. 2004

Ve spolupráci s jednotlivými archeologickými pracovišti na území působnosti územního odborného pracoviště jsou postupně shromažďovány údaje o archeologických výzkumech prováděných na ob-

jektech či plošných územích podléhajících památkové ochraně dle zákona č. 20/1987 Sb. Nálezové zprávy z těchto akcí však nejsou doposud archeologickými pracovišti ani Archeologickým ústavem poskytovány územnímu odbornému pracovišti kompletně v souladu s ustanovením § 21 odst. 3 zákona č. 20/1987 Sb. Archeologickými pracovišti jsou tak poskytovány pouze výsledky výzkumů prováděných v rámci Programu podpory záchranných archeologických výzkumů.

PP (04-04): Zajistit využití výstupů informačního systému Státní archeologický seznam ČR a návazných informačních systémů poskytnutých ústředním pracovištěm NPÚ v oblasti péče o archeologické dědictví ve své územní působnosti a podílet se na dalším rozvoji těchto informačních systémů.

Termín: průběžně, kontrolní termín: 30. 6. 2004, 31. 12. 2004

K úkolu předány kontaktní adresy na pracovníky, kteří mají přístup do databází uvedených IS.

PP (04-05): Poskytnout součinnost při budování integrovaného informačního systému státní památkové péče.

Termín: dílčí termín 30. 4. 2004, průběžně, kontrolní termín: 30. 9. 2004, 31. 12. 2004

Spolupráce dle pokynů a požadavků ústředního pracoviště.

PP (01-15): K zakončovaným obnovám většího rozsahu uspořádat podle kalendáře dohodnutého s ústředním pracovištěm diskusní seminář o této obnově, s cílem výměny zkušeností a odborného zhodnocení obnovy.

Termín: podle dohody s hlavním konzervátorem

V letošním roce se v NPÚ ÚOP Ústí n.L. nerealizuje.

PP (01-16): Uspořádat podle kalendáře dohodnutého s ústředním pracovištěm tematický seminář za účasti všech státních památkových ústavů, ve svém regionu (každý rok jiné územní odborné pracoviště NPÚ).

Termín: dle dohody s hlavním konzervátorem

V letošním roce se v NPÚ ÚOP Ústí n.L. nerealizuje.

Úkoly výzkumu a vývoje

A. Institucionálně financované výzkumné úkoly

Koncem prosince dokončila skupina řešitelů z řad odborných pracovníků již šestý - závěrečný rok řešení dílčích projektů, které byly začleněny do schváleného výzkumného záměru na léta 1999–2003 se souhrnným názvem „*Opomíjené hodnoty památkového fondu severních Čech, evidence, výzkum a dokumentace*“, centrálně evidovaného pod č.: MK0CEZ99F1101.

Díky schválené žádosti o prodloužení doby řešení o jeden rok – tj. do 31. 12. 2004 bylo možno věnovat více času a úsilí k dokončení výzkumných úkolů.

Ke komisionálnímu posouzení poslední etapy výsledků řešení dílčích projektů uvedeného výzkumného záměru, konanému dne 29. 12. 2004, předložili jednotliví řešitelé následný rozsah činnosti:

1) PhDr. F. Ledvinka:

Záchrana a dokumentace drobných venkovských technických staveb v regionu Českého středohoří v souvislosti s rozšiřováním Muzea lidové architektury Zubrnice

Definitivně byly dokončeny práce na archivních průzkumech stavební historie mlýnů na Lučním potoce. K zajišťování srovnávacích materiálů technických staveb venkova byl k zdokumentovaným okresům Ústí n. L. a části Litoměřicka zahájen archivní průzkum vybraných lokalit okresu Děčín. Zpracovaných 37 staveb z Děčínska zachytil většinou objekty s mimořádně kvalitní výkresovou dokumentací, předstihující materiály z minulých let.

V souvislosti se záchranným transferem roubeného mlýna z Homole byl zahájen výkop suterénních částí bývalého mlýna Týniště čp. 28 (Schelmühle) a zčásti i přilehlé vodní pily s lisovnou oleje. Po pěti měsících výkopových prací se ukazuje, že v areálu zubnického skanzenu se odkrývá unikátní technická památka, které bude nutno věnovat maximální pozornost a péči.

Pokračují i práce k dokumentaci a záchraně genofondu tradičních krajových odrůd ovoce. Vše probíhá v souvislosti s připravovanými agrikulturními expozicemi a rekonstrukcí části historické plužiny na nově získaných územích skanzenu.

2) PhDr. F. Gabriel, PhD.:

Dokumentace hradní architektury okresu Děčín

V roce 2004 pokračoval projekt dokumentací terénních reliktů a archeologických nálezových situací ve sledované oblasti.

V roce 2004 se výzkum hradů na okrese Děčín zaměřil na dokončení dokumentace a zodpovězení položených otázek. Současně s plněním obou úkolů probíhal záchranný archeologický výzkum na lokalitě Krásný Buk – hrad Schönbuch.

V průběhu roku dále byly doplňovány některé předcházející zaměření hradní architektury: hrad Krásný Buk – Schönbuch, Jetřichovice – Falkenštejn, Vysoká Lípa – Šauenštejn, Vlčí Hora – bezejmenný, Doubice – bezejmenný. V rámci projektu byly v průběhu roku 2002 též řešeny některé aktuální archeologické výzkumy jako součást podkladů pro koncepci jejich obnovy. Jedná se především o zámek v Děčíně, kde probíhají dílčí archeologické výzkumy podle potřeb v rámci pokračující jeho rekonstrukce, a hrad Tolštejn v extravilánu obce Jiřetín pod Jedlovou.

3) PhDr. K. Podroužek, PhD.:

Archeologizované sídelní reliktů v pískovcovém podloží na Dubsku

Hlavním cílem projektu je vyhodnocení reliktů architektury na pískovcovém podloží jako historického hmotného pramene.

Dílními cíly jsou:

- evidence lokalit v systémové databázi
- typologizace objektů
- pasportizace vybraných objektů (typů).

Úkol je řešen metodou prostorové sondy v severní oblasti Dubského Švýcarska pro mediální a postmediální období osídlení pískovců. Úkol je řešen ve třech různých úrovních:

1. *úroveň* vychází z podrobného studia jednotlivých objektů na pískovcovém podloží s cílem stanovit stavební vývoj. Využívá dosavadních poznatků o historických konstrukcích staveb, dle metodiky standardních nedestruktivních stavebně historických průzkumů (Libal, Muk, Kašička, Škabrada) a jejich aplikací na pískovcovém podloží. Uplatnění výhradně nedestruktivních metod průzkumu a dokumentace (fotografie, fotogrammetrie, topografie, kresebná dokumentace, verbální deskripce, statigrafie odkrytých reliktů, komparace) je doplněno povrchovým sběrem archeologického materiálu.

Výstup v podobě podrobných pasportů včetně archivní rešerše a fotografické, grafické a verbální deskripce slouží jednak jako východisko pro další cíle, jednak jako dokumentace stávajícího stavu. Při zánikové transformaci po ztrátě či změně funkce objektu se dokumentace stává nositelem informací a získává tak hodnotu pramene.

2. *úroveň* si na vyšším stupni obecnosti klade za cíl stanovení funkčních typů reliktů, stanovení jejich

vývoje pomocí komparace uvnitř sondy. Současně sleduje aplikaci funkčních typů v různých sociálních prostředích. K dosažení tohoto cíle byla provedena formalizace deskriptorů a vytvořen systém jejich vyhodnocování.

Výstupem jsou zde zprávy o vývoji definovaných funkčních typů.

3. úroveň řeší komparaci jednotlivých typů objektu uvnitř sondy s typy objektů mimo území sondy. Klade si za cíl stanovit typické a zvláštní vývojové znaky objektů sledované oblasti.

4) Ing. P. Hušek:

Kvalitativní proměny historických zahrad a parků vč. kulturní krajiny a městské zeleně Severočeského regionu v historickém vývoji a možností jejich současné prezentace

Předložené výsledky časově náročné výzkumné činnosti dokládají značnou šíři záběru řešeného výzkumného projektu. Jsou průběžně využívány v praxi památkové péče při identifikaci, zajišťování ochrany, údržby a obnovy památkového fondu, především památek zahradního umění, při péči o kulturní krajinu, zvláště též v rámci územně plánovací dokumentace při využití území atd.

Za velmi významné považuje komise spolupráce s odbornými školami, a zejména pak dílčí výstupy a prezentaci památek zahradního umění veřejnosti při odborných setkáních a v tisku.

5) Mgr. P. Hrubý, PhDr. V. Honys :

Výzkum, průzkum, dokumentace a dějiny historických náhrobníků – náhrobníky vzniklé do konce 18. století – okresů Litoměřice a Louny

V roce 2004 byly dokončeny archivní rešerše k prosopografickým poznámkám jednotlivých zemřelých osob, a to především ve fondu matrik Státního oblastního archivu v Litoměřicích a v centrálních fondech Státního ústředního archivu v Praze.

Další část prací na výzkumném záměru v roce 2004 byla věnována sumarizaci archivních pramenů a dosavadní odborné literatury v komplexní vyhotovení prosopografických poznámek k jednotlivým zemřelým.

V závěru roku 2004 byly veškeré získané poznatky z předcházejících etap výzkumného záměru shrnuty do komplexních katalogů sepulkrálních památek daného území. Získané údaje byly zpracovány do komplexního katalogového hesla, která obsahuje: lokalizaci památky (lokalita a místo pohřbu), identifikaci památky, typologické určení, popis (vlastní popis památky včetně umělecko-historického zhodnocení, materiál, rozměry, dataci, autora, donátora a stav památky), epigrafické určení nápisu, edici nápisu,

překlad nápisu a prosopografickou poznámku k zemřelé osobě. Výsledkem výše uvedeného jsou vzniklé katalogy sepulkrálních památek, které jsou připraveny pro tisk.

Na teritoriu Lounska bylo podchyceno celkem 102 kusů historických sepulkrálních památek vzniklých před rokem 1800. Průzkum ukázal, že v daném souboru je nejpočetněji zastoupeno období mezi lety 1560–1615, obsahující současně i nejkvalitnější díla. V oblasti Litoměřicka je situace obdobná, na tomto území bylo podchyceno celkem 103 existujících sepulkrálních památek vzniklých před rokem 1800 a cca tři desítky prokazatelně zaniklých sepulkrálních památek (Litoměřice, Budyně nad Ohří).

6) Ing. arch. M. Skoumalová:

Dokumentace těžební a zátopové oblasti SZ Čech, její identifikace, záchrana a zpracování – II. část – Mostecko, Teplicko a Ústecko

V průběhu roku 2004 byl dokončen výzkumný úkol dopracováním pasportu celkem 77 sídleních jednotek (z toho 28 v okrese Most, 26 v okrese Teplice a 23 v okrese Ústí nad Labem) – sběrem vytipovaných dat spolu s jejich ukládáním do vytvářené databáze.

Projekt se po celou dobu řešení soustředil na tyto skupiny sídleních jednotek:

- zaniklé nedosídlením po roce 1945
- zaniklé vysídlením
- zaniklé vybudováním vodohospodářských děl
- zaniklé těžbou
- vážně postižené těžbou

Součástí identifikačních údajů byla také prostorová identifikace zaniklých objektů, resp. dokumentačních materiálů z plánové sbírky NPÚ ÚOP v Ústí nad Labem. Tyto základní údaje byly dále doplňovány o dokumenty z jiných institucí v severočeském regionu: RM Teplice, MM Ústí nad Labem a SOA-Soka v Mostě.

V roce 2004 byly nadále soustřeďovány všechny dostupné informace o zaniklých obcích sledovaného regionu jako nezbytného podkladového materiálu pro evidenci tzv. sbírek příloh Ústředního seznamu kulturních památek ČR.

Nedílnou součástí úkolu je rovněž koncepce zachrany (resp. prodloužení životnosti) unikátní plánové dokumentace, dochované do současnosti v málo čitelných světlotiskových kopiích.

Projekt byl řešen v širší spolupráci s dalšími severočeskými institucemi (SOA-Soka Most, Muzeum města Ústí nad Labem, Regionální muzeum Teplice

apod.). Některé výstupy projektu byly prezentovány již v roce 2002 v rámci výstavky věnované problematice zaniklých obcí v Severních Čechách v prostorách Regionálního muzea Teplice.

Výstupy budou k dispozici na CD-ROM. V případě zaniklých obcí okresu Ústí nad Labem jsou připraveny podklady pro vydání publikace.

Všechny dílčí zprávy o plnění úkolů výzkumného záměru v roce 2004 byly po komisionálním posouzení uznány za hodnotně zpracované. Program výzkumného záměru byl podle hodnocení příslušné komise dodržen a výsledky zpracovány v odpovídajícím rozsahu a kvalitě.

B. Účelově financovaný výzkumný úkol

Řešením účelově financovaného projektu s názvem „*Průzkum památkového fondu SZ Čech v oblastech negativně ovlivněných změnou obyvatel, rozvojem těžby uhlí a výroby energie, rozšíření jeho evidence, dokumentace a prezentace výsledků veřejnosti*“ (identifikační kód projektu: PK99P04OPP003) se v letech 1999–2003 zabývala skupina odborných pracovníků NPÚ ÚOP v Ústí nad Labem a Oblastního muzea v Chomutově.

Hlavní řešitelkou byla Ing. arch. Mirjam Skoumalová, hlavní spoluřešitelkou Mgr. Eva Šamšulová z Oblastního muzea Chomutov.

Na začátku roku 2004 byla zpracována závěrečná zpráva o řešení uvedeného programového projektu včetně příloh a předložena k posouzení Radě programu pro účelově financovaný výzkum a vývoj v oblasti památkové péče MK ČR, která zasedala dne 3. 3. 2004 za předsednictví Prof. Ing. arch. Karla Kibice, DrSc.

V protokolu o závěrečném hodnocení rada uznala zadání programového projektu za splněné na vysoké úrovni a doporučila MK výsledky přijmout včetně rozsáhlé prezentace předložených materiálů.

Přehled činnosti odborných útvarů, oddělení a detašovaných pracovišť

Útvar ředitele

Útvar ředitele zajišťuje, připravuje a zpracovává řediteli územního pracoviště materiály a podklady pro jeho rozhodování, vykonává agendu nutnou pro řízení a chod ústavu.

Útvar ředitele je veden vedoucím sekretariátu ředitele, který jej řídí a za jeho činnost odpovídá přímo řediteli územního pracoviště.

Útvar ředitele se člení na:

- sekretariát ředitele
- referát právní
- referát osobní
- referát prezentace
- referát zvláštních úkolů
- správce počítačové sítě

Vedoucí sekretariátu

mimo jiné plánuje, organizuje, řídí a eviduje provoz služebních vozidel (včetně ostatních mechanismů) NPÚ ÚOP v Ústí nad Labem a zajišťuje vnitropodnikovou kontrolu.

K 31. 12. 2004 bylo v majetku NPÚ ÚOP 11 osobních služebních vozidel a 1 motocykl. Náklady na pohonné hmoty činily v roce 2004 celkem 593.687,70 Kč. Řidiči jsou pravidelně proškolení. Opravy služebních vozidel jsou ve většině případech zajišťovány značkovými servisy. Vozidla jsou havarijně pojištěna u pojišťovny ČSOB, povinné ručení je zajištěno u České pojišťovny a.s.

Na základě plánu kontrolní činnosti pro rok 2004 a dle Příkazu ředitele č. 14/2004 bylo v roce 2004 provedeno 6 kontrol, 2 finanční a další 4 se týkaly námtkové kontroly připravenosti památkových objektů na sezonu, technického stavu služebních vozidel a jejich vytíženosti, kontroly pořizování a evidence ochranných pomůcek a kontroly plnění příkazu ředitele k legalizaci softwaru a hardwaru. Současně byly provedeny 2 mimořádné kontroly provozu objektů (SZ Krásný Dvůr a SZ Duchcov), byla provedena revize vnitřních předpisů a kontrola BOZP a PO na všech pracovištích NPÚ ÚOP dle Příkazu ředitele.

Finanční kontroly byly zaměřeny na dodržování rozpočtové a finanční kázně a kontrolu provedení inventarizace. Současně byly provedeny mimořádné kontroly na dodržování denních limitů pokladní hotovosti a inventury pokladen průběžně na všech pracovištích NPÚ ÚOP.

V organizaci byly provedeny 3 vnější kontroly:

- *Kontrola vojenské zdravotní pojišťovny – plnění povinností plátců pojistného na zdravotní pojištění.*

Kontrola byla provedena na základě zjištění nesrovnalostí v počtech pojištěnců v jednotlivých měsících a chybějící platbě.

Bylo zjištěno, že nesrovnalosti v počtech pojištěnců vznikají u plátce jednak špatným účetním programem, kde jsou načítány i souběhy pracovních poměrů, a jednak z důvodu studentských brigád. Chybějící platba byla nalezena na jiné VOJ – žádosti o převedení. Dále bylo zjištěno, že nebylo odvedeno

pojistné za 1 zaměstnance ve výši 1.835,- Kč za 04/2004. Předepsáno k úhradě nejpozději do 15 dnů na účet zdravotní pojišťovny (splněno).

- *Veřejnosprávní kontrola ve smyslu § 13 zákona č. 320/2002 Sb., o finanční kontrole ve veřejné správě a o změně některých zákonů (zákon o finanční kontrole), s odkazem na § 15 zákona č. 552/1991 Sb., o státní kontrole, se zaměřením na hospodaření a činnost SZ Frýdlant.*

Kontrola byla provedena v srpnu letošního roku Ministerstvem kultury ČR, samostatným oddělením kontroly. Kontrolováno bylo období od 1. 1. 2002 do 31. 12. 2003. Ke zjištění návaznosti byly prověřovány i skutečnosti minulých let. Zjištěny nedostatky, k jejichž odstranění byl neodkladně vydán Příkaz ředitele č. 22/2004.

- *Interní audit v rozsahu § 28, odst. 4) zákona č. 320/2002 Sb., o finanční kontrole, v průběhu měsíce října prováděný NPU, ústředním pracovištěm, vedoucím interního auditu a kontroly se zaměřením na hospodaření SZ Krásný Dvůr.*

Protokol o výsledku kontroly se zpracovává.

- *Kontrola dodržování povinností stanovených předpisy o požární ochraně Hasičským záchranným sborem Ústeckého kraje na objektu SZ Doksany.*

- *Kontrola dodržování povinností stanovených předpisy o požární ochraně Hasičským záchranným sborem Ústeckého kraje na objektu SZ Krásný Dvůr.*

Na základě výsledků kontrol byla přijata opatření, která byla do konce roku splněna.

Poskytování informací podle zákona č. 106/1999 Sb., o svobodném přístupu k informacím

Referát zvláštních úkolů

zabezpečuje činnost na úseku CO, utajovaných skutečností, eviduje stížnosti a podněty a současně eviduje požadované písemné informace na základě zákona č. 106/1999 Sb.

V roce 2004 bylo evidováno 23 podnětů a stížností, z toho 3 stížnosti se týkaly vnitřních záležitostí. Byly vyřízeny v daném termínu.

Dle zákona č. 106/1999 Sb. byly v průběhu roku 2004 vyřízeny 3 písemně podané žádosti a současně dle zákona č. 106/1999 Sb. §18 odst. 1 písm. a)-e) bylo podáno 51 emailových, 5 faxových a 123 ústně podaných informací.

Počet odvolání proti rozhodnutí – žádné; opis podstatných částí každého rozsudku – neproběhl žádný soud; výsledky řízení o sankcích za nedodržování tohoto zákona atd. – sankce nebyly; další informace vztahující se k uplatňování tohoto zákona – žádné.

Publikační, výstavní a další prezentační činnost

Publikační činností se v rámci územního odborného pracoviště v Ústí nad Labem zabývá **Referát prezentace a propagace**. V roce 2004 byly vydány 4 tituly s číslem ISBN:

Brožura *Zpřístupněné hrady, zámky a jiné vybrané památky severních Čech* v roce 2004 a brožura *Státní zámek Libochovice, Státní zámek Krásný Dvůr, Státní zámek Duchcov, Státní zámek Grabštejn – německá mu-tace*.

Dále referát výrazně spolupracoval s Oddělením cestovního ruchu úřadu Ústeckého kraje, díky jehož finanční podpoře byly vydány souhrnné skládačky o objektech v češtině, polštině, angličtině, ruštině a němčině.

Pro potřeby památkových objektů bylo vydáno pohlednice, brožura *Památkové objekty ve správě Národního památkového ústavu, územního odborného pracoviště v Ústí nad Labem*, a samostatné propagační letáky.

Tradičně jsme se účastnili expozice Hrady a zámky České republiky na veletrhu cestovního ruchu Regi-outour V Brně, veletrhu Holiday World v Praze a Euroregiontour v Jablonci nad Nisou.

Útvar památkové péče

Útvar památkové péče vykonává komplexní odborné činnosti a služby v oblasti památkové péče v územní působnosti územního pracoviště. Útvar je řízen odborným náměstkem - územním konzervátorem, zaměstnanci v něm zařazení mu přímo podléhají.

Útvar se člení na:

- oddělení evidence a informací
- oddělení péče o nemovitě kulturní památky a památkově chráněná území
- oddělení péče o movitě kulturní památky
- oddělení výzkumu, průzkumu a dokumentace sekretariát útvaru

Útvar památkové péče zajišťuje prostřednictvím 5 oddělení odborně metodickou a výzkumnou činnost v územní působnosti dvou krajů – Ústeckého a Libereckého, od roku 2003 s rozšířením do okresu Semily.

Při hodnocení výsledků uplynulého roku 2004 je nutno s určitou lítostí konstatovat, že vzhledem k personálním podmínkám se útvar památkové péče i nadále obtížněji vyrovnával se značným úsilím se změnami zásadního charakteru v činnosti pracoviště Národního památkového ústavu s celostátní působností (ustaveného v předchozím roce) – souvisejícími hlavně s transformací veřejné správy. S touto zásadní územní změnou se enormně zvýšil objem

písemné komunikace s výkonnými orgány SPP a vlastníky památek, nikoliv však úměrně tomu počet odborných pracovníků zajišťující odborný servis pro výkon státní správy v oblasti památkové péče.

Při mírném navýšení o 2 odborné pracovníky pro pracoviště Liberec od pololetí 2003 nebylo možné v podstatě trojnásobné navýšení počtu žádostí o odborná stanoviska spolu se stanovenou lhůtou 20 pracovních dnů k jejich vyřízení bezproblémově zvládat. Od začátku roku 2004 bylo trvale převedeno s výkonem činnosti v Liberci celkem 7 pracovníků, zajišťujících odborně metodickou činnost na území 4 okresů Libereckého kraje, do nově ustaveného oddělení památkové péče v Liberci.

V souladu se zněním Statutu NPÚ jsou pro plnění náročných výzkumných i odborně metodických úkolů zapotřebí nejen kvalifikovaní odborníci, ale je také nezbytné věnovat pozornost soustavnému zvyšování jejich odborné úrovně v souladu s nejnovějšími poznatky v oboru.

Stále se jeví jako nereálné získat pro činnost památkové péče odborné pracovníky, speciálně s architektonickým či stavebně technickým zaměřením studia. Stanovené oprávněné požadavky na technicky orientovanou kvalifikaci odborných pracovníků zajišťujících agendu dle § 14 zákona č. 20/1987 Sb., o kulturních památkách, jsou za současných ekonomických podmínek stále nesplnitelné, neboť takto vzdělaní odborníci získávají lehce zaměstnání s minimálně dvojnásobným platem oproti pracovníkům památkové péče.

Uvedenou tíživou situaci se snažíme v posledních letech řešit schopnými absolventy PF UJEP v oboru kulturně historická regionalistika, kteří (i za přímé účasti některých pracovníků NPÚ jako přednášejících a lektorů) získali dobré teoretické znalosti v oboru památkové péče a stávají se tak pro činnost odborné i výkonné složky památkové péče významnou posilou.

V průběhu roku 2004 se vlivem ukončení pracovního poměru i přechodu některých zkušených pracovníků do oddělení památkové péče v Liberci výrazně proměnila věková skladba odborných pracovníků. Nově nastupující absolventi UJEP přicházejí s velmi dobrými teoretickými znalostmi, které si průběžně zdokonalují účastí v odborných seminářích, kursech, odborných dílnách NPÚ i studiem příslušné odborné literatury, ale teprve v průběhu let získají potřebné praktické zkušenosti.

Nutno konstatovat, že i za uvedených nepříznivých okolností se podařilo úkoly uložené pro rok 2004 útvaru památkové péče v celém rozsahu splnit.

Konkrétnějšími výsledky řešení jednotlivých úkolů v průběhu roku 2004 v útvaru památkové péče se zabývají následující zprávy z jednotlivých oddělení.

Oddělení evidence a informací

Oddělení evidence a informací zajišťuje dokumentační činnost a informační servis pro ostatní oddělení Národního památkového ústavu, územního odborného pracoviště v Ústí nad Labem, další odborné složky památkové péče i vlastníky kulturních památek. Rovněž spolupracuje v oblasti evidence a dokumentace památek s orgány pověřenými výkonem státní správy v památkové péči.

Hlavní náplní práce je dokumentace nemovitých a movitých kulturních památek, práce v terénu, fotodokumentace, odborné popisy a získávání dalších informací o jednotlivých kulturních památkách a evidence seznamů kulturních památek (movitých i nemovitých).

Další podstatnou složkou je terénní průzkum, na základě kterého jsou zpracovávány nové návrhy na prohlášení věcí za kulturní památku, posuzovány návrhy na zrušení prohlášení, popřípadě doplňování starších návrhů na prohlášení aktuálními údaji a dokumentací. V kompetenci oddělení evidence a informací je také vyjadřování se k návrhům na přemístění kulturních památek.

V oblasti identifikace krádeží kulturních památek či církevního mobiliáře pracovníci spolupracují s Policií ČR.

Seznam nemovitých kulturních památek

V roce 2004 prohlásilo MK 28 nových nemovitých kulturních památek. K nově prohlášeným kulturním památkám jsou zpracovány evidenční listy, jejichž nedílnou součástí jsou další přílohy: výpis z katastru nemovitostí, katastrální mapa s identifikačním zákresem a kopie prohlášení.

Na úkolu Obnova identifikace nemovitých kulturních památek v ČR pokračuje oddělení dle časových a personálních možností.

Ke konci hodnoceného období byl následující stav rozpracovanosti úkolu:

Okres Děčín:

V roce 2004 byla dokončována reidentifikace nemovitých kulturních památek. Jednalo se především o zaměřování památek v terénu – z celkového počtu 109 památek bylo zaměřeno 51 rejstříkových čísel, které byly následně počítačově zpracovány v programu Dikat-P.

Okres Chomutov:

V souvislosti se zpracováním Zásad památkové ochrany území historických měst byla provedena obnova identifikace 118 kulturních památek na území MPR Kadaň.

Okres Litoměřice:

V průběhu roku 2004 byla zpracována 2 katastrální území – Terezín a Úštěk. V Terezíně pokračovala reidentifikace pevnostního systému (představující jedno rejstříkové číslo), který je v současné době na základě objednávky města Terezín nově zaměřován. Úštěk byl řešen v souvislosti se zpracováním Zásad památkové ochrany území města, celkem se zde jednalo o 50 rejstříkových čísel.

Okres Louny:

Byla provedena reidentifikace jedné památky v Lounech (soubor dělnické kolonie zv. Kotěrova) čítající 62 položek.

V souvislosti se zpracováním Zásad památkové ochrany území historických měst byla provedena obnova identifikace 6 kulturních památek na území MPZ Žatec.

Okres Most:

V roce 2004 pokračovala reidentifikace nemovitých kulturních památek okresu Most, kdy bylo v terénu identifikováno 72 kulturních památek čítajících 207 položek. Reidentifikaci okresu Most prozatím není možné dokončit, protože nejsou k dispozici mapové podklady. K dořešení úkolu bylo jednáno s Magistrátem města Most, který přislíbil zapůjčení uvedených podkladů.

Okres Ústí nad Labem:

V roce 2004 byla započata a dokončena reidentifikace nemovitých kulturních památek. V terénu bylo zakresleno do papírových podkladů (katastrálních map) a do programu Dikat-P 180 kulturních památek, čítajících 376 položek. 37 položek je nutné pro upřesnění jejich identifikace doměřit v terénu. V průběhu řešení úkolu bylo zjištěno přečíslování parcel na okrese Ústí nad Labem. Proto prozatím není možné převádět zákresy objektů do digitální podoby v programech Dikat-P a ArcGis 8.3. Navázání spolupráce závisí na zpracování smlouvy ústředním pracovištěm NPÚ.

Zpracování evidenčních listů prohlášených nemovitých kulturních památek

V průběhu roku 2004 bylo zkompleťováno a Ústřednímu pracovišti NPÚ předáno celkem 344 evidenčních listů s přílohami.

Příprava návrhů a stanovisek k návrhům na prohlášení věci za kulturní památku

- pro jednání příslušné odborné komise zpracováno celkem 27 stanovisek – 6 ke zrušení prohlášení, ostatní k prohlášením za kulturní památku.

Seznam movitých kulturních památek

V roce 2004 prohlásilo MK 43 nových movitých kulturních památek.

Za rok 2004 bylo zaevidováno do programu MAC ART PRO celkem 1785 nových záznamů, z toho bylo cca 50 odcizených uměleckých děl – soch, obrazů, svícňů atd. z církevních objektů, především z Libereckého kraje a exteriérových kamenných plastik. Ve všech případech zcizených děl byla kompletní dokumentace předána Policii ČR pro zahájení pátrání. Celkem byla do databáze MacArt převedena obrazová dokumentace mobiliářů 42 církevních objektů.

V roce 2004 bylo započato s přenosem obrazové dokumentace z videokazet na DVD media – celkem 17 videokazet na 35 DVD-R, tj. dokumentace celkem 179 církevních objektů.

V průběhu roku bylo zpracováno 31 návrhů na prohlášení za kulturní památky (především v církevních objektech (Želenice, Bedřichov, Libochovany, Podbořany, Držkov, Kamenický Šenov atd.) a posláno včetně všech příloh MK ČR k zahájení řízení o prohlášení.

Podle zák. č. 71/94 Sb.: „O prodeji a vývozu předmětů kulturní hodnoty“ (80/2004 Sb.) vydáno 6 osvědčení k vývozu z 8 doručených žádostí. 2 žádosti byly zpracovány a s návrhem na prohlášení za kulturní památky byly zaslány MK ČR. Návrhy byly akceptovány a na základě rozhodnutí o prohlášení byly pro ně zpracovány evidenční listy.

Na základě dohody s litoměřickým biskupstvím je v úseku movitých kulturních památek pořizována barevná fotodokumentace církevních mobiliářů. V roce 2004 bylo takto zdokumentováno 40 církevních objektů, především v okresech Liberec, Česká Lípa a Litoměřice.

Barevná fotodokumentace je v zimních měsících popisována, čísla negativů jsou doplňována do evidenčních listů, v případě nemovitých kulturních památek předávána do příslušného úseku k zaevidování. Celkem popsáno 1120 ks fotografií.

Za rok 2004 bylo celkem zpracováno 62 nových evidenčních listů (movitých) kulturních památek. Všechny byly odevzdány ústřednímu pracovišti NPÚ v Praze.

Dále bylo zpracováno 21 evidenčních listů pro kulturní památky prohlášené na základě osvědčení ze zákona č. 71/94 Sb. (80/2004 Sb), které byly prohlášeny již v minulosti, ale byly NPÚ ÚOP doručeny až v roce 2004. Po zpracování těchto EL byla provedena kontrola s ústředním seznamem v NPÚ ÚP v Praze a výsledky postoupeny MK ČR.

Sbírka restaurátorských zpráv

Do oddělení evidence a informací doručeno celkem 116 restaurátorských zpráv. V Excelu vytvořena databáze, v níž jsou zaevidovány všechny rest. zprávy, která je s každým novým zápisem aktualizována. Ke každé zprávě je veden záznam v přírůstkové knize a v kartotéce je zpracován kartotéční lístek. V roce 2004 mělo zdejší pracoviště uloženo celkem 1735 restaurátorských zpráv.

Sbírka obrazové dokumentace

Ve fotografickém oddělení bylo v roce 2004 zpracováno 194 zakázek. Celkem bylo vyhotoveno 3323 ks černobílých zvětšenin 13x18, 860 ks kontaktů formátu 6x7, 2778 ks barevných zvětšenin 13x18, 127 ks diapozitivních snímků o rozměrech 6x7, 6x8, 6x4,5 a 1282 digitálních snímků. Celkem bylo spotřebováno 535 ks černobílých svitkových filmů a 81 ks barevných kinofilmů. Kromě běžné fotodokumentace bylo zpracováno i 5 video zakázek. Pro archívní účely bylo naskenováno, zpracováno a následně uloženo na CD 1491 ks černobílých fotografií.

Odborná spisovna

V roce 2004 bylo do odborné spisovny přijato 12 protokolů – tj. 6236 listů pro kraj Liberecký, a 20 – tj. 13777 listů protokolů pro kraj Ústecký, které byly roztrženy a založeny ke stávající starší dokumentaci.

Odborná knihovna

V roce 2004 bylo nově pořízeno 433 knih. Do přírůstkového seznamu počítačového programu TINLIB zaneseno 433 knihovních jednotek (databáze má prozatím 12.000 záznamů) Byla zahájena kompletní oprava záznamů v programu Tinlib. Knihovní fond byl kompletně opatřen štítky. Knihovna byla v roce 2004 zapsána do evidence knihoven Ministerstva kultury ČR. Z knihovního fondu bylo vyřazeno 147 knihovních jednotek.

Sbírka stavebně historických průzkumů a plánové dokumentace

V průběhu roku provedena další etapa inventarizace a evidence v programech Excel a Access včetně vyhotovení nových štítků ve sbírkách *stavebně historických průzkumů, mapové a plánové dokumentace a dokumentace těžební oblasti*, konkrétně archivace a evidence:

- 250 nových SHP, analýz a studií – evidence je dovedena k počtu 1313 položek

- 868 přírůstků do sbírky plánové dokumentace: číslo rejstříku 784 až 1647 (celkem 1647 položek)

- Seřazení položek sbírky těžebních oblastí podle abecedy a rejstříkového čísla – evidence je dovedena k počtu 422 položek

- Vypracování průvodní zprávy k dokumentaci uložené v archivu těžebních oblastí

Základní evidence mobiliárních fondů

Práce na revizi stávajících karet základní evidence mobiliárního fondu zámku Ploskovice pokračovaly průběžně po celý rok 2004. V prvním pololetí byla revize provedena u 489 položek, v druhém u 383 položek. V reálu to znamená, že se jedná o počty evidenčních čísel, nikoli jednotek. V řadě případů byly vypracovány evidenční listy pro každou evidenční jednotku. Toto platí zvláště u porcelánu, kde mnohdy pod označením a) b) je šálek a podšálek, ale každý pochází z jiné doby či servisu. Naopak u rámců se samostatné listy nezhotovovaly a tyto jsou popsány u hlavního předmětu. Celkem bylo v roce 2004 řešeno 872 karet.

Celkové počty kulturních památek k 31. 12. 2004

nemovité kulturní památky	4 965
movité kulturní památky	3 460
památkově chráněná území	74

Nově prohlášené movité a nemovité kulturní památky – podle krajů a s uvedením okresů

Prohlášené movité památky v roce 2004

Ústecký kraj

Číslo rejstříku	Obec (část obce)	okres	památky
100877	Děčín	Děčín	varhany z kostela Povýšení sv. Kříže
100 933	Chřibská	Děčín	kazatelna v kostele sv. Jiří
100 957	Jimlín	Louny	boční oltář sv. Anny z kaple zámku Nový Hrad
100 958	Jimlín	Louny	kostelní lavice ze zámec. kaple zámku Nový Hrad
100 970/1	Bílina	Teplice	portrét Leopolda Popela z Lobkovic
100 970/2	Bílina	Teplice	portrét Eleonory Karoliny Popelové z Lobkovic, fara čp. 95/2
100 970/3	Bílina	Teplice	portrét šlechtice, fara čp. 95/2
100 970/4	Bílina	Teplice	monstrance s P. Marií Bolestnou
100 970/5	Bílina	Teplice	ostatkový kříž dat. 1761
101 042	Žim	Teplice	varhany v kostele Povýšení sv. Kříže
26125/5-3581	Benešov n/Pl.	Děčín	boční oltář sv. Jana Nepomuckého v kostele Narození P. Marie na již. straně presbytáře
26125/5-3581	Benešov n/Pl.	Děčín	boční oltář sv. Františka Xaverského v kostele Narození P. Marie na již. straně lodi
40524/5-811	Vejprty	Chomutov	oltář sv. Martina ve hřbit. kostele sv. Martina
36773/5-3968	Šluknov	Děčín	varhany v kostele sv. Václava
101223	Rumburk	Děčín	prvotisk Postyly na evangelia
101 300	Roudnice n. Labem	Litoměřice	obraz Kristus nesoucí kříž v kapli aug. kláštera
101 307/1-6	Mukov	Teplice	soubor věcí movité povahy v kostele sv. Prokopa
101 314/1-5	Podbořany	Louny	soubor věcí movité povahy v kostele Bož. Spas.
30050/5-3868	Rumburk	Děčín	varhany v evangelickém kostele
37351/5-591	Libědice	Chomutov	varhany v evangelickém kostele

Liberecký kraj

Číslo rejstříku	Obec (část obce)	okres	památky
100-766	Světlá p/Ještědem	Liberec	monstrance v kostele sv. Mikuláše
100 889	Česká Lípa	Česká Lípa	sochařské dílo-Betlém: Tři králové
100 894	Malá Skála	Jablonec nad Nisou	kropenka, zámek Malá Skála
101 023	Trávník	Česká Lípa	plastika Piety z kaple sv. Jana
101 011	Český Dub	Liberec	pulpit z kostela sv. Ducha

101133	Bedřichov	Liberec	soubor tří zvonů, věž kostela sv. Antonína
101 140	Jablonec n/Nisou	Jablonec nad Nisou	socha P. Marie s Ježíškem (19. století)
101 141	Jablonec n/Nisou	Jablonec nad Nisou	socha P. Marie Bolestné (po pol. 18. století)
101 266/5	Vyskeř	Semily	hlavní oltář v kostele Nanebevzetí P. M.
101 266/6	Vyskeř	Semily	křtitelnice v kostele Nanebevzetí P. M.
101 266/7	Vyskeř	Semily	boční oltář sv. Václava v kostele Nanebevz. P. M.
101 266/8	Vyskeř	Semily	varhany v kostele Nanebevzetí P. M.
101 266/9	Vyskeř	Semily	kazatelna v kostele Nanebevzetí P. M.
101 267	Vyskeř	Semily	zvon ve věži kostela Nanebevzetí P. M.

Prohlášené nemovité památky v roce 2004

Ústecký kraj

Číslo rejstříku	Obec (část obce)	okres	památko
101072	Česká Kamenice	Děčín	areál domu čp. 311
101275	Česká Kamenice	Děčín	areál domu čp. 513
101231	Merboltice	Děčín	areál usedlosti čp. 141 a čp. 192
101298	Přední Lhota	Děčín	kaple Nejsvětější Trojice
101263	Rožany	Děčín	soubor mostů
101169	Litoměřice	Litoměřice	dům čp. 275 se 6 sklepy
101221	Terezín	Litoměřice	dům čp. 211
101214	Úštěk	Litoměřice	Hasičská zbrojnice
101057	Kryry	Louny	rozhledna zv. Schillerova
100978	Vesce	Louny	kaple
100991	Janov	Most	dům čp. 3
101191	Malhostice	Teplice	kaple
100967	Teplice	Teplice	areál židovského hřbitova

Liberecký kraj

Číslo rejstříku	Obec (část obce)	okres	památko
100917	Drchlava	Česká Lípa	areál kostela sv. Mikuláše
100990	Dubá	Česká Lípa	bývalý hotel čp. 217
100909	Železný Brod m. č. Trávníky	Jablonec nad Nisou	dům č. e. 82
101215	Železný Brod m. č. Trávníky	Jablonec nad Nisou	dům čp. 141
101244	Frýdlant	Liberec	areál domu čp. 907

101214	Bedřichovka	Liberec	kaplička
101070	Rynoltice	Liberec	dům č. e. 57/4
100875	Lestkov	Semily	kříž
101254	Peřimov	Semily	dům čp. 18 se stodolou
101004	Přepeře	Semily	areál fary čp. 10
100925	Roztoky u Jilemnice	Semily	areál kostela sv. Filipa a Jakuba
101046	Turnov	Semily	obřadní síň s márnicí
101266	Vyskeř	Semily	areál kostela Nanebevzetí P. Marie

Soupis podaných návrhů na prohlášení za movité a nemovité kulturních památek

Návrhy na prohlášení, podávané NPÚ ÚOP v Ústí nad Labem

a) nemovité

- Rumburk, okres Děčín, mostek
- Železný Brod, okres Jablonec nad Nisou, centrální kříž

b) movité

- Heřmanice v Podještědí, okres Česká Lípa, kaple sv. Antonína Paduánského, mobiliář
- Kamenický Šenov, okres Česká Lípa, kostel sv. Jana Křtitele, soubor mobiliáře
- Kamenický Šenov, okres Česká Lípa, Sklářské muzeum, sbírka skla Lobmeyr
- Rumburk, okres Děčín, evangelický kostel, varhany
- Horní Ves, okres Chomutov – kostel sv. Prokopa, soubor mobiliáře
- Bedřichov, okres Jablonec nad Nisou, kostel sv. Antonína, soubor tří zvonů
- Držkov, okres Jablonec nad Nisou, kostel sv. Bartoloměje, hlavní oltář
- Roudnice nad Labem, okres Litoměřice, obraz Krista nesoucího kříž
- Libochovany, okres Litoměřice, Narození Panny Marie, soubor mobiliáře
- Peruc, okres Louny, zámek čp. 1, soubor 23 ks kachlových kamen
- Podbořany, okres Louny, kostel Božího Spasitele, soubor movitého vybavení
- Želenice, okres Most – hlavní oltář
- obraz Příbuzenstva Kristova
- varhany
- Mukov, okres Teplice, kostel sv. Prokopa, soubor mobiliáře

Oddělení péče o nemovité památky

Oddělení péče o nemovité památky (OPNP) především odborně posuzuje obnovu nemovitých kulturních památek a plošně chráněných historických lokalit Ústeckého kraje. Konkrétně to znamená zajišťovat kromě početného souboru solitérních památek další odborně metodickou činnost v 5 městských památkových rezervacích, 17 městských památkových zónách, 3 vesnických památkových rezervacích, x vesnických památkových zónách a dvou krajinných památkových zónách. Dle možností a forem přístupu investorů a projektantů se upřednostňoval způsob konzultace zamýšlených postupů obnovy nemovitého památkového fondu v předstihu před konečným zpracováním příslušné dokumentace. V souladu se zákonem č. 20/1987 Sb., o státní památkové péči, se dle § 14 zpracovávala odborná vyjádření pro městské úřady, pověřené výkonem státní správy jako podklad pro vydání správních rozhodnutí. V roce 2004 to představovalo okolo 1900 termínovaných vyjádření. Vedle této hlavní činnosti pracovníci oddělení dle časových možností sledovali stav stavebního památkového fondu, prováděli jeho průzkum a dokumentaci a ve spolupráci s ostatními odděleními útvaru památkové péče a pracovníky na pověřených obcích navrhovali opatření vedoucí k jeho uchování či revitalizaci.

V roce 2004 se pracovníci podíleli na zpracování plánů ochrany MPR Kadaň a MPZ Žatec, v úzké spolupráci s oddělením evidence a informací. S uvedeným oddělením také řešili dílčí úkoly obnovy identifikace nemovitých památek a návrhů na prohlášení věcí za kulturní památky.

V průběhu roku se oddělení muselo vyrovnávat s některými personálními problémy – s dlouhodobou nemocností odborné pracovnice a s rovněž dlouhodobě neobsazeným místem vedoucího oddělení, kterého se vzhledem k oprávněným požadavkům na kvalifikaci a pracovní zkušenosti v oboru a ekonomickým možnostem oboru nedařilo zajistit.

Konkrétnější přehled vybraných akcí je uveden v následujícím textu.

Okres Děčín

(odborně-metodická činnost: Mgr. J. Volrábová, Bc. A. Sellnerová, Bc. L. Radová, Bc. J. Tothová)

MPZ Benešov nad Ploučnicí

Územní plán obce – zadán v roce 2004 ke zpracování, řešen v souladu s podmínkami NPÚ.

Kaple Bolestné P. Marie z roku 1749 – opravy fasády navázaly na opravu střechy a okenních výplní, které byly realizovány v předešlých letech. Okolo oválných oken a nik nároží byly vytaženy jednoduché pásové šambrány, fasádní nátěr byl proveden nemodifikovanou vápennou barvou podle průzkumu barevnosti Mgr. Víta Mudruňky – bílá plocha, tektonika šedá.

Řešena oprava povrchů přístupových komunikací.

Dílčí stavební záměry – většinou nezkvalitňující stavební fond MPZ – jako čp.: 17, 46, 65, 154, 158, 272, 349, 416, 452, 545, 558.

V MPZ nadále dochází k množství degradujících úprav (např. používání nevhodných materiálů při opravách – plastová okna, akrylátové fasádní nátěry apod., které přispívají k celkovému poklesu architektonických hodnot. Urbanistické hodnoty naštěstí zůstávají zachovány.)

MPZ Česká Kamenice

Jednotlivé domy v MPZ:

Dům čp. 122 – sanace dřevěných konstrukcí

Dům čp. 229 – sanace roubení, oprava střechy

Dům čp. 272 – oprava podlahy zasedací síně

Dům čp. 272 – rekonstrukce interiéru

Dům čp. 311 – fasády

Dům čp. 350 – rekonstrukce schodiště

Dům čp. 340 – výměna oken, vstupních dveří, oprava fasády

Dům čp. 73 – odstranění příčin zavlhčení, oprava schodiště

Kaple Narození Panny Marie – realizace kompletní opravy

Kostel sv. Jakuba Staršího – dokončení celkové obnovy

V roce 2004 byl zájem zaměřen především na opravu povrchů přístupových komunikací, realizováno několik většinou zkvalitňujících stavebních záměrů (zejména rekonstrukce fasád, výměna dožilých okenních výplní apod.) čp.: 39, 43, 53, 57, 115, 139, 125, 154, 171, 176, 182, 204, 251, 305, 394, 537, 636.

VPZ Vysoká Lípa

Provedeny základní udržovací a opravné práce těchto čp.: 4, 10, 14, 18, 52, 99, 102, 111, 117, 120,

většinou se jednalo pouze o přístavby lehkých dřevěných konstrukcí k jednotlivým objektům.

Bechlejevici, dům čp. 7, výměna dožilých oken, sanace a náhrada napadeného roubení a dřevěných prvků

Filipov, dům čp. 27, výměna dožilé střešní krytiny a oprava napadených prvků krovu

MPZ Šluknov

V prostoru náměstí Míru byla vyměněna na několika domech krytina. Bohužel zástupcům památkové péče se nedaří kvůli velkému tlaku investorů prosadit návrat pálené krytiny do hlavního městského prostoru. Nejčastěji je požadována živičná krytina, výsledkem řešení je nakonec výměna stávajících azbestocementových šablon za vláknocementové. Na domě čp. 321 byla provedena repase okenních výplní za přispění Programu regenerace městských památkových rezervací a zón.

VPR Rumburk

Šmilovského ulice

Pokračovala výměna nevhodných typů krytin za přírodní břidlicové šablony, včetně obkladů štítů (domy čp. 888 a 889) za přispění Programu péče o vesnické památkové rezervace a zóny a krajinné památkové zóny v ČR.

Evangelický kostel – byl proveden nový krov na obytné části

Dům čp. 290 – obnoveny hrázděné patro. Bez vědomí zástupců památkové péče byly odstraněny barokní obložky dveří.

Areál Lorety – byla dokončena oprava severního uličního průčelí, v ambitech bylo započato s repasí prosklených výplní a pokračovalo se v restaurování nástropních maleb.

Mikulášovice – kostel sv. Mikuláše

Opravena větší část hlavního vstupního průčelí, včetně velmi kvalitně provedeného restaurování kamenných prvků.

Okres Chomutov

(odborně-metodická činnost: Bc. Jaroslav Skopec)

Vintířov – kostel sv. Markéty

Provedena první etapa prací na opravě krovu a výměny střešní krytiny. V následujícím roce by práce měly pokračovat.

Škrle – kostel sv. Jakuba v obci – byly osazeny nové dřevěné vstupní dveře a nová dřevěná okna.

Výsluní – kostel sv. Václava – dokončovány práce na výstavbě nového krovu společně s položením krytiny. Zahájeny byly i práce na opravě oken kostela.

Jirkov – Na městské věži, při kostele sv. Jiljí, byly opraveny a navraceny do původní podoby ciferníky věžních hodin.

Červený Hrádek – bylo provedeno nasvětlení objektu zámku a některé interiérové úpravy - např. podlaha v hlavním sále.

Vejpřty – kostel Všech svatých – započaty práce na opravě vnitřních omítek, obnovení stropní výmalby a opravy dřevěného kůru.

MPZ Chomutov

- dokončeny stavební práce na budově školy čp. 104, kam byl přemístěna část městského úřadu.

Bez odborného vyjádření NPÚ ÚOP v Ústí nad Labem a závazného stanoviska MěÚ v Chomutově byly dlouhodobě prováděny razantní stavební úpravy ve velice hodnotném domě čp. 114 s řadou dochovaných autentických konstrukcí. U ostatních objektů v MPZ, na které byla vydávána odborná vyjádření, se úpravy vztahovaly zejména na běžnou údržbu, tzn. výměna oken, střešní krytiny, opravy a nátěr fasád, drobné interiérové úpravy atd.

MPZ Kadaň

- kromě prací běžné údržby (opravy a výměny oken, střešních krytin, nátěry fasád atd.) byly realizovány tyto významnější akce: restaurátorsky byla opravena jižní fasáda domu čp. 7; byla dokončena oprava fasád na kostele sv. Anny a jejich nátěr, pokračují stavební práce na rekonstrukci objektu čp. 147 tzv. Střelnice, oprava kamenného mostu při objektu mlýna čp. 283.

MPZ Klášterec nad Ohří

- vyměněny, či restaurátorsky opraveny okenní výplně na fasádách nádvoří zámku. Na příští rok se plánuje výměna a oprava oken hlavního průčelí. V ostatních případech se jednalo o práce na běžné údržbě objektů.

MPZ Maškov

- z významnějších akcí je třeba zmínit zastřešení sakristie kostela sv. Barbory. Dále se jednalo o provizorní statické zajištění hradební zdi při zámku, na příští rok se připravuje statické zajištění a oprava hradební zdi. Byly zahájeny stavební práce na objektu čp. 2 v areálu zámku, které spočívaly v odstranění novodobého vnějšího schodiště, vyhloubení základové jámy pro základy budoucí přístavby, v interiérových stavebních úpravách a ve vyčištění prostoru krovu. U ostatních objektů se stavební úpravy vztahovaly především na údržbové práce menšího rozsahu.

Okres Litoměřice

(odborně-metodická činnost: I. Augstenová, Mgr. E. Nová, Mgr. M. Nový, Bc. J. Tothová)

MPR Úštěk

V rámci programu regenerace byly provedeny fasády na domech Mírové náměstí čp. 36 a 55, 16, a 58, střešní krytina na domě Mírové náměstí čp. 75. Tyto práce byly provedeny v dobré kvalitě a v souladu s pokyny památkové péče.

Domek čp. 28, ul. 1. máje (tzv. ptačí domek)

Úpravy vysunuté světničky nejsou provedeny přesně podle projektu, ani jako přesná kopie bývalé světničky. S vlastníkem bylo zahájeno řízení a požadavky byly uvedeny ve stavebním deníku.

Městský hrad – nejvýznamnější akcí je zahájení prací na řadu let nerealizovaném statickém zajištění městského hradu, práce se provádějí s finanční dotací Krajského úřadu v Ústí n. L.

Líčenice – dům čp. 12 – velmi úspěšné bylo částečné odstranění havarijního stavu domku s dřevěným komínem.

Finanční prostředky byly maximálně využity pro zajištění další existence stavby. Konstrukce, které nebylo pro nedostatek finančních prostředků možno opravit, jsou alespoň provizorně zajištěny, nejnutnější práce na plné vazbě u štítu a obnova bednění byly provedeny v plném rozsahu. Objekt může posloužit jako *vzorová ukázka použití prostředků havarijního fondu* pro záchranu památky.

Robeč – fara čp. 1 – rovněž odstraňování havarijního stavu bylo provedeno v plánovaném rozsahu. Do jisté míry sporná je kvalita provedené opravy venkovních omítek štítové stěny, původní štuková výzdoba je místy zjednodušená. Z prostředků havarijního fondu zde byla realizována oprava krovu a krytiny.

Mukařov – zvonice – ani po provedené dílčí opravě není objekt v dobrém stavebně technickém stavu

Ochranné pásmo NKP Říp

V ochranném pásmu NKP Říp se jedná většinou o nevhodně zvolené typy rodinných domků, jinak o výměny hodnotných oken a dveří, nevhodné krytiny, nebo o údržbu havarijních areálů, kde se zápisem rozšiřuje a určuje nutný rozsah prací. Až na výjimky se v tomto roce podařilo jednáním se stavebníky dosáhnout shody a změny žádosti tak, aby nebylo nutno vydávat rozhodnutí nepřípustné. V minulém roce bylo nutno konstatovat, že pokud vlastníka nepřesvědčíme na místním šetření, jsou mu práce po odvolání povoleny.

Nezměněná je situace v hromadném používání plastových oken v ochranném pásmu, kde prakticky nejsou evidovány památkové objekty lidové architektury. Většinou se jedná o výměnu novodobých trojdílných oken za stejná plastová, kde trvání na použití dřevěných oken je do jisté míry sporné a bez podpory ze strany výkonu státní správy nerealné.

Celkem vydáno 231 odborných stanovisek.

Konojedy

Zámek – objekt je ve velmi špatném stavebním stavu, neúspěšně zatím probíhá jednání s vlastníkem zámku zahájení záchranných prací.

Kostel Nanebevzetí P. Marie – objekt byl vyklizen, uskutečněny již dva koncerty. Havarijní stav však trvá.

MPZ Roudnice nad Labem

Řešeny především výměny výplní a krytiny a opravy fasád. Problematické jsou především výměny oken, kde je velký tlak vlastníků, čímž jsou zde přes zamítavá odborná vyjádření NPÚ zcela běžně orgánem památkové péče (MěÚ Roudnice n. L.) tolerována plastová okna. V tomto roce byla ukončena několikaletá oprava ambítů a kapitulní síně v bývalém augustiniánském klášteře z příspěvků PZAD, následné úpravy budou probíhat dle finančních možností investora. Z programu regenerace MPR a MPZ byl poskytnut příspěvek na opravu fasád kaple sv. Viléma, která je jedinou významnější realizací vápenného nátěru v roudnické MPZ. V prostoru Karlova náměstí byly sloupky s rozhlasovými hlásiči nahrazeny bezdrátovým rozhlasem na několika domech. Výrazně se tak zlepšil výraz hlavního roudnického prostoru.

Doksany – do prostoru severně od kláštera i přes zamítavé odborné vyjádření NPÚ v územním řízení povolena výstavba průmyslového areálu s trojicí hal, který bude mít značně negativní vliv na dominantní pozici objektů kláštera v krajině.

Ochranné pásmo MPR Litoměřice

Většina odborných vyjádření vydána na výměnu výplní a krytiny a opravy fasád. Na přelomu roku 2004 a 2005 byla provedena demolice areálu bývalé koželužny ve čtvrti Želetice, kromě dvojice budov směrem k ulici Žernosecká, které budou začleněny do areálu obchodního centra Interspar. Před odstraněním objektů byla pracovištěm NPÚ provedena celková fotografická dokumentace a dokumentace drobných převážně truhlářských konstrukcí.

MPR Terežín

- v roce 2004 se řešily na území městské památkové rezervace především běžné stavební úpravy spojené s údržbou objektů – opravy truhlářských výplní, střech (čp. 153) apod. I tento rok pokračovaly práce na obnovách fasád poškozených mimo jiné při srpnové povodni z roku 2002, např. uliční průčelí domu čp. 127, čp. 109, čp. 118–119, čp. 149, čp. 186 či čp. 212.

I v roce 2004 se řešily v některých domech v interiérech popovodňové sanační práce – např. domy čp. 152 či čp. 224. Velkou rekonstrukční záležitostí, která v roce 2004 začala, je stavební úprava Malých pěchotních kasáren čp. 78 pro potřeby depozitářů pražského Národního muzea. Stavebními úpravami interiéru prochází i dům čp. 180 na náměstí, jejichž součástí jsou i restaurátorské práce na výzdobě neo-renesančního sálu.

Za práce většího rozsahu lze kladně hodnotit opravu fasád krematoria na židovském hřbitově, zdařilou rekonstrukci mostu u bývalé Bohušovické brány, architektonickou úpravu nádvoří tzv. Domu inženýrů čp. 84 či opravu pavilónu ve Smetanových sadech.

Při té příležitosti je třeba vyzdvihnout velmi dobrou spolupráci s odborem kultury Městského úřadu v Litoměřicích, konkrétně s paní Janou Spisarovou.

Bílý Újezd – byla započata náročná oprava střechy a krovu tvrze čp. 24. Při výkopu pro dešťovou kanalizaci byl proveden záchranný archeologický výzkum se zajímavými výsledky pro stavební vývoj tvrze.

Brozany – pokračovala obnova tvrze čp. 69. Byl proveden vápenný nátěr fasády a probíhaly další práce v interiérech pro nové využití (výstavní účely).

Čížkovice – opravena střecha a fasády kostela sv. Jakuba. Bohužel vápenný nátěr části fasády byl zřejmě realizován v nevhodných klimatických podmínkách, takže výsledek není uspokojivý.

Encovany – zahájena náročná oprava střech a krovů zámku čp. 1.

Hrušovka – s příspěvkem z havarijního programu realizována oprava části krovu a hrázdění domu usedlosti čp. 3

Křešice – provedeno statické zajištění kostela Navštívení Panny Marie, který byl zasažen povodní v roce 2002.

Liběšice – opravena fasáda kostela Nanebevzetí Panny Marie

Ploskovice – s příspěvkem z havarijního programu MK ČR opravena střecha (včetně krovu) domu čp. 6

Prackovice nad Labem – projekčně připravena oprava střechy a fasády kostela sv. Matouše a byly provedeny vyklízecí práce.

Štětí – dokončena rekonstrukce fary čp. 175 postižené povodní v roce 2002, bohužel z velké části v rozporu se závazným stanoviskem.

VPZ Slatina

– s příspěvkem z Programu VZR, VPZ a KPZ bylo provedeno statické zajištění stodoly u domu čp. 42 a oprava střechy stodoly u čp. 19.

Sutom – zahájena oprava fary čp. 1 pro nové využití soukromým vlastníkem.

Velké Žernoseky – zahájena náročná oprava prejzové střechy věže kostela sv. Mikuláše.

MPR Litoměřice

Většina stavební činnosti v MPR se týkala běžných udržovacích práce – výměna střešní krytiny, oprava a nátěr fasády, výměna oken a výkladců apod. Stále trvá silný tlak vlastníků na zřizování půdních vestaveb.

Významnější akce:

Katedrála sv. Štěpána – dokončení opravy fasády (jižní a východní strana)

Děkanský kostel Všechny Svatých – zahájena rekonstrukce elektroinstalace a spodních partií interiérových omítek

Kanovnický dům čp. 6 – 1. etapa statického zajištění (s příspěvkem z PZAD)

Budova muzea čp. 171 (bývalá radnice) – oprava fasády a kamenických prvků, které byly v havarijním stavu, oprava měděné střechy věžičky (s příspěvkem z Programu regenerace MPR)

Parkánová hradba za Galerii v Michalské ulici – oprava líce a korun zdiva

Dům čp. 155 – oprava krovu, výměna střešní krytiny, oprava fasády (s příspěvkem z Programu regenerace MPR)

MPZ Budyně nad Ohří

Po rozsáhlých úpravách a obnově veřejných prostranství, realizovaných v posledních letech městským úřadem na náměstí a v některých navazujících ulicích, soustřeďuje město nyní své úsilí do areálu hradu, aby i zde byly dlouhodobé akce celkové obnovy postupně dokončeny. Dílčí zdařilou akcí v tomto směru je v roce 2004 realizovaná úprava malého dvorku před čelním průčelím sýpky při hradební zdi, kde bylo v jednoduché zahradní úpravě umístěno několik soch či fragmenty plastik k volné prohlídce. Ostatní akce byly zajišťovány především vlastníky městských domů, z nichž některé jsou evidovanými kulturními památkami. Jednalo se hlavně o obnovy či úpravy fasád (např. čp. 2, 10 a 13 na Mírové náměstí, Pražská čp. 30, Školská 54), výmě-

nu oken (např. Říhovo nám. čp. 39), obnova budovy bývalého mlýnu (Okružní ul. čp. 101), dvorní přístavba (Hradební ul. čp. 360), příprava novostavby RD v ul. Průhon na východním okraji MPZ ad.

Okres Louny

odborně-metodická činnost – Bc. Lucie Radová, Mgr. D. Otáhal, Mgr. M. Nový)

Břvany – kostel sv. Martina - druhá etapa, při které byly opraveny a doplněny omítky, které byly následně opatřeny vápenným nátěrem. Při jeho aplikaci však nebyly dodrženy technologické podmínky stanovené výrobcem, a proto bylo nutné nátěr provést opakovaně. Po ukončení rekonstrukčních prací na kostele bylo provedeno základní zabezpečení márnice. Spočívalo ve stabilizaci koruny zdiva, opravě krovu a osazení prejzové krytiny.

Jimlín – zámek – pokračovala rekonstrukce hospodářských budov na prvním nádvoří. Byla dokončena oprava krovu nad levou částí, součástí prací bylo i položení nové bobrovkové krytiny na husté laťování a osazení volských ok. Průběžně byly prováděny drobné udržovací práce.

Postoloprty – na zámku byla lokálně opravena střecha (přeložení krytiny, nové klempířské prvky). Na objektu čp. 40 se vlivem dlouhodobé neúdržby zřítila střecha. Udržovací práce nařízené MěÚ, úsekem památkové péče, na základě odborného vyjádření NPÚ, nebyly dosud provedeny a objekt (stejně jako celý areál) proto dále chátrá.

Smolnice – byla dokončena rekonstrukce fary a Wiehlova domu. Oba objekty byly zkolaudovány a předány k užívání.

Žatecko

V regionu spadajícím pod město Žatec probíhá stavební aktivita v oblasti památkové péče především v samotném městě Žatci. Ve vesnicích v okolí Žatce bylo v roce 2004 vydáno několik správních rozhodnutí k opravám nemovitých památek, asi žádná z akcí však nebyla ve stejném roce zahájena (např. *Měcholupy* – zámek čp. 1 – výměna oken a dveří, *Lipenec* – oprava jednoho objektu v areálu hospodářského dvora, *Bezděkov* – kaple sv. Anny – oprava krovu a krytiny). Jedinou výjimkou je zřejmě zámek ve *Stekníku*, který je v majetku státu a práce na jeho celkové opravě zde kontinuálně probíhají, byť v rozsahu menším, než by bylo potřeba. V roce 2004 byla opravou stropů v jihozápadním nároží zámku dokončena jejich celková sanace. Práce byly provedeny mimořádně pečlivě, narušené stropní trámy byly šetrně protézovány či přiložkovány horními příložkami. Práce se podařilo provést s minimálním zásahem do omítaných podhledů stropů 1. patra. Záro-

veň byla v průběhu prací, po odkrytí do té doby neznámé situace s velkým významem pro doplnění poznání o stavebním vývoji objektu, pořízena zpracovatelem stavebně-historického průzkumu nálezořá práva.

V městě Žatec bylo vydáno cca 100 odborných vyjádření sloužících jako podklad pro správní rozhodnutí Městského úřadu v Žatci. Spolupráce s odborem rozvoje města, který je zároveň orgánem státní památkové péče, i s městským architektem je na velmi dobré úrovni, což se začíná odrážet na vzhledu města.

Převážná většina řešených kauz se týkala běžné údržby domovního fondu, adaptace bytových jednotek či úpravy parterů pro komerční účely. Některé akce je však třeba zmínit jmenovitě, neboť jsou z různých důvodů atypické.

Zřejmě nejzávažnější stavební činností, jež v roce 2004 proběhla, bylo položení páteřního rozvodu a přípojek do vybraných nemovitostí tepelného napáječe v prostoru Žižkova náměstí a ulice J. Hory. Tato akce byla následně spojena s rekonstrukcí rozvodů vysokého a nízkého napětí. Výkopy byly vedeny v lokalitě, jež má zásadní význam pro poznání postupného utváření žatecké aglomerace v raném a vrcholném středověku a zřejmě také pro celé české dějiny. Nové archeologické objevy jistě dále prohloubí naše poznání o žatecké minulosti, otázkou zůstává, zda toto poznání vyváží nevratnou ztrátu dosud dochovaných archeologických lokalit.

V roce 2004 byla dokončena postupná oprava, v některých úsecích spíše nové vystavění, hradeb v jihovýchodní části města. Při opravě došlo ze strany dodavatele k nepochopitelnému vybourání „montážního“ otvoru cca 1x1,5 m velkého do autentického hradebního zdiva.

Po požáru domu v roce 2002 byla konečně provedena oprava střechy domu čp. 200 v Dlouhé ulici, a to ve velmi dobré kvalitě.

Na Hořálkově náměstí byla provedena oprava vnějšího pláště domu čp. 66. Zatímco oprava střechy proběhla jako vzorová ukázká esteticky mimořádně pozitivních důsledků druhotného použití střešní krytiny, opravu fasády je třeba hodnotit kritičtěji. Sporná je zvolená barevnost, nátěrový systém a zejména aplikace disperzní akrylátové směsi na soklu a opěrácích domu, jež je svou strukturou a složením novodobým materiálem naprosto nevhodným pro použití na takto cenných stavbách v jádrech městských památkových rezervací.

Po letech dlouhodobého chátrání byl v objektu bývalého hotelu Zlatý lev čp. 228 adaptován pro komerční účely parter. Adaptace unifikovala originální prostor bývalé hotelové restaurace, část výzdoby však byla zachována pod sádkartonovými obklady a lze

ji v budoucnu obnovit. V následujících letech by měla pokračovat i zbývající obnova stavby.

Projekčně byly připraveny rozsáhlé investiční akce týkající se úpravy povrchů západní části náměstí Svobody, Žižkova náměstí a Chelčického náměstí.

Na území městské památkové zóny byla citlivě provedena oprava domu čp. 295 v ulici Obránců míru, který se stal druhým sídlem Městského úřadu v Žatci.

Citlivou restaurátorskou obnovou prošel rovněž interiér i vnější plášť domu čp. 315 rovněž v ulici Obránců míru. Celkově pozitivní dojem z opravy narušující pouze nevhodné detaily nové střechy.

Byly dokončeny projekty na opravu a rekonstrukci objektů na náměstí Prokopa Velikého, jež se spolu s novou vyhlídkovou věží mají stát centrem Chrámu chmele a piva, jenž by měl do města přilákat velké množství turistů a tím i přispět k celkovému zatraktivnění města pro turistický ruch.

V ochranném pásmu památkové rezervace je třeba upozornit na velmi kvalitně provedenou opravu střechy domu čp. 454 ve Zbyslavově ulici, který je jedním z posledních dokladů historické zástavby západní části podměstí.

Podbořansko

V roce 2004 nebyly řešeny zásadnější stavební úpravy kulturních památek, kromě jmenovitě uvedených akcí a zahájení rekonstrukce Schillerovy rozhledny v Kryrech.

Během roku však byla vydána závazná stanoviska na opravu střech dvou kostelů. Konkrétně se jedná o kostel Narození P. Marie v Morech, a kostel Narození P. Marie v Buškovících. Realizace oprav snad bude provedena v roce 2005.

Petrohrad – areál zámku čp. 1 – výměna střešní krytiny na ovčíně, zahájeny projekční práce na mimořádně náročné akci obnovy vnějších fasád zámku, plánované na rok 2005.

Skytaly – hrázďená chalupa čp. 13 – zahájena celková oprava pro potřeby cestovního ruchu (letní ubytovna, možná muzeum)

Okres Most

(odborně-metodická činnost: Ing. arch. Tomáš Stanko)

K obnově památkového fondu na území celého okresu bylo vydáno celkem 163 odborných vyjádření. Z toho největší počet – celkem 125 vyjádření – pro nově prohlášenou MPZ Litvínov – Osada. Agenda v této MPZ se týká sice prací menšího rozsahu, respektive údržbového charakteru – oprava střech, komínů, výměna topných médií, zkvalitnění sociálních zařízení, rozšíření bytů do podkroví a zejména výměna okenních rámců, ale svou četností nepřehlédnutelná. Problémem se jeví zejména požadavky

na výměnu okenních rámců původně dřevěných za nové rámy plastové, čímž se výrazně mění charakter jednotně řešeného souboru staveb. Vzhledem k situaci, kdy v daném chráněném území není žádný objekt přímo chráněnou kulturní památkou jako solitér, se řešení obnovy v původní materiálové skladbě nedaří prosadit.

Početnější byla i agenda na obnovy, údržby a úpravy objektů v ochranném pásmu zámku a kostela v Litvínově v počtu 23 vyjádření.

Z ostatních činností v okrese lze připomenout mírnou aktivitu s opravami a úpravami domků v POP Vtelno a zejména zahájení projekční přípravy obnovy areálu mlýna v Rudolicích.

Okres Teplice

(odborně-metodická činnost: Ing. arch. St. Flesar, Bc. L. Radová)

MPZ Teplice

Zámek čp. 517 – románské křídlo – schválena realizační dokumentace pro celkovou opravu a využití.

Fara čp. 71/9 – Zámecké nám., realizace statického zajištění budovy a celková oprava fasády.

Budova nádraží ČD – Nádražní nám., čp. 599/12, přestavba vstupní haly včetně realizace povrchu a nástupiště.

Dům čp. 647, Hřbitovní ul. (mimo MPZ), dům Pohřebního bratrstva, schválena PD celkové rekonstrukce + realizace nového krovu.

V MPZ Teplice byly řešeny rovněž novostavby objektů – např.:

- Masarykova ul. čp. 2485, novostavba obytného domu,

- U Nových lázní p.p.č. 1517/1 – realizace novostavby obytného domu.

Na území MPZ se stále vyskytují dlouhodobě neřešené problémy havarijního stavu hodnotných – v řadě případů i památkově chráněných objektů – k nezávažnějším patří :

- „Škvárovník“ čp. 2, Vrbenského.

- Městské lázně, čp. 1400, Hálkova ul

- Lipový dvůr, čp. 239, Lipová ul. Lipová ul. čp. 853 – dlouhodobě bez využití.

- Lipová čp. 747 – býv. poliklinika

- Meyerhof – zámecká zahrada – dlouhodobě bez využití.

MPZ Krupka

Hrad Krupka – IX. etapa statického zajištění hradního systému včetně systematického záchranného architektonického výzkumu ÚAPP Most.

Krupka – Bohosudov

- areál kostela Panny Marie – oprava fasád

- bývalý klášter, čp. 32 a 61 – pokračování oprav areálu

MPZ Duchcov

Areál zámku – zámecká zahrada – projekčně připravena obnova oplocení zámecké zahrady, výměna povrchů cest.

dům čp. 21/1 – nám. Republiky – výměna střešní krytiny (záchrana objektu).

Na náměstí se daří postupně obnovit plochy střech v původní pálené krytině.

Dubí – kostel Nanebevzetí Panny Marie – výměna výdřevy věže, ošetření krovu.

Kostomlaty pod Milešovkou – zámek – další etapa prací na celkové obnově areálu.

Mstíšov – kaple sv. Huberta – oprava střechy a fasády

MPZ Bílina

Dům čp. 43 - Komenského ul. – stavební práce probíhaly zcela v rozporu s odborným vyjádření NPÚ.

Jejich výsledkem je totální zničení všech původních stavebních konstrukcí a změna vizuálního působení celého objektu (tvarově nevhodná střecha, osazení plastových okenních výplní...). Nový vzhled objektu nerespektuje okolní historickou zástavbu.

Areál zámku – zámek čp. 98/7 – na podzim byla dokončena náročná oprava fasády tzv. věže západního průčelí. Její součástí byla rekonstrukce původních omítek, restaurování kamenických prvků a provedení nového monochromního vápenného nátěru.

Měrunice – kostel sv. Stanislava – obnova věže, spočívající ve výměně bobrovkové krytiny, osazení nových klempířských prvků, rekonstrukci věžních hodin a opravě fasády.

Světec – fara čp. 24 – v odborném vyjádření NPÚ k předložené projektové dokumentaci na obnovu fary byl vysloven zásadní nesouhlas s některými požadavky investora. Jednalo se zejména o způsob využití sklepních prostor objektu, o přístup investora k záchraně a obnově některých historicky cenných konstrukcí (dlažby, prkenné podlahy apod.), o zřízení nového průchodu do zahrady a zejména o zachranu unikátního souboru okenních výplní. V restaurátorských dílnách byly nakonec zhotoveny přesné kopie všech oken, na která budou osazena původní kování. Tři nejhodnotnější okna – barokní – byla repasována a počítá se s jejich umístěním v interiéru, kde by měla plnit funkci uměleckého artefaktu. Proti odbornému vyjádření NPÚ se inves-

tor odvolal, odvolací řízení nebylo v daném roce ukončeno.

Okres Ústí nad Labem

(odborně-metodická činnost: Ing. arch. T. Stanko)

Na území okresu byla prováděna odborně metodická činnost prakticky ve všech památkově chráněných územích a památkově chráněných objektech dotčených stavební aktivitou. Celkem na území okresu bylo vydáno 102 odborných vyjádření, nejvíce na území KPZ bitvy u Přestanova, Chlumce a Varvažova v počtu 39, na území okresu k různým akcím v počtu 27 a na území vlastního města v počtu 36. Na území města se akce týkaly zejména ochranného pásma hradu Střekov, a to jak na Střekovské, tak na Vaňovské straně.

Nejvýznamnější akcí na území okresu v roce 2004 bylo zahájení a postupná obnova areálu zámku *Libouchec*, kde v první řadě bylo nutno rychle provést nejnutnější zabezpečovací práce (provizorní zastřešení havarijních částí, podepření konstrukcí apod.). Část budov je nově zastřešena, zcela havarijní hlavní objekt je dostavěn v hrubé stavbě po úroveň římsy a připravuje se realizace nové konstrukce krovu a zastřešení schodiškové věže krytinou ze štípaného dřevěného šindele.

KPZ Přestanov – posuzování nové výstavby rodinných domků na řadě lokalit

MPZ Chabařovice – příprava výstavby objektu pro seniory

VPR Zubrnice – mimořádně technicky náročná záchrana sýpky usedlosti čp. 28 v Ostrém (okr. Litoměřice) formou jejího transferu

Úsek historických zahrad, parků a kulturní krajiny

(odborně-metodická činnost: Ing. P. Hušek)

Pracovní činnost v tomto specializovaném úseku památkové péče v roce 2004 představovala kromě hlavní odborně metodické činnosti (konzultace s vlastníky, případně správci kulturních památek k údržbě a péči, se zpracovateli předprojektové a projektové dokumentace k záměrům vlastníků a akcím obnovy, odborná vyjádření k žádostem o závazná stanoviska výkonného orgánu státní památkové péče včetně místních šetření a případných jednání, odborný památkový dohled, dle pozvání účast na kontrolních dnech apod.) vyplývající z § 14 ad. zákona č. 20/1987 Sb. též další práce směřující k systematické péči o památky zahradního umění a kulturní krajiny. Dále byla věnována pozornost dílčím péstebním zásahům. Pro aktuální případy (často

kritické a havarijní stavy stromů) byly zpracovány dendrologické průzkumy a inventarizace dřevin jako nezbytné podklady k odsouhlasení a realizaci příslušného zásahu na kulturní památce. Jednalo se zejména o vybrané objekty ve správě Národního památkového ústavu, např. Frýdlant, Grabštejn, Hrubý Rohozec, Ploskovice, Duchcov, Velké Březno, ale též o jiné, např. židovský hřbitov v Libochovicích, okolí kostela v Libochovicích, část zámeckého parku v Červeném Hrádku a další. Byla zpracována též speciální odborná stanoviska k majetkoprávním záležitostem části kulturních památek, k případu pozemků NPÚ zahrnutých do lesního hospodářského plánu a další. Poskytnuty podklady k hodnocení zámeckého parku v Zákupích a jeho zařazení do soutěže o „*Nejlépe realizované dílo*“, pořádané Sdružením zakládání a údržby zeleně v ČR.

Přehled významných akcí odborně metodické činnosti na území krajů Libereckého a Ústeckého:

Červený Hrádek – zřízení parkoviště v dolní části parku pod zámek (s podmínkami)

Kadaň – parkové a terénní úpravy zahradních ploch V MPR (Čechova ul.)

– odb.vyjádření s podmínkami pro činnost v *POP hradu Blansko* (o. Ústí n/L.) a navržených KPZ *Děčín* (o. Děčín) a *Zubrnice* (o. Ústí n/L.)

Roudnice n/L. – Špindlerova čp. 690, oprava oplocení a sadové úpravy – historické zahradní úpravy bývalé zemědělské školy z poč. 20. stol.

Korozluky – zámecký park – záměr obnovy, pam. pokyny ke zpracování PD.

NKP Říp – obnova přístupové stromové aleje v POP, podnět k provedení.

Grabštejn – sadovnické a stavební úpravy nádvoří a části zám. parku vojenské veterinární základny (k doplnění PD, odsouhlasena 1. etapa – odstranění nevyhovujících dřevin)

Terezín – vybudování zázemí pro golfové hřiště. Vzhledem k okrajové části Litoměřické kotliny v POP Terezín PD odsouhlasena s připomínkami s ohledem na dané prostředí, vhodné využití a zhodnocení dosud neutěšeného prostoru kotliny.

Maškov – zámecký park, komunikace – nesouhlas se zřízením nové komunikace napříč parkem (doporučeno jiné řešení)

Libědice – čistírna odpadních vod v prostředí areálu zámku (s podmínkami)

Klášteřec n/O. – cyklostezka, průchod zámeckým parkem – po jednání s projektantem a zástupci města doporučeno optimální řešení

– lázeňská zóna v MPZ – odb.vyjádření k PD pro územní a následně i stavební povolení (podmínky PP)

– oprava Širokého potoka v území zámeckého parku – velmi citlivé zpracování PD, min. připomínky.

Železný Brod – dům čp. 57 zv. Bělišťe – záměr muzea na úpravy historické zahrady (pam. pokyny k postupu vč. PD)

Čížkovice – dům s pečovatelskou službou na okraji zámeckého parku – podmínky k PD změny vedení od zdroje tepla.

Duchcov

- obnova komunikací v zámecké zahradě – náhrada stávajících asfaltových s betonovými podklady za mlatové, při využití nové technologie stabilizace substancí „GLORIT“

- obnova oplocení zámecké zahrady – připomínky k doplnění a úpravě PD

- elektropřípojka v zámecké zahradě pro pavilon Reinerovy fresky; na základě dílčího dendrologického průzkumu a vyhodnocení PD navržena změna trasy ve prospěch ochrany stávajících dřevin

Děčín – inž. sítě pro obnovení koupaliště pod zámek – v rámci odborného vyjádření zpracován podrobný rozklad stavu zámeckého parku po povodni roku 2002 se zdůvodněním a návrhem přehodnotit využití tohoto území ve prospěch historického parku. Vlastník ani výkonný orgán PP neakceptuje, odvolání ke Krajskému úřadu v Ústí n. L. neuspělo z důvodu rozdílných údajů v evidenci PP.

Mšené Lázně – lázeňský park - odborné vyjádření k 1. etapě obnovy a pěstební zásahům

Rumburk – obnova klášterní zahrady – k doplnění PD

Hrubý Rohozec – další etapa pěstebních zásahů v zámeckém parku (kritický stav některých dřevin)

Velké Březno – zámecký park – souborné odborné vyjádření k záměru celkové obnovy a revitalizace porostů, úpravám, výstavbě objektů v parku a k údržbovým pracím

Frýdlant – dílčí pěstební zásahy v parku

Libochovice – židovský hřbitov – úpravy prostoru a kácení nevhodných dřevin

Býčkovice – *Ploskovice* – výstavba RD v přirozeném prostředí areálu státního zámku *Ploskovice* – koncept ÚPD, po zásadních připomínkách NPÚ úpravy ve využití území

Krásný Dvůr – elektropřípojka v ochranném pásmu státního zámku. Podán rozklad o protizákonném jed-

nání stavebníka Obecnímu úřadu Podbořany, obce s rozšířenou působností.

Libochovice – ozelenění MVE v návaznosti na areál zámeckého parku

Lemberk – lipová alej Bredovského zámku – zdravotní a bezpečnostní průklest stromů

Jablonné v Podještědí – park zámku Nový Falkenburk – odborné vyjádření k návrhu obnovy, připomínky k celkovému řešení, odsouhlaseno dílčí řešení biologických úprav

Oddělení péče o movité památky

Základní pracovní činností oddělení péče o movité kulturní památky (OPMP) je odborně-metodická činnost v oblasti restaurování movitých kulturních památek a nemovitých kulturních památek či jejich částí, především zpracování odborných vyjádření k restaurování dle § 14 zákona č. 20/1987 Sb., o státní památkové péči a související odborný dohled nad jednotlivými restaurátorskými záměry, upřesňování rozsahu restaurátorských zásahů v průběhu realizace a vyjádření k provedeným restaurátorským pracím. OPMP zároveň připravuje podklady pro *Program restaurování movitých kulturních památek*, který je vyhlášován MK ČR.

OPMP dále spolupracuje s oddělením evidence a informací na úkolu *Obnova identifikace nemovitých kulturních památek v ČR* – a to především v oblasti sochařských památek.

Na objektech ve správě NPÚ ÚOP v Ústí n. L. probíhá díky činnosti OPMP postupná inventarizace stavu jednotlivých depozitářů a předmětů v nich uložených. Oddělení dále vykonává odborně metodický dohled nad restaurováním kulturních památek ve správě NPÚ ÚOP v Ústí n. L.

Územní obvod Litoměřice

(odborně-metodická činnost: Mgr. P. Hrubý)

Přehled významných restaurátorských prací:

Dolánky, sloup se sochou Ecce homo, 1597, 2. polovina 19. století – I. etapa komplexního restaurátorského zásahu.

Křešice, kostel Navštívení Panny Marie, 1729–1732, O. Broggio; hlavní oltář, kazatelna (1763), dokončení komplexního restaurátorského zásahu na oltáři a kazatelně, které byly zničeny při povodních v roce 2002. Restaurováno za finančního přispění Programu restaurování movitých kulturních památek MK ČR.

Křešice, kostel Navštívení Panny Marie, 1729–1732, O. Broggio; nástrovní malby (1732, 1764, A. Swieteczki, J. Czech) – zajištění (fixace), průzkum ná-

stropních maleb, které byly poškozeny zvýšenou vlhkostí po povodni v roce 2002.

Litoměřice, Oblastní vlastivědné muzeum, 16.–20. století, restaurování umělecko-řemeslných a sochařských kamenných prvků fasády.

Litoměřice, kostel sv. Štěpána, 2. polovina 17. století, B. Spialta, G. Broggio, restaurování kamenných prvků jižního průčelí.

Litoměřice, Biskupská rezidence, obraz Madony, 17. století, I. etapa komplexního restaurátorského zásahu.

Terezín, ulice 28. října čp. 127, ulice Prokopa Holého čp. 81–82, ulice Dlouhá čp. 23, ulice Palackého čp. 79, 19. století, restaurování vchodových domovních vrat, která byla poškozena povodní v roce 2002.

Terezín, spalovna a pitevna, 40. léta 20. století, komplexní restaurátorský zásah v interiéru spalovny a pitevny, které jsou součástí prohlídkové trasy Památníku Terezín, interiér byl poškozen při povodni v roce 2002.

Územní obvod Roudnice nad Labem

(odborně-metodická činnost: Mgr. P. Hrubý)

Přehled významných restaurátorských prací:

Brníkov, Boží muka, 16. století, komplexní restaurátorský zásah, včetně rekonstrukčních prací chybějící horní části.

Doksany, kostel Narození Panny Marie, hlavní oltář, poč. 18. století, F. Preiss, IV. etapa kompletního restaurátorského zásahu, restaurování pokračovalo pracemi na sochařské výzdobě oltáře. Restaurováno za finančního přispění Programu restaurování movitých kulturních památek MK ČR.

Charvatce, soubor pozdně gotických náhrobníků, přelom 15. a 16. století, II. etapa komplexního restaurátorského zásahu.

Nížebohy, kostel sv. Martina, 1877–1883, arch. A. Barvitiš, vitráže, komplexní restaurátorský zásah na vitrážích jižního průčelí.

Roudnice nad Labem, augustiniánský klášter, 2. polovina 14. století, další etapa komplexního restaurátorského zásahu na ambitech, realizovány kamenné části západního křídla, restaurování dveří venkovních dveří kapitulní síně.

Roudnice nad Labem, židovský hřbitov, II. dílčí etapa restaurátorského zásahu na jednotlivých náhrobcích, restaurována poměrně uzavřená část hřbitova z 19. století

Územní obvod Lovosice

(odborně-metodická činnost: Mgr. P. Hrubý)

Přehled významných restaurátorských prací:

Lovosice, kostel sv. Václava, pískovcový znak markrabat z Badenu, 2. polovina 18. století – výroba kamenosochařské kopie originálního barokního znaku.

Prosmyky, kaple sv. Františka Serafinského, hlavní oltář, 1762, dokončení komplexního restaurátorského zásahu na architektuře oltáře (menza, svatostánek, retabulum, nástavec), který byl poškozen při povodni v roce 2002. Restaurováno za finančního přispění Programu restaurování movitých kulturních památek MK ČR.

Územní obvod Louny

(odborně-metodická činnost: Mgr. P. Hrubý)

Přehled významných restaurátorských prací:

Čítoliby, sloup Nejsvatější Trojice, 1725, M. B. Braun (dílna), komplexní restaurátorský zásah na architektuře i na sochařské výzdobě sloupu

Černochoy, kostel sv. Václava, hlavní oltář, 18. století, I. etapa restaurátorského zásahu, restaurování menzy, petrifikace dřevní hmoty retabula

Dobroměřice, kostel sv. Matouše, nástěnné malby, 14. století, restaurátorský průzkum za účelem zjištění rozsahu a stavu poškození.

Hřivčice, hřivčický milník (menhir), I. etapa komplexního restaurátorského zásahu

Ročov, socha Panny Marie, 1713, komplexní restaurátorský zásah

Třtěno, socha sv. Jana Nepomuckého, polovina 18. století, I. etapa komplexního restaurátorského zásahu

Územní obvod Kadaň

(odborně metodická činnost PhDr. V. Honys)

Přehled významných restaurátorských prací:

Chbany – Vikletice, dva pískovcové mariánské barokní sloupy, poč. 18. stol. – restaurování (demontáž, zpevnění kamene, tmelení, zpětné sesazení, retuše, hydrofobizace)

Kadaň, hřbitov, empírový náhrobek M. Sternberga, červený pískovec, restaurování (celkové zpevnění degradovaného kamene, dotmelení a doplnění chybějících prvků v umělém kameni, hydrofobizace)

Kadaň, interiér františkánského kláštera a kostela, restaurátorský průzkum nástěnných maleb a mobiliáře interiéru kostela, dokončení restaurování barokního hodinového stroje a ciferníků v interiéru kláštera.

Kláštepec nad Ohří, kostel Nejsv. Trojice, raně barokní boční oltář sv. Josefa - II. etapa restaurování (rest.

průzkum, restaurování oltářního obrazu, sejmutí ne-původní polychromie na sloupech oltářní architektury) – využito příspěvku z Programu restaurování movitých kulturních památek.

Kláštepec nad Ohří – zámek, raně barokní kované dveře, 17. stol. – celkové restaurování (rest. průzkum, odrezení a konzervace plátů vč. hřebů, gombíků, diagonálních pásů a dalších kovových prvků, zhotovení replik části degradovaných prvků, konzervace dřeva, zpětná montáž).

Perštejn – kostel sv. Vendelína – nástropní a nástěnné malby z konce 18. století v presbyteriu kostela (sejmutí přemalby, restaurování a dílčí rekonstrukční retuše)

Vejpřty – kostel sv. Martina, restaurování fragmentů malovaného mramorování, rekonstrukce nástropní šablonové výmalby z počátku 20. století.

Výsluní – kostel sv. Václava, vstupní pískovcový novorománský portál – konzervace a tmelení nejvýraznějších defektů.

Územní obvod Chomutov

(odborně metodická činnost PhDr. V. Honys)

Přehled významných restaurátorských prací:

Březno – kostel sv. Petra a Pavla, nástropní malby F. A. Müllera (po r. 1750) – další etapa restaurování (konsolidace, fixáž a retuše maleb v presbyteriu a v centrální části lodi kostela).

Březno – vstupní plátová vrata kostela z pol. 18. stol. – celkové restaurování (restaurátorský průzkum, celková výměna prokorodovaných plátů, konzervace dřeva s vysazením uhnílych partií, konzervace a zhotovení replik převážné části korozi zničených rozet, rekonstrukce původní barevné a povrchové úpravy).

Červený Hrádek – zámek, hodinový stroj z konce 18. století – celkové restaurování (demontáž, průzkum, konzervace všech kovových částí, doplnění chybějících prvků, obnova funkce jicího a bicího mechanismu, zpětná montáž)

Hošnice – pískovcový pozdně barokní kříž – restaurování (zpevnění kamene, stabilizace, doplnění mechanicky poškozených partií umělým kamenem, obnova atributů, retuše).

Hošnice – pískovcový barokní pilíř s plastikou sv. Anny z 18. stol. – restaurování (zpevnění kamene, rest. průzkum, doplňky modelace v umělém kameni, retuše, hydrofobizace)

Chomutov – radnice, malovaný lobkovický erb na klenbě chodby v 1. patře – restaurování (restaurátorský průzkum, sejmutí částečného překryvu vápenných nátěrů, konsolidace, retuš a fixáž).

Strupčice – pískovcová barokní plastika sv. Václava na klasicistním soklu – celkové restaurování (rest. průzkum, zpevnění kamene, sejmutí zbytků novodobých nátěrů dotmelení defektů vč. doplnění drobných destruovaných detailů, retuše, závěrečná hydrofobizace).

Strupčice – pískovcový reliéf P. Marie Pomocné na soklu – konzervace materiálu

Strupčice – barokní pískovcová plastika sv. Jana Nepomuckého – restaurování (rest. průzkum, očištění od depozitů, zpevnění kamene, vytmelení defektů, retuš, hydrofobizace)

Sušany – litinová plastika sv. Jana Nepomuckého z 19. stol. na opukovém soklu – restaurování vrcholové plastiky restaurátorský průzkum, odrezení, obnova polychromní úpravy a atributů) a provedení kamenosochařské kopie soklu.

Územní obvod Most

(odborně metodická činnost PhDr. V. Honys)

Přehled významných restaurátorských prací:

Most – barokní pískovcové plastiky čtyř živelů od J. Brokoffa při budově mosteckého magistrátu – restaurování (konzervace a dílčí modelační doplňky v umělém kameni)

Most – renesanční portál zaniklého kostela sv. Václava – restaurování (identifikace dochovaných dílů a průzkum, konzervace, zhotovení kamenosochařských kopií chybějících prvků, instalace na novou zděnou konstrukci v areálu přesunutého děkanského kostela v Mostě, retuš, závěrečná hydrofobizace).

Územní obvod Bílina

(odborně metodická činnost PhDr. V. Honys)

Bílina – kostel sv. Petra a Pavla, hlavní barokní oltář sv. Vavřince (pův. z Mirošovic) – dokončení snímání nepůvodních přemalby z oltářní architektury, zpětná montáž, závěrečná povrchová úprava.

Měrunice – kostel sv. Stanislava, konzervace hodinového stroje z r. 1923.

Územní obvod Teplice

(odborně metodická činnost PhDr. V. Honys)

Dubí – kostel P. Marie, vitrážové okno z počátku 20. století v severní příčné lodi – dokončení restaurování a zpětné osazení.

Krupka – Bohosudov – bazilika Bolestné P. Marie, barokní pískovcové plastiky světců na jižní straně baziliky a kamenné architektonické prvky – restaurování (restaurátorský průzkum, zpevnění kamene, doplňky modelačních defektů v umělém kameni, vyhotovení replik atributů, retuš, hydrofobizace).

Bořislav – barokní pískovcový sloup s plastikou Piety – restaurování (demontáž, restaurátorský průzkum, konzervace, náhrada degradované vrcholové hlavice a plastiky výduskem, zpětná montáž na nový základ, retuše, hydrofobizace)

Cínovec – kostel P. Marie, I. etapa restaurování pozdně gotického oltáře – restaurátorský průzkum a konsolidace uvolněné polychromie – využito příspěvku z Programu restaurování movitých památek MK ČR

Duchcov – klasicistní pískovcový portál zahradnického domku v zámecké zahradě – restaurování (demontáž, zpevnění kamene, doplnění destruovaných soklových partií v umělém kameni, retuš, zpětná montáž)

Duchcov – dvě okenních vitráže z počátku 20. stol. ve hřbitovní kapli P. M. Pomocné – restaurování (demontáž plátů, očištění, nařezání a doplnění chybějících vč. dílčí obnovy malby dle srovnatelných vzorů realizací téže dílny, zpětné sesazení do nové olov. sítě a osazení)

Kladruby – pískovcová barokní plastika sv. Jana Nepomuckého – dokončení restaurování a zpětné osazení

Malhostice – rokoková plastika Piety – závěrečná fáze restaurování (restaurování soklové architektury, sesazení, instalace výdusku vrcholové plastiky)

Mstíšov – barokní kaple sv. Huberta, restaurování pískovcových plastik sv. Eustacha, sv. Václava a sv. Jana Nepomuckého v nikách průčelí

Osek – klášterní kostel, severní strana barokních chórových stall – I. etapa restaurování (částečná demontáž, konzervace proti dřevokaznému hmyzu a petrifikace, sejmutí nepůvodních laků, přilepení uvolněných dýh) – využito příspěvku z Programu restaurování movitých památek MK ČR

Územní obvod Žatec

(odborně metodická činnost PhDr. V. Honys)

Přehled významných restaurátorských prací:

Libočany – kostel Všechn svatých, restaurování varhan – III. etapa (dokončení restaurování povrchové úpravy skříní hlavního stroje, restaurování měchové soustavy a její zpětná montáž, započítí montáže postamentů varhanních skříní) – využito příspěvku z Programu restaurování movitých památek MK ČR

Nehasice – kostel P. Marie, epitaf Vojtěcha a Kateřiny z Vřesovic – restaurování (zpevnění materiálu kamene, a fixace pozůstatků polychromie, restaurátorský průzkum, částečné sejmutí nejnovější vrstvy nátěru, retuše polychromie)

Staňkovice – plastika Immaculaty – 1. etapa restaurování (zpevnění originálu plastiky a příprava pro doplňky modelace)

Žatec – sloup sv. Floriána – celkové restaurování – 1. etapa (restaurátorský průzkum, demontáž, zpevnění originálního materiálu, odstranění nevyhovujících starších doplňků, vyhotovení hliněného modelu degradované a zčásti zaniklé horní části pilíře s vrcholovou plastikou jako podklad pro vyhotovení kamenosochařské kopie)

SZ Benešov nad Ploučnicí

(odborně metodická činnost Mgr. J. Břečková)

konzolové rokokové hodiny BP 1730, konzola BP 1727 – hodiny byly demontovány, pod vrstvou starých ztmavělých laků odhalena původní barevnost dřevěné skříně (staré laky posunuly barevnost díla k zeleným odstínům, původní polychromie byla fialová), po očištění a konzervaci byly díly opět sesazeny, stroj hodin je funkční

SZ Duchcov

(odborně metodická činnost Mgr. J. Břečková)

freska Nanebevzetí Panny Marie v Pavilonu pro Reine-rovu fresku – zásah, který se týkal především zajištění jednotlivých dílů, proběhl pouze na nejpoškozenější části fresky, uvolněné díly byly injektovány, popř. sejmuty a znovu přilepeny, zpráškovatělá malba byla fixována zpět k podkladu, na vybrané části byl proveden restaurátorský zásah (čištění, retuše)

4 tympány DH 817, 822, 823, 1105 – nejstarší z tympánů pochází již z roku 1657, tympány byly v 18. a 19. století upravovány, na dvou kusech chyběla napínací blána, tympány byly demontovány, očištěny, chybějící části byly rekonstruovány včetně nové napínací blány, na závěr byla provedena konzervace

8 ks palných zbraní DH 940, 954, 959, 960, 993, 1003, 1006, 1007 – jedná se o soubor barokních zbraní, které pravděpodobně pocházely z duchcovské manufaktury, zbraně byly demontovány na jednotlivé díly, byly očištěny (mechanicky, chemicky), chybějící části byly rekonstruovány, jednotlivé díly byly konzervovány a kompletovány

3 ks terčovnic DH 991, 992, 1008 – zbraně byly demontovány na jednotlivé díly, které byly šetrně očištěny, konzervovány a kompletovány do původní podoby

přilba a štít DH 754, 755 – jedná se předměty, které byly vyrobeny jako dekorace, nikoli jako funkční součást zbroje, předměty byly očištěny od nečistot, lokálně byla provedena patinace a následná konzervace

2 portréty Valdštejnů DH 8811, 8817 – obraz DH 8817 byl identifikován jako portrét Františka Josefa Jirího, v případě obrazu DH 8811 se pravděpodobně jedná

o portrét Karla Arnošta, uvolněná malba byla fixována zpět k podkladu, byly sejmuty nevhodné přemalby, zadní strana obrazu byla opatřena olejovým nátěrem (DH 8817) a aluminiovou folií (DH 8811), která byla sejmuta, obrazy byly očištěny a konzervovány

obraz zátiší s loveckým náčiním DH 1076 – na obraze je vymalováno ojedinělé lovecké náčiní včetně zbraní, v roce 2004 byly provedeny sondy, které odhalily pozdější přemalby, v následující etapě bude obraz dále restaurován

11 ks keramiky DU 957, 348, DH 331, 874, 225/1,2, 332, 349, 350, 247, 248 – soubor fajánse z 18. a 19. století (v některých případech byly dochovány výrobní značky), v I. etapě bylo zrestaurováno 10 ks keramiky, předměty byly očištěny, větší chybějící části byly rekonstruovány, byly provedeny retuše

SZ Krásný Dvůr

(odborně metodická činnost Mgr. J. Břečková)

4 obrazy od F. Cauziga KD 1327 (Coriolanus a římské ženy), 1328 (Andromaché Pyrrhos s malým Astynaktem (?)), 1329 (Římský konzul Gaius Fabricius Luscinius odmítá dary Samnitů), 1330 Gaius Claudius se přimlouvá za syna (?) – soubor olejomalb, vyrovnání značně deformovaných pláten bylo technicky a časově náročné, po vyrovnání byla malba fixována, laky byly částečně sejmuty a obnoveny, obrazům byl díky profesionálnímu zásahu navrácen jejich umělecký účinek

5 portrétů Habsburků KD 308 (portrét Marie Terezie), 381 (portrét Františka Lotrinského), 804 (portrét Františka I.), 782 (portrét Leopolda I.), 783 portrét císařovny Eleonory – na portrétu Františka Lotrinského byly sejmuty výrazné přemalby (byla odhalena celá polovina účesu, který byl v minulosti zamalován), malba byla fixována zpět k podkladu, obrazy byly očištěny a nově lakovány

SZ Libochovice

(odborně metodická činnost Mgr. J. Břečková)

čalouněná sedací souprava LB 3238 (pohovka), 3230 – 3233 (4 křesla) – souprava čalouněného nábytku byla šetrně demontována a čištěna (odsátí prachových nečistot, čištění tampóny), textilie byla podložena hedvábím a překryta transparentní textilií, čímž došlo k fixaci původní textilie, drobné aplikace byly kompleťovány

13 ks holandské fajáns LB 2919, 2920 (protějškové vázy flétnová), 2911, 2912 (protějškové vázy čtyřboké), 2909, 2910, 2913 (vázy osmiboké a flétnová), 1873 (váza šestiboká), 2912 (víčko s plastikou ptáka), 2911/1, 1873/1 (víčka se zvířecími plastikami), 2909/1, 2910/1 (víčka ve

tvaru plamének) – fajáns měla v různé míře poškozenou glazuru, okraje byla oštipaná, znečištěné, staré vysprávký a lepení dnes nefunkční, v letošním roce proběhla I. etapa prací, která zahrnovala především průzkum jednotlivých kusů

SZ Ploskovice

(odborně metodická činnost Mgr. J. Břečková)

velum P 245 – degradovaná látka byla šetrně očištěna odsátím povrchových nečistot a tamponováním, látka byla fixována a zpevněna podložním hedvábím a následným překrytím transparentní látkou, chybějící aplikace byly vhodně doplněny

kabinová nosítka P 1399 – restaurátorský průzkum včetně sond polychromie, demontáž, v I. etapě byly provedeny truhlářské práce (zpevnění konstrukce, doplnění chybějících částí), kovové části byly očištěny a konzervovány, useň byla vyčištěna a konzervována, textilie byly vyčištěny, restaurátorský zásah na nosítkách bude dokončen v roce 2005

SZ Zákupy

(odborně metodická činnost Mgr. J. Břečková)

pohovka typu siamoise Z 19 – silně poškozená textilie sedáků pohovky byla šetrně očištěna a stabilizována podložním a překrytím transparentní textilií, dřevěná konstrukce byla v pořádku

papírové tapety ze špalet Bombellesova salonku – tapety byly šetrně sejmuty ze stěny, jednotlivé díly byly podrobeny restaurátorskému průzkumu

SZ Frýdlant v Čechách

(odborně metodická činnost Mgr. J. Břečková)

5 ks halaparten (1964, 2273, 185, 1866, 1877) – demontáž, čištění, deformace byly vyrovnány, nevhodné doplňky byly nahrazeny, nepoužitelná ratitiště byla nahrazena novodobými doplňky, chybějící části (pera) byly rekonstruovány, na závěr byla provedena konzervace a montáž

3 šavle (1569, 1474, 1453) – šavle byly demontovány, vyčištěny, deformace byly vyrovnány, vyschlé usně natukovány, jednotlivé díly byly konzervovány a sestaveny do původního stavu, nalezený hraběcí znak (u šavle 1474) byl identifikován jako znak pánu z Clamu

4 halapartny, kopí, runka (1864, 1933, 2236, 2256, 1920, 2254) – zbraně byly demontovány, následně očištěny, deformace byly vyrovnány, nepoužitelná ratitiště byla nahrazena novodobými doplňky, chybějící části byly rekonstruovány, v některých případech byly nalezeny fragmenty zlacení, které bylo obnoveno, na závěr byla provedena konzervace a montáž

4 ks sudlic typu falcione (2272, 2238, 2240, 2242) – zbraně byly demontovány, po očištění byl na sudlici

inv. č. 2272 identifikován znak kardinála Scipiona Borghese (kolem 1620), jedná se o unikátní dílo, jehož se ve světových sbírkách dochovalo do dnešní doby pouze několik málo kusů, zlacení bylo rekonstruováno, díly byly konzervovány

SH Grabštejn

(odborně metodická činnost Mgr. J. Břečková)

3 ks dveří (2 ks protějškových dveří v kněžišti, 1 ks dveří na emporu) – na dveřích byly provedeny rekonstrukce chybějících částí (dořezby, výplně), kované části včetně zámkových mechanismů budou rekonstruovány dle dochovaných otisků a analogií, povrchová úprava byla provedena ve stejném duchu jako již dokončené stally

3 ks dvířek ke stallám – rekonstrukce dvířek včetně polychromie byla provedena dle dochovaných kusů dvířek

3 panneau (GR 147, 148, 149) – práce se soustředily na největší plátno GR 148 (romantizující scéna u vodotrysku), vyrovnané plátno bylo vyčištěno od silných vrstev starých laků, lepidel, plátno lepené z několika dílů bylo rozebráno, jednotlivé díly byly sestaveny tak, aby scéna působila uceleným dojmem, sestavení dílů v jednotný celek bylo komplikované zvláště tam, kde se původní malba nedochovala a druhotně použité doplňky nerespektovaly rytmus rokokové bordury (zejména v pravé části scény),

v roce 2005 budou restaurátorské práce dokončeny, plátna budou adjustována na SH Grabštejn

kaple – nástěnné malby – v klenbě empory byla po dohodě s německým investorem vybrána ucelená plocha, kde byly provedeny komplexní restaurátorské zásahy, malba byla očištěna, v místech injektována, fixována a tmelena, komplikovaná byla otázka sejmutí přemaléb a následných retuší, zásah byl proveden kvalitně s ohledem na kvalitu a význam díla

Program restaurování movitých kulturních památek

Do Programu restaurování movitých kulturních památek byla v roce 2004 zařazena Ministerstvem kultury pro území v působnosti Národního památkového ústavu, územní pracoviště v Ústí n. L., obnova celkem 16 movitých kulturních památek. Celková dotace se ve srovnání s rokem 2003 mírně snížila, a to na sumu 2 845 000 Kč, žádosti o poskytnutí finančního příspěvku dosáhly přitom celkové výše 6 800 000 Kč. Z celkového počtu 16 kulturních památek je ve vlastnictví státu 5 kulturních památek (dotace 710 000 Kč), 1 památka je městským majetkem a zbývajících 10 památek je ve vlastnictví římskokatolické církve.

Vlastní realizace jednotlivých restaurátorských prací v roce 2004 probíhaly bez závažnějších problémů, všechny akce byly ukončeny v termínu a v kvalitě, která odpovídá požadavkům památkové péče.

Přehled podává následující tabulka:

Místo	Památka	Objekt	Dotace	Vlastník
Benešov nad Ploučnicí	Rokokové konzolové hodiny	státní zámek	60 000	NPÚ
Bílina	Oltář sv. Vavřince	kostel sv. Petra a Pavla	220 000	Arciděkanství Bílina
Bzí	Kalvárie - sousoší	kostel N. Trojice	170 000	ŘK farnost Bzí
Cínovec	Křídlový oltář P. Marie	kostel Nanebevzetí P. Marie	210 000	ŘK farnost Novosedlice
Doksany	Hlavní oltář	kostel Narození P. Marie	500 000	FÚ Doksany
Grabštejn	Rokokové panneau 3x	státní hrad	100 000	NPÚ
Horní Branná	Varhany	kostel sv. Mikuláše	90 000	církev
Kláštorec n. O.	Oltář sv. Josefa	kostel N. Trojice	310 000	ŘK farnost Klášterec
Krásný Dvůr	Soubor 4 obrazů	státní zámek	350 000	NPÚ
Křešice	Hlavní oltář	kostel Navštívení P. Marie	200 000	ŘK farnost Křešice
Křešice	Kazatelna	kostel Navštívení P. Marie	50 000	ŘK farnost Křešice
Libočany	Varhany	kostel Všech svatých	270 000	Děkanství Žatec
Libochovice	Čalouněná sedací souprava	státní zámek	80 000	NPÚ
Osek	Chórové lavice	kostel Nanebevzetí P. Marie	300 000	Cisterciácký klášter v Oseku
Ploskovice	Kabinová nosítka	státní zámek	120 000	NPÚ
Prosmky	Hlavní oltář	kaple sv. Františka Seraf.	115 000	Městský úřad Lovosice
Celkem			3 145 000	

Příprava programu pro rok 2005

Program restaurování movitých kulturních památek byl jako každoročně připravován především v jarních měsících, a to vzhledem k termínu odevzdání žádostí pro rok 2005 na MK ČR v červnu kalendářního roku. Prostřednictvím NPÚ v Ústí n. L. byl MK ČR předán návrh na zařazení 25 akcí obnovy movitých kulturních památek. Finanční požadavky na

zajištění těchto restaurátorských akcí dosahují výše 5 764 000,- Kč. Ve vlastnictví církve je 19 památek, 5 je ve vlastnictví státu, 1 ve vlastnictví městského úřadu.

Podrobnější informace podává následující tabulka (pozn.: žádost o příspěvek automaticky neznamená skutečně přidělenou dotaci):

Restaurování movitých památek – příprava roku 2005

Místo	Památka	Objekt	Žádost o dotaci	Vlastník
Bozkov	Varhany	kostel Navštívení P. Marie	50 000	ŘK farnost Bozkov
Bzí	Kalvárie – sousoší	kostel Nejsv. Trojice ?	315 700	ŘK farnost Bzí
Cínovec	Křídlový oltář P. Marie	kostel Nanebevzetí P. Marie	225 000	ŘK farnost Novosedlice
Děčín-Podmokly	Renesanční oltář	kostel sv. Františka Seraf.	60 000	ŘK farnost Děčín-Podmokly
Doksany	Hlavní oltář	kostel Narození P. Marie	500 000	ŘK farnost Doksany
Prosimyky	Hlavní oltář	kaple sv. Františka Seraf.	150 000	Městský úřad Lovosice
Horní Branná	Varhany	kostel sv. Mikuláše	225 000	ŘK farnost Horní Branná
Hrádek n.N.	Hlavní oltář	kostel sv. Bartoloměje	540 000	ŘK farnost Hrádek n. N.
Jablonné v Podještědí	Umučení sv. Vavřince	kostel sv. Vavřince	296 100	ŘK Farnost Jablonné v Pod.
Kláštorec n. O.	Oltář sv. Josefa	kostel N. Trojice	315 000	ŘK farnost Klášterec
Libočany	Varhany	kostel Všech svatých	270 000	Děkanství Žatec
Libochovice	Tapiserie Alegorie podzimu	státní zámek	240 000	NPÚ
Libochovice	Tapiserie Trojská válka	státní zámek	240 000	NPÚ
Osek	Chórové lavice	kostel Nanebevzetí P. Marie	800 000	Cisterciácký klášter v Oseku
Ploskovice	Kabinová nosítka	státní zámek	170 000	NPÚ
Kostomlaty pod Milešovkou	Oltář Panny Marie	kostel sv. Vavřince	140 000	ŘK farnost Kostomlaty p. M.
Budyně nad Ohří	Zvon sv. Kateřiny	kostel sv. Václava	81 000	ŘK farnost Budyně n. O.
Roudnice nad Labem	Pašijový cyklus	kostel Narození P. Marie	450 000	ŘK farnost Roudnice n. L.
Prackovice	Hlavní oltář	kostel sv. Matouše	212 000	ŘK farnost Prackovice n. L.
Prackovice	Kazatelna	kostel sv. Matouše	85 000	ŘK farnost Prackovice n. L.
Prackovice	Sv. Anna Samotřetí	kostel sv. Matouše	95 000	ŘK farnost Prackovice n. L.
Prackovice	Ukřižování	kostel sv. Matouše	45 000	ŘK farnost Prackovice n. L.
Libochovice	Varhany	kostel Všech svatých	100 000	ŘK farnost Libochovice
Zákupy	Závěsy	státní zámek	160 000	NPÚ
Celkem			5 764 800	

Detašované pracoviště v Liberci – referát památkové péče

Oddělení PP v Liberci existuje od 1. 1. 2004 jako součást útvaru památkové péče v NPÚ ÚOP Ústí nad Labem jako zárodek připravovaného NPÚ ÚOP Liberec. V oddělení působí pracovníci jak se zaměřením na ochranu a údržbu uměleckých a uměleckořemeslných památek (movité a nemovité kulturní památky, které jsou díly výtvarného umění, popřípadě uměleckořemeslnými díly), tak i pracovníci se zaměřením na ochranu a údržbu architektonického dědictví (nemovité kulturní památky). Hlavní náplní

všech pracovníků oddělení je zpracovávání odborných vyjádření k údržbě a ochraně památek dle §14 zákona č. 20/1987 Sb. Do kompetence pracovníků oddělení PP Liberec přináležejí péče o kulturní památky a plošně památkově chráněná území v Libereckém kraji. Vzhledem k nedostatečně personálně zajištěnému odd. péče o movité památky na pracovišti v Ústí n. L. je v působnosti odd. Liberec i dohled nad ochranou a údržbou uměleckých a uměleckořemeslných památek v okrese Děčín.

Do kompetence pracovníků oddělení spadá péče o 10 vesnických památkových zón, 15 městských

památkových zón, 8 vesnických památkových rezervací, 2 krajinné památkové zóny a 8 ochranných pásem národních kulturních památek a kulturních památek. Pracovníci oddělení se spolupodíleli na přípravě plánu ochrany vesnické památkové rezervace Železný Brod – Trávníky.

V rámci své činnosti pracovníci oddělení spolupracují především s oddělením evidence a informací NPÚ ÚOP ÚL (např. příprava návrhu na prohlášení věci za kulturní památku, integrovaný systém obnovy, prodej a vývoz dle zákona č. 80/2004 Sb.). V oblasti ochrany kulturních památek před eventuelním odcizením pracovníci odd. PP v Liberci úzce spolupracují s Policií ČR i s orgány činnými v trestním řízení, popřípadě s celní správou. Jedná se především o identifikaci odcizených uměleckých děl, stanovení jejich historické hodnoty a v neposlední řadě i o předávání dokumentů sloužících k jejich identifikaci.

Péče o umělecké a uměleckořemeslné památky

Přehled činnosti v jednotlivých okresech:

Okres Česká Lípa

(odborně metodická činnost Bc. Miloš Krčmář)

Bohatice, socha Immaculaty (barokní, datace 1699) – kompletní restaurátorský zásah, doplnění hlavy Immaculaty, vytvoření nového základového soklu

Česká Lípa, kašna na náměstí T. G. M. (klasicistní, datace 1837) – kompletní restaurátorský zásah

Česká Lípa, sloup Nejsvětější Trojice na náměstí T. G. M. (barokní, datace 1681, J. Ch. Ulrich /plastiky/, J. Helm /kamenické práce/ a C. Piat /zednické práce/) – ukončena první etapa – kompletní restaurátorský zásah na schodech, soklu, sloupu a hlavici, na rok 2005 plánováno vytvoření sekané kopie vrcholové plastiky, oplocení sloupu, restaurování a prezentace původní vrcholové plastiky

Deštná, kostel sv. Václava, nástěnné malby v presbytáři a lodi (novověká, datace 1912, J. Mühl) – fixace barevné vrstvy, fixáž proti plísním

Dubá, sloup Nejsvětější Trojice (baroko, datace 1726, Fr. Tollinger?) – konzervační zásah a lokální restaurátorské práce – očištění, zpevnění, doplnění umělym kamenem

Kvítkov, socha sv. Barbory (barokní, 1. polovina 18. století) – druhá, závěrečná etapa – dokončení restaurátorského zásahu (modelace, patinace)

Mařenice, sloup se sochou Panny Marie (barokní, datace 1704, O. Dubke ? /plastiky/ a B. Eynsele /architektura/) – kompletní restaurátorský zásah, doplnění pískovcových bloků, spojení a vyzdvížení dřívku sloupu

Nový Bor, budova Městského úřadu, nám. Míru 1, západní portál a dveře (2. polovina 18. st.) – kompletní restaurátorský zásah na portálu a dveřích

Stráž pod Ralskem, kostel sv. Zikmunda, oltář (barokní, 18. st.) – restaurátorské práce na architektuře oltáře, doplnění, metalování

Stvolínky, socha sv. Jana Nepomuckého (barokní, datace 1748) – kompletní restaurátorský zásah, kopie hlavy dle fotodokumentace

Okres Děčín

(odborně metodická činnost Bc. Miloš Krčmář a PhDr. Lubomír Turčan)

Česká Kamenice, kostel sv. Jakuba Většího, kazatelna (klasicistní, 18. st.) a boční oltář sv. Josefa (klasicistní, 18. st., autor obrazu J. M. Kremerschmidt) – kompletní restaurátorský zásah

Děčín, zámek, restaurátorské práce v rámci komplexní obnovy zámeckého areálu, restaurování dvojice soch (dílna V. Prachnera, datace 1816) tvořící součást kašen při stranách hlavního vstupu, sluneční hodiny na severozápadním křídle zámku (barokní, 18. st.), kamenosochařské prvky (balustrádová atika, vázy) západní křídlo zámku (barokní, 2. pol. 18. st.)

Dolní Poustevna, socha Piety (barokní, datace 1748), probíhá kompletní restaurátorský zásah včetně transferu, ukončena I. etapa, pokračování v roce 2005

Mikulášovice, kostel sv. Mikuláše, reliéf Nejsvětější Trojice, sochy Panny Marie, sv. Václava a sv. Karla Boromejského (barokní, datace 1750–1751) – kompletní restaurátorský zásah, doplnění atributů

Šluknov, socha sv. Františka (barokní, datace 1762) – kompletní restaurátorský zásah, doplnění atributů, nový základový sokl

Okres Semily

odborně metodická činnost PhDr. Lubomír Turčan

Jilemnice, Boží muka na p.p.č. 882 (renesanční, pískovec) – restaurování včetně transferu

Jilemnice, areál kostela sv. Vavřince, socha sv. Antonína Paduánského (pozdně barokní 1754) – komplexní restaurátorský zásah

Jilemnice, areál zámku, kruhová pískovcová kašna (konce 19. století) – komplexní restaurátorský zásah

Přepeře, kostel sv. Jakuba Většího, restaurování hlavních západních a bočních severních dveří (neogotické, 1871–1873) – komplexní restaurátorský zásah

Semily, kašna se sochou sv. Václava (pískovec, 19. století) – komplexní restaurátorský zásah

Slaná, litinový kříž s Ukřižovaným Kristem na pískovcovém soklu (pozdně barokní, přelom 18. a 19. st.)

– kompletní restaurátorský zásah, úprava okolního porostu z důvodu prezentace památky

Turnov, interiér kostela Narození Panny Marie (neogotika, 1825–1838) – restaurování hlavního oltáře včetně iluzivní malované architektury, bočních oltářů včetně kamenných pískovcových mens, kamenné kazatelny

Mašov – hrad Valdštejn, výklenková kaple, nástěnná malba z roku 1837 „sv. Jan Křtitel“ („Portrét K. H. Máchy“) – komplexní restaurátorský zásah

Vysoké nad Jizerou, pískovcový kamenný kříž (konec 18. století) – komplexní restaurátorský zásah

Okres Liberec

odborně metodická činnost Bc. Miloš Krčmář a PhDr. Lubomír Turčan

Frýdlant v Čechách, areál kostela Nalezení sv. Kříže, socha sv. Heleny (barokní, datace 1765) – kompletní restaurátorský zásah a transfer

Chrastava, kostel sv. Vavřince, vitráže (pseudogotické, 2. pol. 19. st.) – kompletní restaurátorský zásah

Liberec, čp. 4, nám. Dr. E. Beneše (neorenesanční, datace 1886, arch. E. Trossin) – kompletní restaurátorský průzkum fasády

Liberec, čp. 41 – Liebigova vila (historizující, přelom 19. a 20. st.) – průzkumy barevnosti a obnova výmalby, průzkum nástropní malby, restaurování uměleckořemeslných dřevěných děl (dveří, zárubní, obkladů stěn)

Liberec, čp. 122 – sochařská výzdoba, 4 alegorické sochy a balustráda na hlavním průčelí (pozdě barokní, konec 18. st.) – I. etapa restaurátorského zásahu

Liberec, budova Severočeského muzea (historizující), restaurování kamenosochařských a kamenických článků, kovaných měděných zdobných prvků a dřevěných šambrán oken v podkroví, ukončena I. etapa celkové obnovy budovy

Liberec, Neptunova kašna, Nerudovo náměstí (klasicistní, datace 1823, A. Linke) – rozebrání a dočasné uskladnění vany kašny před rekonstrukcí náměstí

Liberec, radnice, nám. Dr. E. Beneše (neorenesanční, datace 1888 – 93, arch. F. Neumann – restaurátorské práce na věži (restaurování kamene, vitráží a měděných zdobných prvků), restaurování vitrážového okna v přízemí budovy, osazení nové sítě proti ptactvu chránící reliéf nad hlavním vchodem

Nové Město pod Smrkem, kostel sv. Kateřiny, vitrážová okna (datace kolem r. 1910) – dokončení restaurování druhého vitrážového okna v lodi a jeho osazení, na rok 2005 plánováno restaurování dalšího okna

Okres Jablonec nad Nisou

odborně metodická činnost PhDr. Lubomír Turčan

Bzí, kostel Nejsvětější Trojice, sousoší Kalvárie (socha Krista – vrcholně gotická?, ostatní plastiky – pozdně barokní, konec 18. st.) – II. etapa restaurátorského zásahu

Jablonec nad Nisou, Muzeum skla a bižuterie (secese, poč. 20. st.) – kompletní obnova štuků

Jablonec nad Nisou – Mšeno, sousoší Piety (pozdě barokní, 1786) – doplněný kopií dvojice odcizených andělů

Jablonec nad Nisou – Rýnovice, památník obětem 2. světové války (novodobý, 50. léta 20. st.) – kompletní restaurátorský zásah

Péče o architektonické dědictví a jeho ochrana

Okres Semily

MPZ Jilemnice

Objekt bývalého panského pivovaru čp. 1 – oprava omítek a kamenických článků východního průčelí.

Městský dům čp. 6 – oprava vnějších omítek, spojená s restaurátorským zabezpečením figurální malby v úrovni 2 NP.

MPZ Lomnice nad Popelkou

Městský dům čp. 43/44 – oprava nosné konstrukce krovu.

Hřbitovní kaple sv. Jana Křtitele – statické zabezpečení obvodových zděných konstrukcí, spojené s provedením odvodňovací drenáže.

Chalupa čp. 199 – oprava dveřních ostění v interiéru síně.

MPZ Turnov

Kostel Panny Marie – dokončení opravy vnitřních omítek, spojené s následnou výmalbou interiéru

Městské divadlo – oprava nosné konstrukce krovu nad hlavním divadelním sálem

Benecko – chalupa čp. 67 – obnova svrchních nátěrů obvodových konstrukcí

Bozkov – kostel Navštívení Panny Marie – celková obnova omítek severního průčelí

Hrubá Skála – zámek Hrubá Skála – oprava kamenických komínových hlavic a kamenné střešní atiky.

Libštát – evangelická modlitebna – dokončení opravy střešního pláště

Mašov – hrad Valdštejn – dokončení celkové rekonstrukce klasicistního objektu, situovaného na druhém skalním bloku

Modřišice – chalupa čp. 10 – odstranění havarijního stavu přezděním zřícené roubené stěny

Nudvojevici – kostel sv. Jana Křtitele – celková rekonstrukce stropu nad lodí kostela (instalace repliky historizujícího kazetového stropního podhledu).

Přepeře – kostel sv. Jakuba Většího – pokračuje celková obnova vnějšího pláště

– fara čp. 10 – zahájena obnova oken

Roztoky u Jilemnice – kostel sv. Filipa a Jakuba – oprava nosné konstrukce krovu a statické zabezpečení stropu v lodi. Sporná obnova ohradní zdi hřbitova

Semily – kostel sv. Jana Křtitele – oprava nosné konstrukce krovu a následná instalace nové střešní krytiny nad lodí

– chalupa čp. 104 – oprava roubených obvodových konstrukcí

Víchovská Lhota – zvonice – oprava omítek, spojená s osazením nových výplní

Okres Liberec

MPZ Liberec

odborně metodická činnost: Mgr. P. Šternová, Mgr. M. Kolka, Ing. Hana Luštická

Přehled významných akcí:

- *novorenesanční radnice*, 1887–1893, F. Neumann, započata rekonstrukce hlavní věže, nově zaizolováno a předlážděno nádvoří, řada úprav interiéru, problematické osazení vstupní haly nevhodnými turnikety

- *Severočeské muzeum*, 1897–1898, B. Ohmann, započata obnova střešního pláště – návrat k původní břídlíci

- *regotizovaný kostel sv. Antonína*, obnova střešního pláště završena výměnou krytiny věže

- *funkcionalistický obchodní dům* (býv. Brouk a Babka), 1936, J. Gillar, pokračuje celková rekonstrukce objektu

- *barokní kostel sv. Jana Křtitele v Rochlicích*, celková oprava věže zahájena výměnou krytiny, klempířských prvků a poškozených říms

- *soubor tzv. Valdštejnských domků*, 1678–1681, vyzdění části poškozeného roubení, opravy a podložení sloupků podloubí

- projekčně připraveno využití *bývalé stáje a vozovny arciděkanství* pro prodejnu Karmelitánského nakladatelství

- změna projektu *centra Amadeus* počítající s demolicí domu čp. 130 schválena výkonným orgánem státní památkové péče v rozporu s vyjádřením NPÚ

Ostatní akce v MPZ Liberec se většinou týkají obnovy (opravy) fasád, výměny střešní krytiny, půdních vestaveb, úprav parterů, osazení firemních a reklamních označení, výměny oken, úpravy interiéru, apod. Při samotné realizaci povětšinou dochází ke značnému úbytku autentických konstrukcí, materiálů a uměleckořemeslných prvků, architektonických detailů. Velmi problematické jsou novostavby, které nerespektují jak historickou parcelaci, tak ani okolní objekty, a povětšinou vznikají na úkor historické zástavby. V roce 2004 proběhlo několik demolí převážně objektů v majetku města bez požadované dokumentace. Nenahraditelnou ztrátou je především demolice památkově hodnotného domu čp. 107 v Hrazené ulici. Znepokojující zůstává i nadále stav následujících kulturních památek – klasicistní dům čp. 131 tzv. U zeleného stromu (dlouhodobý nezájem majitele), domu čp. 302 na Rámovém vršku (liknavý přístup majitele k opravě), objekt bývalých městských lázní (dlouhodobě zanedbaná údržba objektu), areál kostela sv. Máří Magdaleny (s výjimkou kapucínské rezidence je areál nevyužívaný a neudržovaný), kostel sv. Jana Nepomuckého v Janově Dole (nevhodné využití, zanedbaná údržba).

MPZ Hrádek nad Nisou

odborně metodická činnost: Mgr. M. Kolka, Ing. H. Luštická

Působení v nově vyhlášené MPZ je limitováno velmi špatnou spoluprací s Magistrátem města Liberce, níže popsané problematické akce provedeny se souhlasným závazným stanoviskem tohoto úřadu.

- *čp. 71* – Horní nám., 19. stol., v rozporu s vyjádřením NPÚ realizována fasáda s prezentovanou hrázděnou konstrukcí v patře, rekonstrukce střešního pláště řemeslně nepovedená s nevhodnými doplňky

- *čp. 110* – Horní nám., 19. stol., v rozporu s vyjádřením NPÚ realizována výměna střešní krytiny (bobrovky vyměněny za vláknocementové šablony s nevhodnými doplňky)

- *čp. 66 a 67 (tzv. Azyl)*, areál panského sídla z 20. let 18. století, snahy o řešení havarijního stavu objektu prozatím vyústily v kontroverzní návrhy řízené demolice horních částí stavby, případně pouze střešního pláště (řízení neukončeno – aktivity Magistrátu města Liberce pokračují v r. 2005)

MPZ Hodkovice nad Mohelkou

odborně metodická činnost: Ing. H. Luštická

kostel sv. Prokopa – oprava venkovního schodiště při presbyteriu, oprava omítek v podvěží a nová výmalba. Dále byly v MPZ Hodkovice nad Mohelkou realizovány u několika domů opravy fasád a jejich barevné nátěry, výměny střešní krytiny a výměny oken. Repasí starších okenních konstrukcí se ani v jednom z řešených případů nepodařilo prosadit.

MPZ Český Dub

odborně metodická činnost: Mgr. M. Kolka, Ing. H. Luštická

areál zámku, dům čp. 1/IV – příprava rekonstrukce střešního pláště

dům čp. 9 – pokračování celkové rekonstrukce (dům je vytipován k navržení na prohlášení kulturní památkou)

areál vily čp. 31/IV (muzeum), kuželník – výstavba nového komínu pro jeho bezpečné využívání i v zimním období

Ochranné pásmo Státního zámku Sychrov

odborně metodická činnost: Ing. H. Luštická

Nejvýznamnější akcí v ochranném pásmu Státního zámku Sychrov je příprava na přestavbu bývalé jízďárny Rohanů na restauraci a hotel.

Ochranné pásmo státního hradu Grabštejn

odborně metodická činnost: Mgr. M. Kolka, Ing. H. Luštická

areál hospodářského dvora, 18. – 19. st., zahájení provizorního zajištění havarijního stavu části střešního pláště

SH Grabštejn,

odborně metodická činnost: Bc. M. Panáček, Mgr. M. Kolka

dokončení opravy vnitřních prostor severního křídla a dokončení východní fasády horní hradu, příprava úprav dolního zámku včetně nádvorního prostranství a parkových úprav

Kryštofovo Údolí, kostel sv. Kryštofa, 1683–1686, M. Schöbl, proběhla I. etapa opravy střešního pláště – částečná výměna plechové krytiny za břidlici, oprava sanktusové věžičky

Osečná, regotizovaný kostel sv. Víta, obnova fasády věže včetně nátěru silikátovým systémem v bílo okrové kombinaci

Křížany, kostel sv. Maxmiliána, 2. pol. 17. st., úpravy drobnějšího charakteru (např. výměna elektroinstalace), v souvislosti s přípravou opravy krovu (lokální havárie) objeveny druhotně uložené části malovaného stropu pravděpodobně ze 17. stol.

Rozstání, chalupa čp. 4, dokončení prací na odstranění havarijního stavu roubených konstrukcí

Soběslavice, chalupa čp. 5, zabezpečení zbývajících částí střechy před zřícením odstraněním světničky, havarijní stav však i nadále trvá

Horní Sedlo, pozdně barokní kaplička, zahájena celková rekonstrukce objektu bez konzultací s NPÚ

MPZ Frýdlant

odborně metodická činnost: Mgr. P. Šternová

secesní dům čp. 907, počátek 20. století, R. Hampel, projekčně připravena celková obnova nově prohlášeného hodnotného objektu

kostel Krista Spasitele, 1902–1903, J. Rolffus, zahájena obnova střešního pláště – odborné ošetření krovu proti dřevokazným škůdcům, částečná výměna krytiny (tašky bobrovky), nové necitlivé oplechování v rozporu s požadavky NPÚ

klasicistní dům čp. 72, poměrně rozsáhlá rekonstrukce krovu, nové vykrytí taškami bobrovkami, střecha osazena nevhodně velkými vikýři

v rozporu s požadavky NPÚ byl schválen projekt rekonstrukce náměstí T. G. Masaryka

dům čp. 476, 1891, obnova fasády včetně restaurátorského ošetření nepravých sgrafit a obnovy nárožního arkýře, výsledný příznivý dojem ze zdařilé obnovy fasády negativně ovlivňuje nevhodná barevnost zvolená v rozporu s požadavky NPÚ

dům čp. 95, započata obnova fasády – zdařilá obnova omítek bočního průčelí směrem do Kostelní ulice včetně plastických prvků a vápenného nátěru v bílo okrové kombinaci, odstranění statických poruch na dvorní fasádě

Nové Město pod Smrkem, městské lázně, 1910, J. Hemmrich, zahájena celková rekonstrukce objektu

Víska, chalupa čp. 36, přelom 18. a 19. st., sanace dřevomorkou napadených podlah

Vlastibořice, kostel sv. Kateřiny, odstranění havarijního stavu střešní konstrukce nad sakristií, oprava krovu, výměna části střešní krytiny

Okres Česká Lípa

MPZ Jablonné v Podještědí

odborně metodická činnost: Mgr. P. Šternová, Mgr. M. Kolka, Ing. H. Luštická

kostel sv. Vavřince s areálem, projektová příprava k odstranění některých nevhodných stavebních zásahů z minulých let a k provedení úprav nutných pro současný provoz kláštera, první etapy prací již byly realizovány

bývalý kostel Narození Panny Marie, příprava na adaptaci objektu na domov pro tělesně postižené (ze strany NPÚ připomínky k navrženému řešení prosvětlení podkroví, které nebyly výkonným orgánem státní památkové péče akceptovány)

dům čp. 355 (zámeček Pachtů z Rájova), rekonstrukce obvodového pláště (většina připomínek NPÚ k návrhu rekonstrukce nebyla výkonným orgánem státní památkové péče akceptována)

dům čp. 161, projektová příprava na vestavbu do podkroví, obnova dvorní fasády provedena v rozporu s vyjádřením NPÚ

MPZ Nový Bor

odborně metodická činnost: Mgr. M. Kolka, Mgr. P. Šternová

projekčně připravena celková *rekonstrukce a přístavba muzea*

výstavba kruhové křižovatky ul. T. G. Masaryka a Husovy i přes negativní vyjádření NPÚ, při stavbě narušeny archeologické situace (zaniklý dům) bez přítomnosti archeologa

VPZ Sloup v Čechách

odborně metodická činnost: Mgr. M. Kolka, Mgr. P. Šternová

kostel sv. Kateřiny, 1707–1719, P. P. Columbani, obnova fasády včetně nátěru silikátovým systémem v bílo-okrové kombinaci

zámek, 1733–35 – rekonstrukce levé části předzámčí pro potřeby domova důchodců

MPZ Kamenický Šenov

odborně metodická činnost: Mgr. M. Kolka, Mgr. P. Šternová

čp. 69 (Sklářské muzeum), pozdně barokní „sklářský dům“ z 2. pol. 18. st., zahájena zdařilá obnova interiéru v 2. NP, nálezy starší úpravy interiéru – barevně pojedené roubené stěny, možnost dokumentace vývojových fází objektu

náměstí T. G. Masaryka – dokončována stavba DPS, úpravy povrchu náměstí (dokončení prostoru kolem kašny v roce 2005)

čp. 332 – velký patrový dům z 2. pol. 18. stol. – provedena výměna krytiny poloviny objektu

odborně metodická činnost Bc. Michal Panáček, Petr Feige:

Bezděz – kostel svatého Jiljí – zavedení elektroinstalace do lodi a sakristie kostela, instalace osvětlení a dmychadla varhan

Brenná – kostel sv. Jana Křtitele – oprava střechy, zajištění stropu a rekonstrukce zastřešení věže, zabezpečení stability stávajících konstrukcí krovu a provizorní zajištění střechy proti pronikání srážek, oprava souvisejícího zdiva včetně říms a souvisejících omítek, provedení provizorního zajištění otvorů v obvodovém plášti kostela

Břehyně – kaple sv. Vavřince – výměna dožilé střešní šindelové krytiny za nový šindel, výměna klempířských prvků a drobné opravy fasády a obnova jejího nátěru

Bukovec – dům čp. 10 – obnova střešní krytiny na obytném objektu, korekce přesahu střechy přes bedněné štíty a drobné vyrovnání konstrukce krovu

Česká Lípa – ulice Berkova, dům čp. 100 – oprava spodního pásu uliční fasády sanační omítkou a obnovení stávajícího modrého fasádního nátěru, opravení části oken a jejich opatření novým nátěrem, vjezdová vrata vyměněna za kopii

Česká Lípa – hrad Lipý, východní brána čp. 63 – obnova zastřešení brány zahrnující ošetření krovu a drobnou výměnu některých jeho prvků, přeložení krytiny a doplnění druhotně použitými taškami a obnovu žlabů a svodů

Česká Lípa – klášterní zahrada, východní opěrná zeď – oprava a znovupostavení východní opěrné zdi klášterní zahrady

Deštná – kostel sv. Václava – tesařská oprava krovu a stropu, oprava omítek

Dobranov – fara čp. 4 – oprava vnějších omítek domu, oprava kamenických prvků fasády (ostění oken a dveří) a dřevěných oken

Doksy – zámek čp. 183 – přeložení a doplnění krytiny, lokální oprava laťování a oprava komínů a oplechování vikýřů

Drchlava – kostel sv. Mikuláše – tesařská oprava krovu nad presbytářem, výstavba nového krovu nad sakristií, položení nové krytiny

Dubá – dům čp. 138 – výměna chybějícího a zkorodovaného oplechování věžičky, výměna ciferníku hodin

Horky – dům čp. 10 – oprava bedněného štítu

Horní Libchava – kostel sv. Jakuba Většího – obnova fasády západního průčelí, osazení oken

Jezvė – dům čp. 7 – provedení výměny poškozených trámů, včetně trámů části hlavního roubení, výměna poškozených latí, doplnění střešní krytiny

Kuřívody – zámek čp. 335 – oprava poškozených prvků krovu, stabilizace římsy a položení nové krytiny na severním křídle, zabezpečení objektu proti povětrnosti a proti vnikání cizích osob a určité udržovací práce

Okna – dům čp. 16 – výměna střešní krytiny, jedna plná vazba krovu a několik krokví

Pavlovice – kostel Nanebevzetí P. Marie – výměna střešní krytiny a statické zabezpečení krovu

Stráž pod Ralskem – zámek čp. 50 – odstranění havarijního stavu zámku spočívající v této fázi v rozebrání zbytků shořelého historického krovu a jeho nahrazení krovem novým s novou krytinou – zhruba na polovině objektu

Stráž pod Ralskem – kostel sv. Zikmunda – položení nové dlažby z pískovce do presbytáře a vyždění nového oltářního stolce

Stvolínky – kostel Všech svatých – provedení lokální opravy a ošetření krovu, oprava souvisejícího zdiva včetně říms a souvisejících omítek, doplnění a částečné přeložení střešní krytiny z bobrovek včetně výměny latí

Vrchovany – dům čp. 30 – výměna oken, několika konstrukčních prvků a svislého bednění štítu

Okres Jablonec nad Nisou

VPR Železný Brod – Trávníky

odborně metodická činnost: Mgr. M. Kolka, T. Kesner

V Libereckém kraji patrně nejhorší přístup vlastníků objektů na území VPR (z velké části zapsané KP), množství nepovolených staveb, nezáměr města a problematika komunikace s odborem kultury (vzhledem k zástupcům NPÚ i k vlastníkům). Špatný stavebně technický stav řady objektů (čp. 45 – četné závady na střešním pláště a fasádě, čp. 204 – zřízení stropu světnice, čp. 157 – havarijní stav střešního pláště, čp. 220 – dlouhodobá neúdržba). Realizovány vesměs pouze drobnější stavby.

čp. 131, *roubená přízemní chalupa* z 19. stol. – dokončení celkové rekonstrukce vestavbou v podkroví, završeno instalováním nepovoleného počtu střešních oken (řízení o odstranění v roce 2005)

areál sv. Jakuba - ohradní zeď z 2. pol. 18. stol. – nevhodně v listopadu stržena bez konzultace s NPÚ a ohlášení stavby archeologům část zdi, znovuvystavení zdi kvůli klimatickým podmínkám nebylo realizováno, narušeny archeologické situace

kostel sv. Jana Nepomuckého na Poušti, 60. léta 18. st. – instalování provizorní krytiny z měděného plechu na části střechy, výmalba interiéru (obě akce proběhly bez dostatečné komunikace s NPÚ a splnění podmínek památkové péče).

MPZ Jablonec nad Nisou

odborně metodická činnost: Ing. H. Luštická

kostel Nejsvětějšího Srdce Ježíšova (arch. J. Zasche), dokončení technologicky náročné obnovy vnějšího pláště věže

Muzeum skla a bižuterie čp. 398, dokončení celkové rekonstrukce muzea, zahájen provoz

Sokolovna čp. 1054, pokračování v celkové obnově vnějšího pláště

radnice zv. Nová čp. 3100, obnova omítek vnitřního traktu (nadějně se jeví realizace byla znehodnocena nedodržením technologické kázně – omítkářské práce byly prováděny při příliš nízkých teplotách)

kostel sv. Anny, nalezení nového využití a zpracování příslušné PD (kostel byl převeden z vlastnictví církve do vlastnictví Města Jablonce nad Nisou)

kostel církve čs. husitské, odstranění havarijního stavu ochozu věže

fara církve čs. husitské čp. 582, zahájení celkové opravy střešního pláště

vila čp. 1588, provedena další etapa celkové obnovy vnějšího pláště (ze strany NPÚ připomínky k nešetřnému přístupu dodavatele k opravě vysoce hodnotných původních truhlářských prvků)

městský secesní dům čp. 2033, provedena mimořádně zdařilá obnova průčelní fasády (z důvodu dodržení technologické kázně bude proveden nátěr v roce 2005)

městský secesní dům čp. 2189, několik menších stavebních úprav (dům je ve vlastnictví družstva nájemníků, které se o něj příkladně stará)

městský secesní dům čp. 855, zahájena celková obnova, dům byl ve velmi špatném stavu

historizující budova čp. 1382, vlastníkem navržená celková výměna mimořádně hodnotného souboru původních historizujících oken v rámci připravované celkové obnovy fasád nebyla dosud dořešena

historizující městský dům čp. 408, oprava průčelní fasády a výměna původních oken (výměna oken v rozporu se stanoviskem NPÚ)

městské lázně čp. 430, avizovaná potřebná rekonstrukce patrně skončila záměrem, který byl předán pracovníkům památkové péče k posouzení

městský historizující dům čp. 405, zahájena konečná etapa celkové rekonstrukce (řada prací provedena v rozporu s rozhodnutím výkonného orgánu památkové péče)

vila čp. 2001, přes snahu pracovníků památkové péče nedošlo ke zlepšení vysoce neuspokojivého stavebně technického stavu budovy

secesní dům čp. 572, přes nesouhlas NPÚ byl demolován za účelem uvolnění staveniště pro výstavbu Centra obchodní spolupráce

Jablonec nad Nisou (mimo MPZ)

funkcionalistická Schmilovského vila čp. 3102, pokračující příkladná celková obnova objektu

funkcionalistická Háskova vila čp. 449, rehabilitace zahrady

areál domu čp. 494, celková oprava zahradnického domku

dům čp. 1077, rekonstrukce vstupního schodiště

Albrechtice v Jizerských horách, kostel sv. Františka z Pauly, I. etapa obnovy fasád

Janov nad Nisou, kostel sv. Jana Křtitele, elektronické zabezpečení objektu

Karlovo (Josefův Důl), kaple Navštívení Panny Marie, pokračování v celkové obnově

Kokotín (Jablonec nad Nisou), chalupa čp. 148, přes snahu pracovníků památkové péče nelze dohledat majitele a dnes již havarijný stav objektu se stále zhoršuje

Krásná – fara čp. 19 – oprava nosné konstrukce krovu – Kittelův dům čp. 10 – vyklizením a statickým zabezpečením byla v místě zahájena celková rekonstrukce objektu.

Lučany nad Nisou, kostel Navštívení Panny Marie, elektronické zabezpečení objektu

Sněhov (Malá Skála), areál hradu Vranova, opravy letohárky

Rychnov u Jablonce nad Nisou, kostel sv. Václava, oprava krovu lodi, zahájena výměna střešní krytiny – železniční most, celková rekonstrukce

Rýnovice (Jablonec nad Nisou), kostel sv. Ducha, elektronické zabezpečení objektu

Detašované pracoviště v České Lípě – Oddělení průzkumu, výzkumu a dokumentace

Do České Lípy dislokované oddělení průzkumu, výzkumu a dokumentace realizuje stavebně historické průzkumy, archeologické výzkumy a dohledy nad zemními zásahy do archeologických situací jednak na objednávku, jednak dokumentaci a stavebně historické průzkumy podle potřeb a studijních záměrů NPÚ ÚOP v Ústí nad Labem. Akce, které objednávají fyzické nebo právnické osoby, narušující svojí činností archeologické situace a stavební objekty, hradí buď objednatelé, nebo v případě archeologických výzkumů kryje náklady spojené s výzkumem za určitých podmínek stát (financování záchranných archeologických výzkumů). Ve všech případech se jedná o finanční krytí nákladů na požadované objednávky. Průzkumy podle potřeb a studijních záměrů NPÚ ÚOP v Ústí nad Labem jsou prováděny z rozpočtu NPÚ ÚOP v Ústí nad Labem. Vzhledem k tomu požaduje oddělení v případě studijního záměru stavebně historického průzkumu uhrazení nákladů na archivní rešerši.

Další činnost oddělení, která byla jeho pracovníky považována za jeden ze studijních záměrů NPÚ ÚOP v Ústí nad Labem, bylo řešení dílčích úkolů výzkumného záměru organizace. Jednalo se o průzkumy a dokumentaci reliktního sídlení na pískovcovém podloží a reliktní středověké sakrální architektury. Tato práce je prováděna i mimo potřebné průzkumy a dokumentaci.

V rámci cíleného průzkumu se podařilo studiem lokalit na pískovcovém podloží položit řadu otázek a odpovědí, které mají zásadní význam při pohledu na sídlení a sídelní strukturu pískovců.

Pro studijní záměry oddělení pochopitelně se využívají i objednávané výzkumy a průzkumy, které ovšem z hlediska cíleného záměru jsou náhodné a ne vždy uplatnitelné při studiu. Stejně i naopak jsou studijní výsledky na cílených lokalitách využívány při objednaných průzkumech a výzkumech. O svých výsledcích oddělení informuje odbornou veřejnost na různých odborných zasedáních a v odborném tisku.

V roce 2004 uskutečnili pracovníci oddělení řadu stavebně historických průzkumů (SHP), archeologických výzkumů (AV), archeologických dohledů (ADo) a dokumentovali následující lokality:

a/ Akce hrazené objednatelem:

SHP – Terežín, čp. 128 (leden), LK, 29.344,- Kč
71 str., 13 plánů

SHP – Česká Kamenice, čp. 244 (březen), KP,
28.800,- Kč
69 str., 8 plánů

SHP – Litoměřice, hradba za čp. 17 (březen), KP,
8.000,- Kč
19 str., 6 plánů

SHP – Litoměřice, parkán za čp. 23 - čp.31
(duben), KP, 30.000,- Kč, 33 str.,
18 plánů

SHP – Teplice, čp. 552/2, (květen), KP, 49.650,- Kč
134 str., 64 plánů

SHP – Turnov, synagoga (listopad), KP, 18.960,- Kč
96 str., 15 plánů

ADo – Jiříkov, stavba VÚDM (duben - květen),
FG, 2.800,- Kč

ADo – Jiříkov, kanalizace a ČOV (srpen), FG, 1.500,- Kč

ADo – Rumburk, stavba nový závod (listopad),
FG, 2.400,- Kč

ADo – Tokaň, kanalizace (listopad), FG, 1.200,- Kč

ADo – Mimoň, kanalizace (listopad), FG, 1.200,- Kč

ADo – Šluknov, kanalizace (listopad), FG, 1.200,- Kč

ADo – Šluknov, kanalizace (prosinec), FG, 1.200,- Kč

ADo – Šluknov, kanalizace (prosinec), FG, 1.200,- Kč

ba/ Dokumentace hloubkových průzkumů staveb:

• Liběchov, kostel, věž a Z průčelí, LK (3 plány)

• Děčín, zámek, jižní průčelí S křídla, FG, LK
(5 plánů)

• Stráž pod Ralskem, zámek, hlavní průčelí
(4 plány)

- Bílina, kostel sv. Petra a Pavla, J průčelí pod krovem (10 plánů) .
- Bezděz, hrad (16 plánů)
- Česká Kamenice, čp. 244, zárubeň barokních dveří, vestavěná skříň, uhelný sklep, barokní záklopový strop, KP (8 plánů)
- Turnov, synagoga, barokní pískovcová dlažba, KP (1 plán)

bb/ *stavebně historické průzkumy:*

- Krásné Březno, Starý zámek, KP (8 str., 2 plány)
- Česká Lípa, hrad Lipý, východní brána, FG (28 str., 3 plány)
- Rumburk, čp. 839, FG (16 str., 2 plány)

bc/ *geodetické a stavební zaměření:*

- Boseň, Valečovské světničky, KP, FG, LN, LS (plán 2x2 m)
- Lounky, kostel LK, FG (4 plány)
- Bílina, kostel sv. Petra a Pavla, LK, FG, LS (2 plány)
- Rašovice, hrad Helfenburk, FG, KP, LK (15 plánů)
- Hvězda, relikt vesnického osídlení, KP (3 plány)
- NP ČSS, sezónní obytné objekty v pískovcovém podloží, KP (8 plánů)
- Malešov, kostel LK, FG
- Mukařov, kostel LK, FG
- Křešice, kostel LK, FG

bd/ *archeologické výzkumy a dohledy:*

- Krásný Buk, hrad Schönbuch, FG, LK (550.000,- Kč ze ZAP), 4 plány
- Zákupy, zámek, FG, LK (150.000,- Kč z rozpočtu ÚPT) 5 plánů Benešov n. P.- zámek, FG
- Bezděz, novostava, FG
- Bezděz, kanalizace, FG
- Česká Kamenice, kanalizace, FG
- Sloup, stavba, FG, LK

be/ *Laboratorní zpracování archeologického movitého materiálu:*

- Česká Lípa, hrad, VL
- Krásný Buk, Schönbuch, VL
- Zákupy, zámek, VL
- Rašovice, Helfenburk, VL
- drobné povrchové sběry, VL

bf/ *evidence nálezů a zpracování nálezových zpráv:*
Česká Lípa - čp. 2, FG, LS, LK, LN

Zkratky:

ADo – archeologické dohledy
AV – archeologické výzkumy
SHP – stavebně historické průzkumy
FG – PhDr. František Gabriel, Ph.D.
KP – PhDr. Kamil Podroužek, Ph.D.
LK – Lucie Kursová
LN – Lenka Nováčková
LS – Luboš Sedláček
VL – Václava Lamačová

Provozně technický útvar

Útvar provozní je servisním útvarem zajišťujícím veškeré činnosti potřebné pro řízení správy objektů územního pracoviště zejména památkových objektů zpřístupněných veřejnosti pro výchovně vzdělávací účely. Vykonává činnosti (s výjimkou účetní evidence) související s péčí vlastníka o objekty a pozemky, včetně mobiliárních fondů a dalšího vybavení, ke kterým územní pracoviště vykonává právo hospodaření nebo je má v pronájmu.

Útvar je řízen provozním náměstkem, zaměstnanci v něm zařazení mu přímo podléhají.

Útvar se člení na :

- oddělení investorské a stavební činnosti
- oddělení správy kulturního majetku
- správy památkových objektů, jimiž jsou:

Benešov nad Ploučnicí, Bezděz, Doksany, Duchcov, Frýdlant, Grabštejn, Házmburk, Hrubý Rohozec, Jezeří, Krásný Dvůr, Lemberk, Libochovice, Ploskovice, Stekník, Trosky, Velké Březno a Zákupy; dále jsou to kostel v Mostě, rotunda na Řípu, soubor lidové architektury Zubrnice,

- sekretariát útvaru provozně technického.

Oproti předchozímu roku došlo vzhledem k připravovanému vzniku územního pracoviště v Liberci k vyčlenění samostatného referátu ISČ pro stavební činnost v Libereckém kraji. Ostatní organizační uspořádání útvaru zůstává beze změn.

K jednotlivým činnostem oddělení podrobněji

Oddělení investorské a stavební činnosti

Ústecký kraj

Zajišťuje stavební činnost na území Ústeckého kraje. V příložené tabulce jsou uvedeny vynaložené náklady na obnovu objektů a základní stavební akce s tím, že jednotliví kasteláni zajišťují dále stavební obnovu svěřených objektů v rámci schváleného rozpočtu a výsledků svého hospodaření.

SZ Benešov nad Ploučnicí

1. *Rekonstrukce čp. 54 – II. etapa*: dokončovací práce v interiéru I. patra. Provedena nová dřevěná podlaha v budoucím depozitáři a osazeny truhlářské výrobky
2. *Věž Horní zámek – severozápadní věž*: statické posílení zdiva věže dle PD Ing. M. Fuchse
3. *Wolfovo křídlo čp. 4*: provedeny přípravné práce v prostoru půdy
4. *Oprava čp. 44* – provedena údržba a oprava interiérů objektu a odstraněny hlavní stavební závady

SZ Doksany

1. *Oprava střechy konventu – západní křídlo*: provedení nového krovu nad částí západního křídla konventu. Práce budou pokračovat i v roce 2005
2. *Hospodářský dvůr – špýchar – statické zajištění*: byly provedeny nezbytné zabezpečovací práce (tesařské a pokrývačské), jako příprava pro definitivní práce dle PD Ing. M. Fuchse
3. *Prelatura*: byly provedeny dřevěné podlahy včetně tepelné izolace v půdním prostoru dle PD Ing. M. Fuchse

SZ Duchcov

1. *Rekonstrukce střechy nad Casanovským křídlem*: opravy spočívaly ve výměně části poškozených krovů, pozednic, demontáži šindelové krytiny a provedení nové, z tašek bobrovek. S pracemi se bude pokračovat i v roce 2005.
2. *čp. 311 – budova LŠU*: drobné stavební úpravy v místnostech u vchodu do objektu

SH Házmburk

Byly prováděny pouze dílčí opravy v rámci malé údržby.

Pro rok 2005 jsou naplánovány opravy vyhlídkové – bílé věže a přilehlých kamenných zdí

SZ Jezeří

1. *Opravy střechy a krovů hlavní budovy – severozápadní část* byly provedeny tesařské práce na opravě vlastního krovu, opravy porušeného zdiva říms. V roce 2005 bude prováděna generální oprava střechy severovýchodního křídla hlavní budovy zámku.

SZ Krásný Dvůr

Byla realizována plynová přípojka do objektu zámku v rámci investic.

SZ Libochovice

1. *Výstavní síň – čp. 88–89*: přípravné práce v budoucí výstavní síni spočívající v odstranění nevhodných zdí, příček a podlah

2. *Skleník*: jednalo se o klempířské a pokrývačské práce nad zděnými objekty skleníku

Kostel Nanebevzetí Panny Marie Most

Špitál: byla provedena výměna narušené krytiny bobrovky za novou

SZ Ploskovice

1. *Gloriet*: stavební a restaurátorské úpravy na objektu gloriety dle projektové dokumentace Doc. Ing. arch. Girsy. Práce budou pokračovat i v roce 2005.
2. *Úřednický dům*: provedena generální oprava oken přední fasády dle projektové dokumentace Doc. Ing. arch. Girsy. Práce budou pokračovat i v roce 2005.
3. *Výstavní síň ve 2. patře hlavní budovy zámku*: odstranění nevhodně řešené římsy na stropě ve vstupním sále

Rotunda Sv. Jiří a Václava na Řípu

Objekt je v majetku církve a NPÚ ÚOP v Ústí n. L. zajišťuje jeho prezentaci.

SZ Stekník

1. *Opravy stropů* nad jihozápadním křídlem zámku dle PD Ing. M. Fuchse
2. *Drobné dokončovací práce* na hlavním schodišti zahrady

SZ Velké Březno

Byly prováděny pouze dílčí opravy v rámci malé údržby. Bude však nutné přistoupit k opravě fasád porušených zatékáním při nepříznivém počasí a opravě části střechy nad výstavním sálem ve 2. patře.

SLA Zubrnice

Sýpka Ostré čp. 28: jedná se o tesařské a zednické práce související s transferem sýpky

Detašované pracoviště v Liberci - Referát investiční a stavební činnosti

SH Bezděz

1. Konzervace a obnova interiéru *Královského paláce*, II. a III. etapa, dokončení.
2. Restaurátorský průzkum interiérů *kaple Královského paláce*.

SZ Frýdlant

1. *Hospodářský dvůr – hlavní budova*: provádí se vnitřní úpravy stěn, podlah a příček v podkroví, včetně technického vybavení.

2. *Hospodářský dvůr – kočárovna*: provedlo se dokončení I. etapy se služebnou, včetně přiléhající terasy a přípojek inženýrských sítí.

SH Grabštejn

1. Dokončení *východní sgrafitové vstupní fasády hradu* – severní část, vč. obnovy truhlářských a kovářských prací
2. Dokončení prací v *interiéru severního křídla*, II. etapa, pro rozšíření expozice hradu v úrovni přízemí „Horního nádvoří“

SZ Hrubý Rohozec

1. Oprava podlah v *II. poschodí východního křídla*.
2. Oprava kanalizace před *vstupním průčelím zámku*.

SZ Lemberk

1. *Statické zajištění stropu rytířského sálu*: provedla se výměna nosných dřevěných ramenátů stropu, nový vápenný výmaz na bednění a fixace uvolněných štukových prvků podhledu.

SH Trosky

1. *Statické zajištění jižní hradební zdi*: pokračující práce probíhají ve střední části s úskokem. Provádí se hloubková injektáž a přezdívání roztrhané koruny zdiva se stabilizací uvolněných kamenů v ploše.

SZ Zákupy

1. *Fasáda vnitřního nádvoří*: dokončila se oprava a stabilizace fasádní omítky, vč. navazujících truhlářských a kovářských prvků.

Provozní a účelové prostředky vynaložené provozním útvarem na obnovu a údržbu objektů, se kterými je příslušný hospodařit NPÚ ÚOP v Ústí nad Labem.

Vyhodnocení roku 2004

Objekt	Příspěvek PZAD	Podíl vlast.	Celkem PZAD	Provozní prostředky	Celkem
SZ Benešov nad Pl.	1 956 000,-		1 956 000,-	1 799 043,-	3 755 043,-
KP Doksany	2 000 000,-	223 000,-	2 223 000,-	696 600,-	2 919 600,-
SZ Duchcov	1 900 000,-	823,-	1 900 823,-	687 625,-	2 588 448,-
SZ Stekník	500 000,-	169 154,-	669 154,-	110 860,-	780 014,-
SZ Jezeří	1 500 000,-	364 926,-	1 864 926,-	10 074,-	1 875 000,-
SZ Frýdlant v Čechách	500 000,-	58 982,-	558 982,-		558 982,-
SZ Hrubý Rohozec				457 608,-	457 608,-
SH Trosky	1 700 000,-	1 571,-	1 701 571,-		1 701 571,-
SLA Zubrnice	260 000,-	69 000,-	329 000,-		329 000,-
KP Most				1 201 260,-	1 201 260,-
SH Grabštejn	1 500 000,-	395 273,-	1 895 273,-	982 787,-	2 878 060,-
SZ Libochovice				256 520,-	256 520,-
SZ Ploskovice	2 344 000,-	632 267,-	2 976 267,-	421 683,-	3 397 950,-
SH Bezděz	2 000 000,-	126 611,-	2 126 611,-		2 126 611,-
SZ Lemberk	1 500 000,-	381 740,-	1 881 739,-	148 853,-	2 030 592,-
SZ Zákupy	500 000,-	218 982,-	718 982,-		718 982,-

Poznámka: mimo těchto prostředků jsou na opravu objektů vynakládány i prostředky správy památkových objektů, což zejména v případě SZ Frýdlant v Č. jsou nemalé částky.

Oddělení správy movitého kulturního majetku

Pracovníci oddělení odborně spravují mobiliární fond uložený na památkových objektech, se kterými je Národní památkový ústav, územní odborné pracoviště v Ústí nad Labem (dále jen NPÚ ÚOP ÚL) příslušný hospodařit. Zajišťují organizačně i prakticky následující druhy činnosti, které na sebe v praxi úzce navazují:

1. Restaurování

- průzkumy v instalacích a depozitářích
- komplexní agenda spojená s žádostmi o restaurování
- investorské zajištění a odborný dohled

V roce 2004 bylo zajištěno a ukončeno 22 restaurátorských akcí, z toho 5 nemovitých kulturních památek a 58 movitých kulturních památek. 10 restaurátorských akcí přechází do dalšího roku

Z Programu restaurování movitých kulturních památek MK ČR na rok 2004 realizováno 5 restaurátorských akcí. Na rok 2005 bylo požádáno o příspěvek z Programu restaurování MK ČR pro 4 akce.

Z Programu záchrany architektonického dědictví v roce 2004 byly realizovány 2 další akce, které byly financovány z jiných zdrojů – Sdružení Grabštejn – benefiční koncerty, Fachhochschule Potsdam).

Na jednotlivých památkových objektech byly zajištěny restaurátorské práce v těchto celkových finančních objemech:

SZ Benešov nad Ploučnicí	102720
SZ Duchcov	615272
SH Grabštejn	271234
SZ Hrubý Rohozec	66228
SZ Krásný Dvůr	286000
SZ Lemberk	963000
SZ Libochovice	114620
kostel v Libotenicích	14000
SZ Ploskovice	206000
SZ Stekník	66700
SZ Velké Březno	10300
SZ Zákupy	104791
SLA Zubrnice	38880
celkem	2859745

Poznámka: v uvedeném výčtu není uvedena částka za rest. práce na SZ Frýdlant, za doplňkové rest. průzkumy na gloriету na SZ Ploskovice a za rest. průzkum nást. maleb SH Grabštejn, za rest. průzkum SH Bezděz a SZ Hrubý Rohozec.

2. Expozice a instalace

- tvorba nových instalací a expozic včetně investorského zajištění:

Ve velkém výstavním sále SZ Velké Březno byla otevřena sezonní expozice věnovaná fotografickému dílu Karla Chotka a v malém sále výstava Romanu Kursovi in memoriam.

Na SZ Duchcov se připravuje expozice Valdštejnského muzea (1. část – vojenská zbrojnice)

Byla zahájena příprava expozice *Z malířství 19. století* na SZ Ploskovice

Byly zahájeny přípravné práce na prodloužení trasy hradní instalace na SH Grabštejn

- doplňování vybavení objektů:

Pro SZ Velké Březno byl zakoupen dobový malovaný porcelánový záchod a 7 ks paroží a 1 borvice (malá lovecká trubka)

Pro SZ Duchcov byly vyrobeny repliky skříní pro loveckou zbrojnicí a dermoplastický preparát koně pro slavnostní postroj.

3. Základní a průběžná evidence mobiliárního fondu

a) agenda zpracování základní evidence MF

b) agenda průběžné evidence MF (spolupráce při výstavách v ČR i zahraničí)

c) inventarizace MF

ad a)

Národní památkový ústav, územní odborné pracoviště v Ústí nad Labem bylo k 31. 12. 2004 příslušné hospodařit s mobiliárním fondem na památkových objektech SZ Benešov nad Ploučnicí, CD Doksany, KP Doksany, SZ Duchcov, SZ Frýdlant, SH Grabštejn, SZ Krásný Dvůr, SZ Lemberk, SZ Libochovice, KP Most, SZ Ploskovice, SZ Stekník, SZ Velké Březno, SZ Zákupy a s SLA Zubrnice, které vede evidenci sbírkových předmětů dle zákona č. 122/2000 Sb., o ochraně sbírek muzejní povahy, a SZ Jezeří (kde jsou pouze předměty na tomto objektu vypůjčené).

Celkem se jedná o cca 90.000,- předmětů mobiliárního fondu a sbírkových předmětů a cca 23.000 knižních svazků. Tento počet bude dále upřesněn po dopracování ZEMF u přírůstků, souborů rodinných památek, grafik apod. a rovněž po dopracování ZEMF zejména na nově převzatých objektech, kdy bude znám nejen počet inventárních čísel, ale i inventárních jednotek.

Karty ZEMF, jak schválené, tak i nové koncepty, jsou nadále přepisovány do počítače. Přepsáno je celkem 55.500 karet ZE MF a sbírkových předmětů. Karty původní ZEMF, zpracovávané podle původní metodiky, však musí být před tiskem revidovány. Tisknou se pouze nově zpracované karty. Dále bude nutno řešit převod těchto karet do programu CastIS. Zpracování ZEMF je součástí hlavních úkolů.

ad b)

V oddělení se připravují smlouvy a protokoly na zápůjčky a výpůjčky předmětů mobiliárního fondu v rámci NPÚ i s dalšími organizacemi, včetně zá-půjček do zahraničí.

ad c)

V roce 2004 byly provedeny inventarizace mobiliárního fondu na objektech: SZ Frýdlant – II. etapa, SZ Krásný Dvůr – včetně zámecké knihovny, SZ Libochovice – včetně zámecké knihovny, Kostel Nanebevzetí Panny Marie v Mostě, SZ Ploskovice, SZ Zákupy a SLA Zubrnice.

Pracovníci se v rámci přípravy vědeckovýzkumného úkolu Zpracování ZEMF podíleli na přípravě nové metodiky pro inventarizaci MF a pro zpracování, vedení a uchovávání evidence MF.

Hlavní úkoly:

Pracovníci oddělení se podíleli na plnění průběžných hlavních úkolů zadaných NPÚ ÚOP ÚL v rámci Prováděcího plánu odborně metodického řízení organizace státní památkové péče do roku 2005 územním odborným pracovištěm:

PP (01-04) – pokračování v základní evidenci mobiliárních fondů na svěřených objektech

PP (01-11) – monitoring vnitřního prostředí interiérů s uloženým mobiliářem (ve spolupráci s kastelány)

PP (01-12) – stanovení priorit pro restaurování a konzervaci MF

PP (04-03) – zlepšení současných depozitních prostor a expozic státních hradů a zámků

Program restaurování movitých kulturních památek MK ČR na rok 2004

objekt	předmět	příspěvek MK ČR	podíl vlastníka	celkem
SZ Krásný Dvůr	4 obrazy	120000	30000	150000
SZ Benešov n. Pl.	hodiny	46000	12800	58800
SH Grabštejn	3 panneau	80000	20000	100000
SZ Libochovice	sedací souprava	90470	24220	114690
SZ Ploskovice	nosítka	120000	30500	150500
celkem		456470	117520	573990

Poznámka: 2 restaurátorské akce (2. etapa restaurování sedací soupravy ze SZ Libochovice a restaurování 4 obrazů ze SZ Krásný Dvůr) byly nakonec celé restaurovány z rozpočtu NPÚ ÚOP ÚL.

Mezinárodní spolupráce

SH Grabštejn – pokračovala spolupráce s Fachhochschule Potsdam (Vysokou odbornou školou v Postupimi) o průzkumu, konzervaci a restaurování nástěnných maleb v kapli sv. Barbory. Financování akce je zajištěno z prostředků grantu německé spolkové nadace Deutsche Bundesstiftung Umwelt (Životní prostředí). V roce 2004 pokračovaly dokumentační práce a byly provedeny ukázky restaurování na vybraných referenčních plochách.

SZ Krásný Dvůr – pokračovala příprava výstavy prací slovinského malíře F. Cauziga (Kavčiče) v Lublani (restaurování obrazů a práce spojené se zajištěním výstavy).

Přírůstky restaurátorských zpráv

památkový objekt	druh	počet RZ
SZ Benešov n. Pl.	hodiny	1
SZ Duchcov	3 palné zbraně	1
	tympány	1
	přilba a štít	1
	portréty	1
	fajáns	1
SH Grabštejn	dvířka, dveře	1
SZ Libochovice	nábytek	1
SZ Ploskovice	velum	1
SZ Velké Březno	keramika	1
SZ Zákupy	kleветník	1
	tapety	1
SLA Zubrnice	obraz	

Konzervátorské dílny Doksany

V KD Doksany byl v roce 2004 zaměstnán jeden umělecký řezbář a dva umělci truhláři. Práce byly zaměřeny na ošetřování mobiliárního fondu z objektů, ke kterým byl příslušný hospodařit Národní památkový ústav - územní odborné pracoviště v Ústí nad Labem.

Pro následující objekty byly provedeny tyto práce:

SZ Benešov nad Ploučnicí

Z důvodů zjištěného havarijního stavu krovů Wolfova křídla bylo nutno rozebrat restaurovaný záklopový strop.

KP Doksany

K zajištění bezpečnosti byla provedena oprava dvou dveří v prelatuře.

SZ Duchcov

Pokračovaly práce na ošetřování předmětů pro nově připravovanou expozici Valdštejnského zámeckého muzea. Z centrálního depozitáře byly vybrány a opraveny 4 skříně, komoda, 2 nástavce a psací stůl. Pro zavěšení historických zbraní v plánované zbrojnici byly vyrobeny dřevěné držáky.

SH Grabštejn

Byla provedena instalace restaurované lavice v kapli sv. Barbory.

SZ Hrubý Rohozec

Z mobiliárního fondu objektu byla opravena postel. V případě havárie vstupního portálu byla zajištěna statika.

SZ Jezeří

Pro pokladnu objektu byly vyrobeny regály.

SZ Lemberk

V expozici byla opravena komoda a zároveň byly zpevněny a retušovány rámy na obrazy.

SZ Libochovice

Pro sluneční kolektory byla vyrobena dřevěná konstrukce. Zároveň byla provedena příprava částečného stěhování depozitáře objektu před plánovanou rekonstrukcí krovů.

SZ Ploskovice

Ve výstavních prostorách byla provedena oprava okna. Pro zavěšení závěsů bylo opraveno 24 kusů konzol a další 4 kusy byly nově vyrobeny podle původního vzoru. Zároveň byly pro opravu fasády připraveny podlázky. V expozici objektu byly provedeny další drobné opravy. Z centrálního depozitáře byl vybrán a opraven klavír určený pro připravovanou výstavu.

SZ Velké Březno

V expozici byly provedeny drobné opravy předmětů mobiliárního fondu, např. dvířka skřínky a rámy k obrazům. V dílně byly opraveny další předměty: japonský stůl, podstavec a etažér. Pro doplnění expozice bylo očištěno nově zakoupené paroží a doplněny dřevěné podkladové desky.

Kromě uvedených prací byly prováděny v průběhu roku další truhlářské práce pro obě pracoviště v Ústí nad Labem, např. police na dokumentaci, úprava regálů a skříněk, stojan na výkresy apod.

Návštěvnost roku 2004

objekt	platící	neplat.	platící + neplat.	1. vstup v Kč	2. SUV. v Kč	1+2 v Kč
Benešov n. Pl	7 305	394	7 699	299 340	37 850	337 190
Bezděz	55 317	637	55 954	2 030 080	71 998	2 102 078
Duchcov	16 026	2 138	18 164	572 671	75 032	647 703
Frýdlant	54 823	0	54 823	4 995 973	243 364	5 239 337
Grabštejn	14 408	951	15 359	362 630	53 224	415 854
Házmburk	14 386	0	14 386	177 040	75 389	252 429
H. Rohozec	35 136	320	35 456	996 076	74 508	1 070 584
Jezeří	10 021	809	10 830	265 382	33 458	298 840
Kr. Dvůr	16 144	1 137	17 281	531 380	67 595	598 975
Lemberk	21 916	602	22 518	826 550	98 167	924 717
Libochovice	27 488	1074	28 562	1 076 868	117 359	1 194 227
Most	7 327	99	7 426	271 324	75 927	347 251
Ploskovice	29 102	756	29 858	891 897	106 362	998 259
Říp	6 675	2 720	9 395	95 180	66 504	161 684
Trosky	99 776	4 079	103 855	2 855 545	26 280	2 881 825
V. Březno	7 439	521	7 960	316 973	50 133	367 106
Zákupy	20 494	543	21 037	941 357	89 684	1 031 041
Zubrnice	19 207	322	19 529	433 065	53 224	486 289
CELKEM	462 990	17 102	480 092	17 939 331	1 416 058	19 355 389

*) od poloviny září uzavřen

Přehled kulturní činnosti v roce 2004

objekt	výstavy	koncerty	dramatická vystoupení	ostatní	kulturní vložky	celkem
Benešov n. Pl	0	0	1	23	4	28
Bezděz	2	0	0	24	0	26
Duchcov	5	6	3	15	0	29
Frýdlant	0	3	0	10	600	613
Grabštejn	6	8	18	3	0	35
Házmburk	0	0	0	3	0	3
H. Rohozec	0	4	0	8	40	52
Jezeří	0	3	4	5	4	16
Kr. Dvůr	0	0	1	5	0	6
Lemberk	4	4	0	4	16	28
Libochovice	11	2	3	19	1	36
Most	3	9	0	3	0	15
Ploskovice	4	4	8	61	30	107
Říp	0	0	0	18	0	18
Trosky	1	0	0	11	25	37
V. Březno	2	2	0	6	29	39
Zákupy	0	0	0	2	8	10
Zubrnice	0	0	1	3	0	4
CELKEM	38	45	39	223	757	1 102

Filmování proběhlo celkem na sedmi objektech:

Objekt	film	reklama spot	videoklip dokument	celkem
Bezděz		1		1
Doksany	2		1	3
H. Rohozec			1	1
K. Dvůr			1	1
Libochovice	1	1		2
Ploskovice	3	4		7
V. Březno	1		1	2
	7	6	4	17

ROZBOR HOSPODAŘENÍ

Výsledky hospodaření v roce 2004

Výkaz zisků a ztrát k 31. 12. 2004 (výťah z platného výkazu) v tis. Kč

Výnosy:	Rozpočet	Skutečnost
v tom - vlastní výnosy	21 222	25 547
- dotace od zřizovatele	96 322	94 320
- mimorozpočtové zdroje	5 500	3 506
Výnosy celkem:	123 044	123 373
Náklady:		
v tom - věcné náklady	73 272	73 449
z toho opravy a udržování	39 659	40 958
- osobní náklady	46 732	46 114
- odpisy DHM, DNM	3 040	3 204
Náklady celkem:	123 044	122 768
Hospodářský výsledek		605
Hospodářský výsledek po zdanění		24
Počet zaměstnanců		203

Rozvaha 2004 (výťah z platného výkazu) v tis. Kč

Aktiva	k 1. 1.	k 31. 12.
Stálá aktiva	30 461	40 133
v tom - dlouhodobý majetek	79 392	95 248
- oprávký k DM	-48 931	-55 115
Oběžná aktiva	26 548	24 693
v tom - pohledávky	5 777	5 563
- finanční majetek	13 735	11 441
Aktiva celkem	57 009	64 827
Pasiva		
Vlastní zdroje	47 260	52 357
v tom - fond sociální	411	486
- fond odměn	16	411
- rezervní fond	5 699	5 219
- fond reprodukce IM	2 530	1 469
- hospodářský výsledek	3 574	24
Cizí zdroje	9 749	12 469
v tom - závazky obchodní	2 415	5 953
- závazky k zam.	2 586	2 787
- daňové závazky	2 352	546
Pasiva celkem	57 009	64 827

Programy MK ČR určené na podporu kulturního dědictví

Program restaurování movitých kulturních památek

Objekt	předmět	příspěvek MK ČR (v tis. Kč)	vyčerpáno celkem
Grabštejn	rokoková panneau	80	100
Benešov n. Pl.	hodiny	46	58,8
Ploskovice	kabinová nosítka	120	150,5

Program Péče o vesnické památkové rezervace a zóny

příspěvek MK ČR (v tis. Kč)	vyčerpáno	celkem
transfer a oprava sýpky v Zubrnících	260 tis. Kč	619

Institucionální podpora výzkumu a vývoje

Opomíjené hodnoty památkového fondu severozápadních Čech – příspěvek MK ČR 1 316 tis. Kč, vyčerpáno celkem 1 316 tis. Kč

Program záchrany architektonického dědictví

Objekt (v tis. Kč)	Přísp. PZAD	Skut.	Vlastní podíl (%)
SZ Benešov n. Pl.	1 956	3 250	40
KP Doksany	2 000	2 223	11
SZ Duchcov	1 900	1 901	X
SZ Stekník	500	669	25
SZ Jezeří	1 500	1 865	20
SH Grabštejn	1 500	1 665	10
SZ Frýdlant	500	559	10
SH Trosky	1 700	1 702	X
SZ Ploskovice	2 344	2 976	21
SH Bezděz	2 000	2 126	6
SZ Lemberk	1 500	1 881	20
SZ Zákupy	500	719	30
Celkem	17 900	21 536	17

Havarijní program

Okres	Obec	Název památky Druh obnovy	Číslo rejstříku	Vlastník	Výše příspěvku
Česká Lípa	Brenná	kostel sv. Jana Křtitele oprava římsy, krovu, střechy a stropu	5-2856	ŘmK farnost Brenná	200 000
Česká Lípa	Drchlava	kostel sv. Mikuláše – oprava říms, krovu a střechy, vč. klempířských prvků	č.j.12025/1998	ŘmK farnost Pavlovice	150 000
Česká Lípa	Kamenický Šenov	dům čp. 332 – oprava střechy, vč. klempíř. prvků	5-3044	Marie Dvořáková	100 000
Česká Lípa	Pavlovice	kostel Nanebevzetí Panny Marie oprava krovu a střechy, vč. klempířských prvků	5-3201	ŘmK farnost Pavlovice	200 000
Česká Lípa	Stvolínky	kostel Všech svatých – oprava římsy, krovu, střechy	5-3312	ŘmK farnost Stvolínky	150 000
Česká Lípa	Velký Valtínov	areál zámku čp. 9 oprava krovu a střešní krytiny obytné části	5-3375/2	JBM INVEST a.s. Proboštov u Teplice	100 000
Česká Lípa	Zákupy	kostel sv. Fabiána a Šebestiána oprava krovu a střechy, vč. klempířských prvků	5-3434	ŘmK farnost Děkanství Zákupy	70 000
Děčín	Bechleovice	chalupa čp. 7 oprava komínů a střechy, vč. klempířských prvků	5-3606	Božena Aulická Irena Lenghartová	140 000
Děčín	Dolní Žleb	kostel Nejsvětější Trojice oprava krovu a střechy lodi, věže a sakristie	5-3661	ŘmK farnost Dolní Žleb	150 000
Děčín	Javory	kostel sv. Prokopa – oprava krovu a střechy, včetně klempířských prvků – I. etapa	5-5924	ŘmK farnost Javory	200 000
Děčín	Jířetín pod Jedlovou	dům čp. 144 – oprava krovu a střechy, včetně klempířských prvků – II. etapa	5-3758	Bohuslav Musil Irena Musilová	150 000
Děčín	Lipová	chalupa čp. 424 oprava krovu a střechy	5-3812	Spol. pro trvale udržitelný rozvoj Šluknovska	80 000
Děčín	Rumburk	areál evangelického kostela – oprava střechy včetně klempířských prvků	5-3868	Farní sbor Českobratrské církve evangelické	200 000
Děčín	Rumburk	dům čp. 889 – oprava komínů, krovu a střechy včetně klempířských prvků	5-3892	Josef a Miloslava Loosovi	400 000
Děčín	Varnsdorf	dům čp. 998 oprava střechy, vč. klempířských prvků	5-4030	Renata Bílá Jaroslav Dostál	90 000
Chomutov	Černovice	areál hospodářské usedlosti čp. 5 oprava krovu a střechy kovárny včetně klempířských prvků	5-753	Zdeňka Nevimová	70 000
Chomutov	Vintřov	kostel sv. Markéty – oprava krovu a střechy jižní části lodi, včetně klempířských prvků	5-855	ŘmK farnost Radonice	100 000
Jablonec nad Nisou	Navarov	sýpka v areálu zámku Navarov oprava nosné trámové konstrukce objektu sýpky II. etapa	5-5047	Helena Wilsonová Jana Dinkelová Renata Van Der Lijnová	30 000
Jablonec nad Nisou	Rychnov	kostel sv. Václava – oprava krovu a střechy, včetně klempířských prvků – I. etapa	5-98	ŘmK farnost Rychnov	100 000
Liberec	Frydlant	kostel Krista Spasitele oprava krovu a střechy	100017	Náboženská obec Církve československé husitské	200 000
Liberec	Grabštejn	areál hospodářského dvora čp. 12 oprava římsy, krovu a střechy Z objektu – stodoly	6-4318	Jitka Pourová	200 000
Liberec	Rozstání	venkovská usedlost čp. 4 oprava krovu hospodářské části – II. etapa	5-4438	Karel Beneš	140 000
Liberec	Vlastibořice	kostel sv. Kateřiny – oprava říms, krovu a střechy, vč. klempířských prvků severní části kostela (nad sakristií a presbytářem)	5-4497	ŘmK farnost Vlastibořice	80 000
Litoměřice	Bílý Újezd	areál tvrže – oprava římsy, krovu a střechy jihovýchodního křídla tvrže - I. etapa	5-1922	Marie Nováková	100 000
Litoměřice	Černěves	kostel sv. Prokopa – oprava krovu a střechy věže včetně klempířských prvků	5-1982	ŘmK farnost Vetlá	100 000

Litoměřice	Dolánky	boží muka – statické zajištění základů, oprava kamenného zdiva sloupů, restaurování sochy I. etapa	5-2004	ŘmK farnost Dolánky	70 000
Litoměřice	Dubičná	usedlost čp. 35 dílní oprava střechy obytného objektu	5-4552	Šárka Pokorná	70 000
Litoměřice	Habřina	evangelický kostel – demontáž krovu a střechy zpevnění korun obvodového zdiva	5-5914	Město Ústěk	100 000
Litoměřice	Hrušovka	areál usedlosti čp. 3 – oprava podlahy, krovu a střechy, vč. klempířských prvků	5-1924	Božena Mrhalová	70 000
Litoměřice	Charvatce	kostel Nanebevzetí P. M. restaurování náhrobků Anny z Bran, Magdaleny z Koldic, Kryštofa Rausendorfa, neznámé z Ilburka a Viléma ml. z Ilburka, které jsou součástí kostela	5-2173	ŘmK farnost Charvatce	135 000
Litoměřice	Ličenice	venkovská usedlost se stodolou čp.12 oprava štítu, krovu a střechy, včetně klempířských prvků obytné části	5-5898	Irena a Jaroslav Staňkovi	80 000
Litoměřice	Ploskovice	dům čp. 6 – oprava komínu a střechy	5-2217	Jan Fuxa a Michal Fuxa	70 000
Litoměřice	Robeč	areál fary čp. 1 – oprava krovu a střechy hlavního objektu, vč. klempířských prvků	5-2263	Naděžda Erbenová Radek Paulík	170 000
Litoměřice	Velké Žernoseky	kostel sv. Mikuláše – oprava krovu a střechy věže, včetně klempířských prvků	5-2428	ŘmK farnost Libochovany	150 000
Louny	Lipenec	areál hospodářského dvora čp. 45 oprava krovu a střechy, včetně klempířských prvků obytné části	5-1258	Karel Shrei Zdeněk Schrei	70 000
Louny	Nečemice	kostel sv. Bartoloměje – oprava římsy, krovu a střechy, včetně klempířských prvků	5-1277	ŘmK farnost Liběšice	100 000
Louny	Žatec	dům čp. 66 – oprava atiky a fasády	5-1618	Alena Holubková	100 000
Louny	Třtěno	socha sv. Jana Nepomuckého – restaurování	5-1455	Obec Chožov	70 000
Most	Horní Jiřetín	kostel Nanebevzetí Panny Marie oprava říms, krovu a střechy, včetně klempířských prvků východní poloviny severní strany lodi	5-334	ŘmK farnost Horní Jiřetín	100 000
Most	Vtelno	areál fary čp. 1 oprava krovu a střechy, včetně klempířských prvků hospodářského stavební – 3. etapa	5-3550	ŘmK farnost Vtelno u Mostu	70 000
Most	Rudolice	areál mlýna čp. 3512 oprava střechy hospodářského objektu	5-5344	Václav Dvořák	100 000
Semily	Košálov	kostel sv. Jakuba Většího – oprava krovu a střechy, včetně klempířských prací – II. etapa	6-2641	ŘmK farnost Libštát	100 000
Semily	Libštát	evangel. augsb. modlitebna a zvonice oprava střechy, klempíř. prvků modlitebny a zvonice	6-6227	Českobratrská církev evangelická	80 000
Semily	Syřenov	hrad Kumburk statické zajištění západního pilíře horního hradu	6-2798	Obec Syřenov	100 000
Teplice	Bořislav	kostel sv. Kateřiny – oprava komínu, říms, a střechy sakristie včetně klempířských prvků	5-2562	ŘmK farnost Bořislav	70 000
Teplice	Jeníkov	kostel sv. Petra a Pavla oprava severní části střechy	5-2621	ŘmK farnost Jeníkov	100 000
Teplice	Křemýž	kostel sv. Petra a Pavla oprava krovu lodi a presbytáře	5-2698	ŘmK farnost Křemýž	80 000
Teplice	Měrunice	kostel sv. Stanislava – obnova krovu a střechy věže, včetně klempířských prvků	5-4818	ŘmK farnost Měrunice	80 000
Teplice	Modlany	kostel sv. Apolináře oprava krovu a střechy, vč. klempířských prvků	5-5288	ŘmK farnost Modlany	70 000
Teplice	Rtyně	kostel sv. Martina – oprava krovu věže	5-2731	ŘmK farnost Bořislav	200 000
Teplice	Teplice	areál židovského hřbitova obnova krovu a zakrytí střechy folií na domě pohřebního bratrstva čp. 647	100967	Židovská obec Teplice	128 000
Celkem					6 033 000

Program péče o vesnické památkové rezervace, zóny a krajinne památkové zóny

Okres	Obec	Název památky Druh obnovy	Číslo rejstříku	Vlastník	Výše příspěvku
Děčín	Rumburk	domek čp. 888/17 – oprava střechy, krovu, bednění, komínů, klemp. prvků	5-3891	Jaroslav Vích Krásná Lípa u Rumburka	250 000
Děčín	Vysoká Lípa	dům čp. 46 obnova vnějšího pláště	5-3741	Miloslava Stašáková	80 000
Česká Lípa	Holany	fara čp. 42 – očištění, opravy a napuštění šindelové krytiny	5-2960	ŘmK farnost Holany	80 000
Česká Lípa	Janovice	sýpka čp. 39 – obnova roubení, krovu podlah, oken, střešní krytiny	5-3018	PaedDr. Svatopluk Kubeš Mgr. Olga Kubešová	300 000
Česká Lípa	Sloup v Čechách	kostel sv. Kateřiny – obnova fasády	5-3258	ŘmK farnost Sloup v Čechách	80 000
Česká Lípa	Velenice	dům e. č. 11 – obnova střešní krytiny a štítů včetně oken, klempířské prvky	5-5926	Hana a Bohumil Kaizarovi	200 000
Česká Lípa	Zahrádky	dům č. e. 29 obnova oken	5-3408	Andrea Vernerová Daniela Opočenská	100 000
Česká Lípa	Žďár	chalupa čp. 11 – obnova střechy, oken, 2 vchodových dveří	5-5391	Eva Cikhartová	60 000
Jablonec n. Nisou	Jizerka	bývalá sklárna čp. 16 obnova střešní krytiny	5-52	Josef Bartoš Ing. Jan Vondráček	100 000
Litoměřice	Slatina	stodola čp. 42 statické zajištění, obnova omítek	5-2297	Věra Stuchlá	285 000
Litoměřice	Slatina	stodola čp. 19 – obnova střešní krytiny, krovu, klempířských prvků	5-2297	Miroslav a Dana Stránských	150 000
Louny	Skytaly	usedlost čp. 13 – obnova střešní krytiny hospodářského křídla	5-1408	obec Vroutek	150 000
Semily	Lomnice nad Popelkou	dům čp. 199 – obnova podlahy, oken, pece, omítek, restaurování dveř. ostění	6-6259	Mária a Dušan Surovcíkoví	90 000
Ústí nad Labem	Zubrnice	sýpka čp. 28 – obnova stropů, střechy přístavku, schodiště, omítek	5-5925	ČR – NPÚ ÚOP v Ústí nad Labem	260 000
Celkem					1 855 000

Program regenerace městských památkových rezervací a zón

Okres	Obec	Název památky Druh obnovy	Číslo rejstříku	Vlastník	Výše příspěvku
Česká Lípa	Česká Lípa	Vodní hrad Lipý – obnova střechy východní brány včetně klempířských prvků a další související práce	5-2772	Město Česká Lípa	360 000
Česká Lípa	Česká Lípa	kašna na náměstí TGM – restaurování	5-2780	Město Česká Lípa	130 000
Česká Lípa	Česká Lípa	sloup Nejsvětější Trojice na náměstí TGM restaurování sloupu	5-2779	Město Česká Lípa	440 000
Česká Lípa	Dubá	radnice čp. 138 – oprava věžičky a ciferníku hodin	5-2920	Město Dubá	100 000
Česká Lípa	Dubá	sloup Nejsvětější Trojice – restaurování	5-2918	Město Dubá	50 000
Česká Lípa	Dubá	dům čp. 5 oprava fasády a říms, výměna pouličního osvětlení	5-5418	Radomil Šolc	100 000
Česká Lípa	Jablonné v Podještědí	zámeček Pachtů z Rájova čp. 335 – oprava fasády, balkonu a vchod. dveří, výměna oken a vstupní brány	5-3011	Město Jablonné v Podještědí	1 223 000
Česká Lípa	Jablonné v Podještědí	dům čp. 161 oprava dvorní fasády	5-3007	Hanusová Irena Hemmer Jan	71 000
Česká Lípa	Kamenický Šenov	dům čp. 69 – staveb. úpravy 1. a 2. NP	5-5871	Město Kamenický Šenov	250 000
Česká Lípa	Nový Bor	dům čp. 1 – restaurování portálu a dveří v uličním průčelí domu čp. 1	5-4896	Město Nový Bor	170 000

Děčín	Benešov nad Ploučnicí	kaple Bolestné Panny Marie oprava fasády, obnova pásových šambrán, terénní úpravy u severní stěny	5-3581/2	ŘmK farnost Benešov nad Ploučnicí	95 182
Děčín	Benešov nad Ploučnicí	dům čp. 17 – obnova fasády včetně obnovy patrové římsy a architektonických prvků	5-3592	Město Benešov nad Ploučnicí	100 000
Děčín	Česká Kamenice	dům čp. 73 – oprava vstupního schodiště, hydroizolace podesty, opravy omítek	5-3625	Město Česká Kamenice	30 000
Děčín	Česká Kamenice	objekt bývalé spořitelny č.p. 272 oprava podlahové krytiny a výmalba chodby	5-5927	Město Česká Kamenice	83 085
Děčín	Česká Kamenice	charita čp. 350 oprava vstupního schodiště a jeho odvodnění	5-5932	Město Česká Kamenice	124 650
Děčín	Česká Kamenice	dům čp. 122 – ošetření krovové konstrukce proti dřevokaznému hmyzu	5-3630	Město Česká Kamenice	20 650
Děčín	Česká Kamenice	dům čp. 229 – oprava nosných konstrukcí, hrázděného zdiva, oprava krovu a výměna střešní krytiny a oprava komínového tělesa	5-3628	Martin Bielik Pavlaína Hejdová	320 000
Děčín	Česká Kamenice	kostel sv. Jakuba Staršího – restaurování kazatelny a oltáře sv. Josefa, provedení postřiku proti dřevokazným škůdcům	5-3610	ŘmK farnost děkanský úřad Česká Kamenice	447 615
Děčín	Česká Kamenice	dům čp. 209 – restaurování kamenné desky s měšťanským znakem, oprava kanalizace a rozvodů vody, stavební malířské a lakýrnické práce v interiéru objektu, očištění kamenného vnitřního schodiště, oprava dřevěného obložení schodiště, sanace vnitřních omítek	5-3632	Miroslav Němec Irena Němcová	240 000
Děčín	Česká Kamenice	dům čp. 311 – obnova fasády	101072	Rudolf Čunk Romana Čunková	64 000
Děčín	Jířetín pod Jedlovou	areál kaple Ukřižování obnova schodiště se dvěma vázami	5-3755	Obec Jířetín pod Jedlovou	29 500
Děčín	Jířetín pod Jedlovou	areál kaple Ukřižování restaurování oken kaple Ukřižování	5-3755	Obec Jířetín pod Jedlovou	220 500
Děčín	Šluknov	socha sv. Františka – restaurování včetně nového fundamentu a doplnění atributů	5-5517	Město Šluknov	133 520
Děčín	Šluknov	objekt bývalé městské spořitelny čp. 321 zhotovení nových oken na západní části a repasovaných oken na severní části	100 288	Město Šluknov	508 870
Děčín	Šluknov	objekt bývalé městské spořitelny čp. 321 zhotovení nových oken na západní části a repasovaných oken na severní části objektu	100 288	Město Šluknov	17 780
Chomutov	Chomutov	budova čp. 104 – oprava kamenných dlažeb a schodišť, litinového zábradlí	5-906	Město Chomutov	1 670 000
Chomutov	Chomutov	fara čp. 2 – oprava střešní krytiny, fasády a průčelí fary č. p. 2	5-886	ŘmK farnost Děkanství Chomutov	300 000
Chomutov	Kadaň	dům čp. 7 – oprava fasády, včetně oken a výkladců objektu č.p. 7	5-1689	Město Kadaň	504 499
Chomutov	Kadaň	dům čp. 147 zv. Střelnice na p.č. 505 a 506/1 oprava vnitřních prostor objektu, nátěr fasády a doplnění omítek	5-5890	Město Kadaň	475 746
Chomutov	Kadaň	most, na p.č. 287/1 – statické zajištění statické zajištění kamenného mostku včetně doplnění dlažby a zábradlí z litiny	5-929/1	Město Kadaň	929 050
Chomutov	Kadaň	kostel sv. Anny, na p.č. 160 oprava fasády	5-922/1	Pravoslavná církevní obec v Kadani	850 705
Chomutov	Kláštorec nad Ohří	zámek čp. 1 v Klášterci nad Ohří restaurování oken a dveří zámku	5-547	Město Kláštorec nad Ohří	750 000
Chomutov	Mašřov	kostel sv. Barbory – oprava zastřešení a stavební úpravy sakristie kostela	5-627	Obec Mašřov	250 000
Jablonec nad Nisou	Jablonec nad Nisou	dům čp. 1588 – obnova fasády včetně opravy oken a klempířských prvků, restaurátorské práce na fasádě	5-5174	Město Jablonec nad Nisou	300 000

Jablonec nad Nisou	Jablonec nad Nisou	sokolovna čp. 1054 – obnova fasády včetně opravy oken a klempířských prvků	5-5171	TJ Sokol	610 000
Liberec	Frýdlant	dům čp. 476 – obnova uličních fasád včetně arkýře a dvorní fasády, oprava a výměna truhlářských a klempířských konstrukcí včetně nátěrů	není KP	Město Frýdlant	500 000
Liberec	Frýdlant	socha sv. Heleny u kostela Nalezení sv. Kříže restaurování sochy	5-4253	ŘmK farnost děkanství Frýdlant	194 000
Liberec	Frýdlant	měšťanský dům čp. 95 – oprava fasády	5-4226	Lenka Kurková	226 000
Liberec	Frýdlant	měšťanský dům čp. 72 rekonstrukce střešního pláště, včetně vikýřů a krovů	5-4229	MUDr. Ivan Zverka	230 000
Liberec	Hodkovice nad Mohelkou	měšťanský dům čp. 40 oprava arkýřové věžičky	5-5825	Jan Brzák	50 000!
Liberec	Hodkovice nad Mohelkou	kostel sv. Prokopa – dokončení oprav omítek v kostele, oprava vnějšího kamenného soklu	5-4284	ŘmK farnost Hodkovice nad Mohelkou	350 000
Liberec	Liberec	kostel sv. Antonína – oprava střechy a kamenických prvků hlavní věže	5-4138	ŘmK farnost arciděkanství Liberec	1 500 000
Liberec	Liberec	městská radnice čp. 1 oprava hlavní věže městské radnice	5-4114	Statutární město Liberec	279 000
Litoměřice	Budyně nad Ohří	Vodní hrad Budyně nad Ohří obnova hradebního zdiva – doplnění vrchního záklopu, výměna a doplnění kamenů, spárování, oprava sýpky	5-1954/4,5	Město Budyně nad Ohří	560 000
Litoměřice	Litoměřice	dům čp. 155/28 – obnova střechy – krovu, krytiny, klempířských prvků, fasády, včetně štukových prvků, říms, kamenných váz, schodiště, vstupních dveří, výkladců, oken a dlažby	5-1767	REPŘE s. r. o. Litoměřice	1 439 686
Litoměřice	Litoměřice	dům čp. 18/10 – úprava dvora a střechy	5-5303	Město Litoměřice	500 000
Litoměřice	Litoměřice	dům čp. 171 , Mírové náměstí obnova fasády a kamenných prvků	5-1737	Město Litoměřice	720 314
Litoměřice	Roudnice nad Labem	kaple sv. Viléma oprava fasády – římsy, omítky, zdi, penetrace a nátěr vápenným nátěrem	5-2271	ŘmK farnost Probošství Roudnice n. L.	150 000
Litoměřice	Roudnice nad Labem	dům čp. 204 – oprava krovu (výměna trámů, latí), výměna střešní krytiny, oprava klempířských prvků, oprava komínů	5-4662	Jan Novák	117 000
Litoměřice	Roudnice nad Labem	kaple sv. Josefa – oprava střechy, fasády, interiérových omítek, podlahy, výplně otvorů	5-2273	Město Roudnice n. L.	213 000
Litoměřice	Roudnice nad Labem	zámek čp. 1 v Roudnici nad Labem oprava balkónů a bastiónů S křídla zámku	5-2268/1	Martin Lobkowicz	300 000
Litoměřice	Úštěk	dům čp. 36 – výměna střešní krytiny, výměna klempířských prvků, výměna a oprava úžlabí, výměna výplní otvorů (okna), oprava fasády	5-1843	Bohuslava Zaoralová	165 000
Litoměřice	Úštěk	dům čp. 16 oprava a nátěr fasády	5-1903	PB Elektronik, spol. s r. o.	75 000
Litoměřice	Úštěk	dům čp. 28 obnova dle PD (ing. Josef Tlustý)	5-5873	R. Brúnová M. Brůna	90 000
Litoměřice	Úštěk	dům čp. 58 – oprava a nátěr fasády, oprava okapů a klempířských prvků	5-1862	Miloslava Piskačová	40 000
Litoměřice	Úštěk	dům čp. 75, Mírové náměstí – oprava krovu, výměna laťování, výměna střešní krytiny, oprava komínů a výměna klempířských prvků	5-1875/1	Město Úštěk	141 927
Litoměřice	Úštěk	dům čp. 65 – oprava komínů a oplechování, oprava a částečná výměna oken včetně rámu	5-1865/1	Město Úštěk	42 597
Litoměřice	Úštěk	dům čp. 55, Mírové náměstí obnova fasády včetně říms a barevného nátěru, sjednocení sklepních okének	5-1859/1	Město Úštěk	65 477

Litoměřice	Terezín	dům čp. 23 – oprava a nátěr fasády restaurování dveří	5-5669	Zuzana Gärtnerová	57 200 96 000
Litoměřice	Terezín	dům čp. 135 - oprava a nátěr fasády	5-5686	Ludmila Kristová	50 000
Litoměřice	Terezín	dům Dlouhá čp.10,11 a ul. 28. října čp. 63, p. p. č. 82 oprava a nátěr fasády, výměna oken	5-5681 5-5684	LOVELA Terezín s. r. o.	869 690
Litoměřice	Terezín	dům čp. 212, ul. Tyršova oprava a nátěr fasády	5-5712	Ivana Nedbalová Jaromír Nedbal	140 000
Litoměřice	Terezín	dům čp. 81 – 82, ul. Prokopa Holého restaurování vrat	5-5727	Eva Švagrovská	100 000
Litoměřice	Terezín	dům čp. 12, Dlouhá ulice oprava a nátěr fasády restaurování vrat	5-5659	Věra Doležalová	80 000 100 000
Litoměřice	Terezín	dům čp. 324 výměna oken, oprava a nátěr fasády	5-1932	Stanislava Staňková	79 479
Litoměřice	Terezín	dům čp. 79, ul. Palackého restaurování vrat	5-5670	Alice Kundrátová Josef Kundrát	100 000
Litoměřice	Terezín	dům čp. 109, ul. Dlouhá oprava a nátěr fasády v uličním a dvorním traktu, výměna plastových oken	5-4716	Karel Chmelař	237 000
Litoměřice	Terezín	dům čp. 153 v ul. Komenského výměna krytiny, oprava krovu, laťování, komínů	5-2356	Město Terezín	308 195
Litoměřice	Terezín	pavilon ve Smetanových sadech oprava omítek, podlahy, původních elektrorozvodů, oken a chodníku	5-5672	Město Terezín	182 186
Litoměřice	Terezín	dům čp. 127, ul. 28. října oprava a nátěr fasády restaurátorská oprava vchod. dveří	5-5655	Marie Antošová	96 250 100 000
Louny	Louny	budova čp. 661, Poděbradova ul. oprava oken budovy č.p. 661	5-5771	Město Louny	400 000
Louny	Žatec	dům čp. 124 – výroba a osazení přízemního okna, garážových vrat a renovaci vchod. dveří	5-1636	S. Zelinka V. Zelinková	30 000
Louny	Žatec	dům čp. 162 oprava fasády	5-1594	I. Zikmundová Ing. J. Racek	30 000
Louny	Žatec	dům čp. 57 – statické zajištění, oprava fasády, oken a výměna střechy	5-1563	Ing. Pavel Zábranský	30 000
Louny	Žatec	hradby města Žatec, na p.č. 118/3 a 120/3 statické zajištění jihovýchodní části hradeb	5-1535	Město Žatec	400 000
Louny	Žatec	dům čp. 1856 oprava střešního pláště a fasády a hydroizolace objektu	5-1658/2	Ing. Jan Pohoriljak a Simona Pohoriljaková	30 000
Louny	Žatec	sloup se sochou sv. Floriána statické zajištění a 1. etapa restaurování sloupu	5-1599	Město Žatec	640 000
Louny	Žatec	dům čp. 315, ul. Obránců míru obnova fasády	5-5553	Freedom Capital, s. r. o. Nováková	90 000
Semily	Jilemnice	bývalý pivovar čp. 1 odvodnění objektu a obnova opěrné zdi východní strany severní části objektu, obnova venkovních omítek východní strany severní části objektu	5-2587	Město Jilemnice	450 000
Semily	Jilemnice	kašna v zámeckém parku restaurování kašny	5-2605	Město Jilemnice	80 000
Semily	Lomnice nad Popelkou	hřbitovní kaple sv. Jana Křtitele – statické zajištění a sanace obvodového zdiva, hydroizolace obvodového zdiva, oprava okapních žlabů a svodů	6-2662	ŘmK farnost Lomnice nad Popelkou	250 000
Semily	Turnov	kostel Narození P. Marie – restaurování fresky a mobiliáře, restaurování kamených prvků, zasklení oken, ochran. sítě na okna, zednic. opravy schodišť	6-2815	ŘmK farnost Děkanství	870 000
Teplice	Bílina	kostel sv. Petra a Pavla oprava střechy a části krovu J strany kostela	5-2536/1	ŘmK farnost arciděkanství Bílina	250 000

Teplice	Duchcov	dům čp. 17 výměna střešní krytiny, oprava krovu	5-5912	Štěpánka Klügelová	87 000
Teplice	Duchcov	areál zahradnického domu čp. 699 obnova ohradní zdi areálu zahradnického domku, oprava fasády, oplechování, výměna oken, dveří a mříží	5-2582/29	Město Duchcov	221 800
Teplice	Duchcov	areál zahradnického domu čp. 699 výměna vstupních dveří na balkon	5-2582/29	Město Duchcov	21 500
Teplice	Duchcov	areál zahradnického domu čp. 699 restaurování vstupního portálu branky	5-2582/29	Město Duchcov	45 000
Teplice	Duchcov	kaple Panny Marie Pomocné čp. 538 restaur. vitrážových oken v kapli a osazení do nových rámu	5-5274	Město Duchcov	31 600
Teplice	Krupka	kostel sv. Ducha oprava střechy kostela	5-2645	ŘmK farnost Krupka	143 147
Teplice	Krupka	kostel Nanebevzetí Panny Marie dokončení obnovy střechy kostela	5-2644	RmK farnost Krupka	351 530
Teplice	Krupka	areál zříceniny hradu Krupka oprava hradebního zdiva na severní a severovýchodní straně hradeb	5-2643	ŘmK farnost Krupka	135 324
Teplice	Teplice	vila čp. 796 obnova fasády včetně opravy oken	5-5254	Statutární město Teplice	200 000
Teplice	Teplice	objekt děkanského úřadu čp. 71 rekonstrukce fasády	5-2490	ŘmK farnost Děkanství Teplice	200 000
Celkem					27 501 2

Program podpory záchranných archeologických výzkumů

Okres	Obec	Název památky	Číslo rejstříku	Akce	Vlastník	Výše příspěvku
Děčín	Krásný Buk	hrad Schönbuch	5-5515	výzkum okolí a základů bergfritu	Lesy ČR, Lesní správa Rumburk	550 000
Liberec	Příšovice	p. p. č. 90/1	–	výzkum, dokumentace základů domu	Václav Havlíček	25 000
Liberec	Příšovice	p. p. č. 284/7	5-3741	dokumentace výkopů pro základy domu	Jan Novák Ivana Nováková	25 000
Litoměřice	Bílý Újezd	areál tvrže č.p. 24	5-1922	výzkum v rýze pro potrubí	Marie Nováková	50 000
Louny	Žatec	dům čp. 186, Dlouhá ulice	–	výzkum v místě demolice domu	Šárka Riedlová	100 000
Teplice	Krupka	areál zříceniny hradu Krupka	5-2643	VI. etapa oprav hradu	Město Krupka	150 000
Celkem						900 000

Program záchrany architektonického dědictví

Okres	Obec	Název památky Druh obnovy	Číslo rejstříku	Vlastník	Výše příspěvku
Česká Lípa	Ralsko	zámek – 3. etapa obnovy krovu a střechy Z křídla a SZ nároží	5-3489	Blanka Koutecká	1 200 000
Česká Lípa	Dubá	kostel sv. Václava – obnova a static. zajištění stropní konstrukce a krovu lodi a presbytáře kostela	5-3427 Deštná	ŘmK farnost	800 000
Děčín	Děčín	areál zámku v Děčíně restaurování nástěn.maleb v Z křídle zámku, místnosti č. 252	5-4082/1	Město Děčín	900 000
Děčín	Mikulášovice	kostel sv. Mikuláše obnova průčelí kostel (omítky, tesařs. a klempíř. konstrukce, restaur. kamen. archit. prvků a soch fasády a další souvis. práce)	5-3858	ŘmK farnost Mikulášovice	1 000 000
Děčín	Rumburk	Loretánská kaple s ambity z areálu bývalého kapucínského kláštera oprava vnějších omítek sekce B, oprava dřevěných výplní v ambitu sekce B,C,D restaur. nástrop. maleb v klenbách ambity	5-3864	ŘmK farnost Rumburk	1 500 000
Chomutov	Výsluní	kostel sv. Václava obnova krovu hlavní lodi	5-5842	Obec Výsluní	1 000 000
Chomutov	Březno	kostel sv. Petra a Pavla obnova nástropních maleb presbytáře a klenebního pasu kostela, včetně dveří kostela a další souvis. práce	5-470	ŘmK farnost Chomutov	1 000 000
Jablonec nad Nisou	Smržovka	kostel sv. Archanděla Michaela obnova interiéru	5-103	ŘmK farnost Smržovka	1 100 000
Jablonec nad Nisou	Jablonec nad Nisou	kostel Nejsvětějšího Srdce Ježíšova obnova fasády hlavní věže kostela	5-30	ŘmK farnost Jablonec nad Nisou	1 000 000
Jablonec nad Nisou	Pěnčín Jablonec nad Nisou	Kittelův dům – Krásná čp. 10 1. etapa static. zajištění objektu, oprava střechy a krovů	5-84	Obec Pěnčín	1 500 000
Litoměřice	Polepy	areál zámku čp. 1 statické zabezpečení kleneb a zdíva, obnova krovů a střech objektu zámku	5-2019	Byblos, s.r.o.	1 500 000
Litoměřice	Roudnice n. L.	areál augustiniánského kláštera obnova Z křídla ambitu kláštera a kapitulní síně (statické zajištění zdíva, oprava omítek, oprava a restaurování kamenného zdíva, architektonických prvků, dlažby a schodiště oprava okna a mříže, restaurování dveří), obnova J dvorku (odvodnění a další práce)	5-2269	ŘmK farnost Roudnice n. Labem	1 000 000
Litoměřice	Litoměřice	kanovnícký dům čp. 6 statické zajištění domu a další souvis.práce	5-5321	Katedrální kapitula u sv. Štěpána	1 500 000
Louny	Jimlín	areál zámku Nový Hrad oprava krovu střechy a stropní konstrukce severního křídla hospodářské budovy	5-1155	Ústecký kraj	500 000
Semily	Bozkov	kostel Navštívení Panny Marie obnova S fasády lodi a fasády věže	6-2499	ŘmK farnost Bozkov	500 000
Teplice	Krupka	poutní kostel Panny Marie Bolestné obnova jižní fasády kostela (oprava omítek střešní krytiny, restaurování kamenných soch a kamenných architektonických prvků fasády)	5-2658	ŘmK farnost Bohosudov	1 000 000
Celkem					17 000 000

ZPRÁVA O ČINNOSTI ZA ROK 2004

Národní památkový ústav
územní odborné pracoviště v Ústí nad Labem

Redakce: Ellen Herzogová
Grafická úprava a sazba: Pavel Bosák
Vydal Národní památkový ústav – ústřední pracoviště,
Valdštejnské nám. 3, 118 01 Praha 1

www.npu.cz

Tisk: Vilém Nejtek – CONDOR PLUS

Praha 2005

NEPRODEJNÉ