



ÚZEMNÍ ODBORNÉ PRACOVISŤE
STŘEDNÍCH ČECH V PRAZE



ISBN 80-86234-65-7

ISBN 80-86234-57-6 (soubor všech zpráv)

ISBN 80-86234-58-4 (NPÚ, ústřední pracoviště)

ISBN 80-86234-59-2 (NPÚ, územní odborné pracoviště v Brně)

ISBN 80-86234-60-6 (NPÚ, územní odborné pracoviště v Českých Budějovicích)

ISBN 80-86234-61-4 (NPÚ, územní odborné pracoviště v Olomouci)

ISBN 80-86234-62-2 (NPÚ, územní odborné pracoviště v Ostravě)

ISBN 80-86234-63-0 (NPÚ, územní odborné pracoviště v Plzni)

ISBN 80-86234-64-9 (NPÚ, územní odborné pracoviště v Praze)

ISBN 80-86234-66-5 (NPÚ, územní odborné pracoviště na zámku Sychrov)

ISBN 80-86234-67-3 (NPÚ, územní odborné pracoviště v Ústí nad Labem)

ISBN 80-86234-68-1 (NPÚ, územní odborné pracoviště v Pardubicích)

OBSAH

ZKRATKY /

ÚVOD /

ORGANIZACE A ŘÍZENÍ /

Náplň činnosti ústavu /

Organizační schéma /

Životopis ředitele /

Životopis územního konzervátora /

Seznam osob, které byly v průběhu roku 2004 zaměstnány v NPÚ ÚOP
středních Čech v Praze /

ODBORNÉ ČINNOSTI

Plnění plánu mimořádných a hlavních úkolů stanovených MK ČR
generálnímu řediteli NPÚ na rok 2004 /

Plnění úkolu zadaných ředitelem NPÚ v rámci Prováděcího plánu odborně
metodického řízení organizace státní památkové péče do roku 2005 /

Institucionální výzkum a vývoj /

Přehled činnosti NPÚ ÚOP středních Čech v Praze /

Publikace vydané v roce 2004 /

Přírůstky archivu NPÚ ÚOP středních Čech v Praze v roce 2004 /

DALŠÍ ODBORNÉ ČINNOSTI PRACOVNÍKŮ

Odborná publikační činnost pracovníků NPÚ ÚOP středních Čech v Praze /

Účast pracovníků NPÚ ÚOP středních Čech v Praze v komisích, vědeckých,
redakčních a dalších radách /

OSTATNÍ ČINNOSTI

Zpráva o činnosti v oblasti poskytování informací podle zákona č. 106/1999 Sb.,
o svobodném přístupu k informacím, za rok 2004 /

ROZBOR HOSPODAŘENÍ

Hospodaření NPÚ ÚOP středních Čech v Praze za rok 2004 /

Programy MK ČR určené na podporu kulturního dědictví /

ZKRATKY

ČIŽP	Česká inspekce životního prostředí
ČSOP	Český svaz ochránců přírody
ED	odbor ochrany, evidence, dokumentace a sledování památkového fondu
ED/A	oddělení archeologie
ED/D	oddělení průzkumu a dokumentace
ED/E	oddělení evidence a informací
ED/M	oddělení monitoringu a preventivní ochrany památek
ED/P	referát prezentace
ED/Z	referát základní evidence
EHD	Dny evropského dědictví
EPS	elektronická požární signalizace
EZS	elektronický zabezpečovací systém
FF UK	Filozofická fakulta Univerzity Karlovy
FOD	Fond ohrožených dětí
HIM	hmotný investiční majetek
HSP	havarijní program, opravy střech
IM	investiční majetek
ISO	integrovaný systém ochrany movitého kulturního dědictví
KP	kulturní památka
MD	mateřská dovolená
MK ČR	Ministerstvo kultury České republiky
MPR	městská památková rezervace
MPZ	městská památková zóna
MTZ	materiálně-technické zabezpečení
NIM	nehmotný investiční majetek
NKP	národní kulturní památka
NPÚ ÚP	Národní památkový ústav, ústřední pracoviště
NPÚ ÚOP	Národní památkový ústav, územní odborné pracoviště
okr.	okres
OON	ostatní osobní náklady
OP	odbor provozní
OP/P	referát propagace
OP/R	oddělení rezervací
OP/T	oddělení provozně technické
OZ	obchodní zboží
PMF	odbor péče o mobiliární fondy
PMF/E	oddělení operativní evidence

PMF/D	oddělení restaurátorských a konzervátorských dílen
PMF/R	referát restaurování a expozic
PMF/S	oddělení správy depozitářů v Kutné Hoře
PNM	odbor péče o nemovitý majetek
PNM/K	referát klimatologie
PNM/O	referát ochrany objektu
PNM/S	oddělení staveb
PNM/P	referát zahrad a parků
PPF	odbor péče o památkový fond
PPF/A	oddělení péče o památky architektury, stavitelství a urbanismu
PPF/K	oddělení koncepční
PPF/R	oddělení péče o památky sochařství, malířství a umělecká řemesla
PPF/S	oddělení péče o specifické druhy nemovitých kulturních památek
PPF/T	referát technicko-metodický
PO	památkový objekt
PP	památková péče
PR	restaurátorské akce provedené v rámci Programu restaurování movitých kulturních památek
PV	památkový výzkum
PZAD	Program záchrany architektonického dědictví
PZAV	Program záchrany archeologických výzkumů
RE	oddělení restaurování a expozic
RKD	restaurátorské a konzervátorské dílny
SH	státní hrad
SHP	stavebně-historický průzkum
SÚRPMO	Státní ústav pro rekonstrukce památkových měst a objektů
SZ	státní zámek
ÚD	ústřední dílny
ÚEN	úsek ekonomického náměstka
ÚON	úsek odborného náměstka
ÚPN	úsek provozního náměstka
úv.	úvazek
VPR	vesnická památková rezervace
VPZ	vesnická památková zóna
ZE	základní evidence

Mnozí z nás očekávali, že po předchozím mimořádně náročném roce 2003 plném změn se rok 2004 stane rokem stabilizace. Tento předpoklad se naplnil jen částečně, jak lze nepochybně usoudit i z následující zprávy. Při její přípravě jsme byli vedeni především snahou, aby byla s ohledem na celkový kontext zprávy NPÚ co nejstručnější (je ovšem otázkou, zda se toto podařilo). Širší výpověď o památkové péči, která by na způsob předchozích výročních zpráv naplňovala očekávání a vycházela vstříc dosavadním ohlasům, by měla být obsahem *Ročenky 2004*, která se již připravuje v obdobné podobě, jako se osvědčila u *Ročenky 2003*.

Rok 2004 skutečně přinesl několik dalších zásadních změn. Tou nejdůležitější byl nový organizační řád územního pracoviště středních Čech v Praze, vydaný po schválení generálním ředitelem NPÚ a platný od 1. ledna 2004. Nový organizační řád navazuje na Hlavní organizační řád NPÚ a v mnohém se liší od organizačního řádu Památkového ústavu středních Čech v Praze, platného do 31. prosince 2003. Snad nejdůležitější změna se týká nového jednotného modelu správy památkových objektů, se kterými je ústav příslušný hospodařit.

Výsledky péče o svěřené objekty získaly i mezinárodní uznání. Tím bylo v roce 2004 udělení ocenění Evropské unie EUROPA NOSTRA za realizovaný projekt Sběrka sv. Jiří následníka trůnu Františka Ferdinanda d'Este na zámku Konopiště. Na hradě Karlštejně bylo prakticky dokončeno statické zajištění stropu Velké věže a začala statická konsolidace věže Mariánské. Na hradě Křivoklátě bylo zahájeno statické zajištění budovy hejtmanství, které je jednou z všestranně nejnáročnějších akcí, jaké se v rámci územního pracoviště provádějí, respektive jaké kdy byly prováděny. Na hradě Křivoklátě také významně pokročila obnova havarijních gotických oken hradní kaple. Velice přínosná byla i další fáze opravy jihovýchodního křídla zámku v Hořovicích. Areál zámku ve Veltrusích se velice obtížně a náročně vymaňuje z povodňových škod i z dlouhodobé zanedbanosti; kromě prací projekčních, geodetických a průzkumových byly prováděny především práce zajišťovací, konzervační, stabilizační, údržbové a restaurátorské. Nejdůležitější byla stabilizace Laudonova pavilonu, kde se podařilo dokončit zajištění základové spáry technicky náročným, unikátním, a především zvláště památkově šetrným způsobem. Obnova zámku v Mníšku pod Brdy pokračovala zejména opravou fasád, prováděnou s maximální citlivostí k dochovaným vrstvám omítek. Na zámku též zásadně pokročilo restaurování či konzervace práce

umělecké či umělecko řemeslné výbavy interiéru i mobiliáře.

Tím není výčet stavebních a restaurátorských prací vyčerpán, o dalších se čtenář dočte v následujícím textu, je však třeba již v úvodu dodat, že na mnohé z dalších potřebných stavebních a restaurátorských prací se nedostávalo finančních prostředků. Z téhož důvodu též prakticky nepokročila rekonstrukce sídla organizace v Sabinově ulici, kde jsou některé části zejména zadního domu v kritickém stavu.

Poměrně stabilní a oproti minulým letům nepříliš odlišná byla činnost úseku územního konzervátora. Byl trvale kladen důraz na kvalifikovaný a intenzivní dohled nad opravami památek, neboť vždy platilo a platí i nadále, že na kvalitě a intenzitě památkového dohledu do značné míry závisí praktické konečné výsledky péče o památky na svěřeném území. I o tom vypovídá následující zpráva. Velká péče byla věnována odborné úrovni všech dalších činností evidenčních a dokumentačních, zejména řádnému provádění operativních odborných průzkumů. Zvláštní uznání si zasloužila (a také získala) spolupráce s Policií ČR při identifikaci a vyhledávání movitých kulturních památek odcizených převážně z církevních objektů. Naopak však bude nutno v následujících letech zvýšit tempo provádění reidentifikace nemovitých kulturních památek. Svoji uznávanou úroveň si i nadále udržela odborná ediční činnost územního pracoviště.

Chceme-li bilancovat výsledky, musíme obrátit pozornost především na konečný předmět všech činností – na vlastní památkový fond. Ve zprávě lze kromě zmíněných příkladů nalézt informace o řadě dalších pozitivních výsledků a je třeba ocenit, že na mnohých se výrazně podílejí programy Ministerstva kultury ČR, k nimž přistupuje ještě Fond obnovy památek Středočeského kraje. Nejvíce si vážíme takových výsledků, kdy se podařilo po mnoha desetiletích marného úsilí zahájit opravy dalších zvláště ohrožených památek (zámek Buštěhrad, zámek Filipov). Alarmující je ovšem skutečnost, že přesto zůstává řada památek ve stavu zanedbaném natolik, že je ohrožena nejen autenticita těchto památek, nýbrž i jejich prostá existence.

Přestože naše územní odborné pracoviště nese přímou odpovědnost především za stav těch památek, se kterými je ústav příslušný hospodařit, musíme si nutně uvědomovat nezastupitelný díl odpovědnosti za veškeré památkové bohatství na území Středočeského kraje. Skutečně stojí za to, abychom péči o ně věnovali co nejvíce úsilí a každý z nás podle svého postavení i osobní angažovanosti.

Ing. arch. Vojtěch Láska, ředitel

Náplň činnosti ústavu

Činnost Národního památkového ústavu, územního odborného pracoviště středních Čech v Praze (dále ústav) je vymezena Statutem Národního památkového ústavu a též Hlavním organizačním řádem Národního památkového ústavu. Činnosti jednotlivých útvarů a pracovišť jsou dále stanoveny Organizačním řádem územního odborného pracoviště středních Čech v Praze, který nabyl účinnosti dne 1. 1. 2004. Tento nový organizační řád obsahuje řadu změn, i když náplň činnosti pracoviště jako celku zůstává i nadále stejná.

Územní pracoviště se člení na čtyři úseky: úsek ředitele, úsek odborného náměstka, úsek provozního náměstka a úsek ekonomického náměstka.

Úsek ředitele zajišťuje činnosti nutné pro řízení a chod ústavu včetně agendy právní a osobní. K právní agendě je přiřazena i činnost kontrolní.

Úsek odborného náměstka podle organizačního řádu vykonává komplexní odborné poznávací, evidenční, dokumentační, metodické, koncepční, hodnotící, iniciační, koordinační, prezentační a osvětové činnosti a služby v oblasti památkové péče ve Středočeském kraji. Činnost je vymezena územím tohoto kraje, který zahrnoval správní obvody obcí Beněšov, Beroun, Brandýs nad Labem-Stará Boleslav, Čáslav, Černošice, Český Brod, Dobříš, Hořovice, Kladno, Kolín, Kralupy nad Vltavou, Kutná Hora, Lysá nad Labem, Mělník, Mladá Boleslav, Mnichovo Hradiště, Neratovice, Nymburk, Poděbrady, Příbram, Rakovník, Říčany, Sedlčany, Slaný, Vlašim, Votice. Věcně je činnost útvaru vymezena především záko-

nem č. 20/1987 Sb., o památkové péči ve znění pozdějších novel, zákon také vyjadřuje vazby vůči státní správě. Konkrétně veškeré tyto odborné činnosti upravuje od počátku roku 2003 článek IV, odstavec 2, 3, 5, 6 Statutu Národního památkového ústavu. Úsek se dělí na dva odbory a sekretariát odborného náměstka, odbory se dále člení na oddělení a referáty.

Úsek provozního náměstka je úsekem provozně správním, zajišťujícím správu majetku, zejména pak správu a provoz památek, se kterými je ústav příslušný hospodařit, a to ve smyslu čl. IV, odst. 7 Statutu Národního památkového ústavu. Úsek obsahuje kromě sekretariátu provozního náměstka tři odbory odborného a servisního charakteru a dále správy jednotlivých památkových objektů, převážně zpřístupněných hradů a zámků. Tyto správy jsou buď na úrovni odboru (SZ Březnice, SZ Hořovice, SH Karlštejn, SZ Konopiště, SH Křivoklát, SH Mnichovo Hradiště, SZ Mníšek pod Brdy, SZ Veltrusy, SZ Žleby) nebo na úrovni oddělení (SH Kokořín, SH Krakovec, klášter v Sázavě (část) a SH Točnick a Žebník. K odboru péče o mobiliární fondy je dále přiřčeno oddělení restaurátorských a konzervátorských dílen a oddělení správy depozitářů v Kutné Hoře. Kromě toho v rámci jiné činnosti jsou zajišťovány především takové služby návštěvníkům zpřístupněných hradů a zámků i veřejnosti, které podle příslušného zákona vyžadují živnostenské oprávnění.

Úsek ekonomického náměstka zajišťuje veškerou ekonomickou agendu územního pracoviště.

Ing. arch. Vojtěch Láška

Organizační schéma

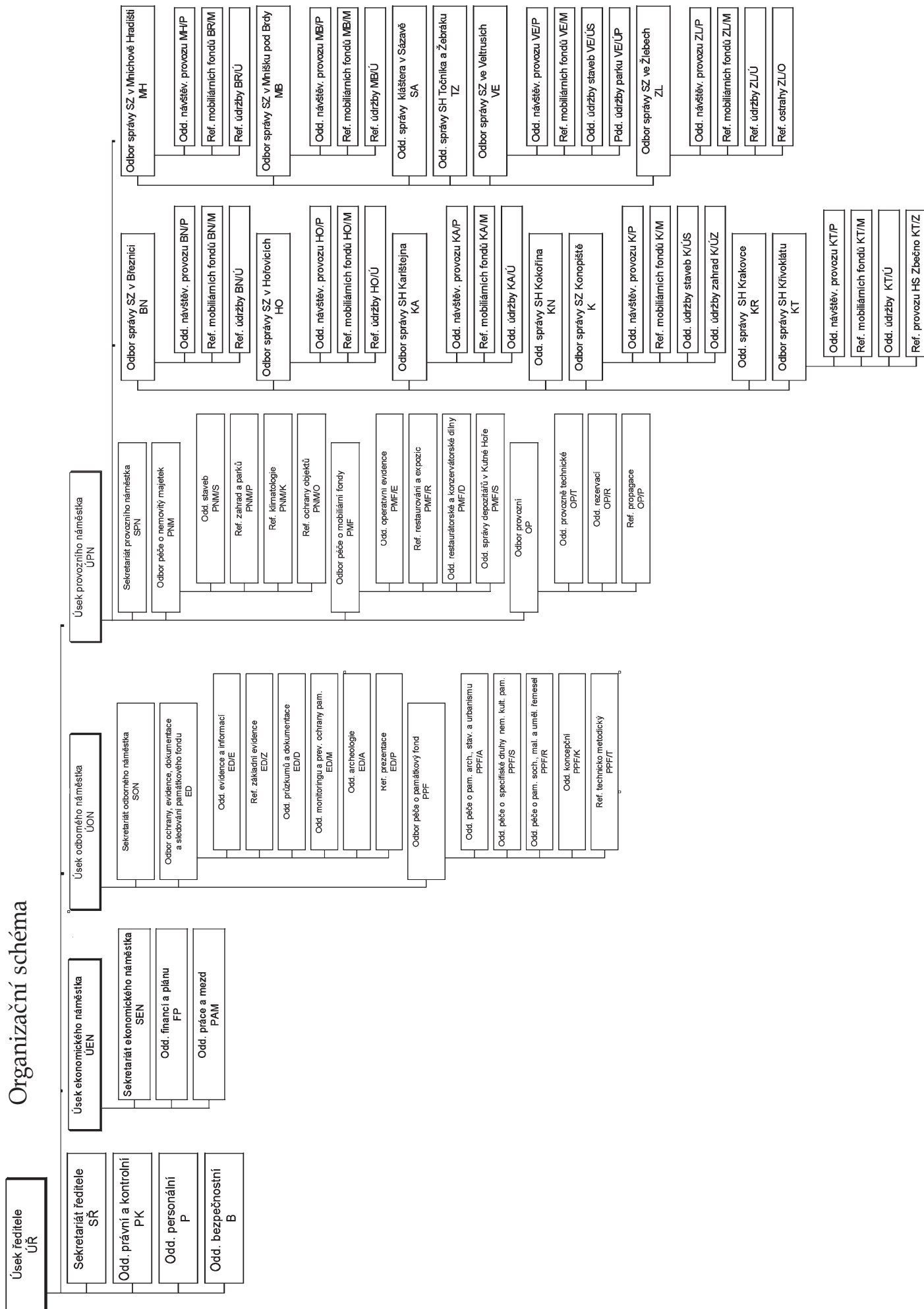

Pracovníci ústavu



Životopis ředitele

Ing. arch. Vojtěch Lásky

Ředitel Národního památkového ústavu, územního odborného pracoviště středních Čech v Praze

Narodil se v roce 1943. V letech 1962–68 vystudoval Fakultu architektury ČVUT v Praze. Již při tomto studiu se, zvláště v semináři doc. Ing. arch. Milady Radové-Štikové, zaměřil na dějiny architektury a problematiku památkové péče. V letech 1971–73 absolvoval postgraduální studium dějin architektury, rovněž na Fakultě architektury ČVUT, a v letech 1974–76 postgraduální studium oboru památkové péče na Filozofické fakultě Univerzity Karlovy.

Od roku 1968, tedy od ukončení řádného studia na ČVUT, spojil svoji profesionální dráhu s památkami středních Čech. Tehdy nastoupil do Střediska státní památkové péče a ochrany přírody Středočeského kraje jako památkový architekt. Tuto funkci zastával do roku 1980, kdy se stal vedoucím oddělení péče o nemovité památky. V roce 1992 byl pověřen vedením útvaru památkové péče ve funkci náměstka ředitele Památkového ústavu středních Čech, jak byla středočeská odborná organizace státní památkové péče na začátku roku 1991, po delimitaci odboru státní ochrany přírody pod Český svaz ochrany přírody a po svém převedení pod nového zřizovatele, Ministerstvo kultury ČR, přejmenována. Po půlročním vedení ústavu ve funkci zastupujícího ředitele byl na sklonku roku 2001 jmenován ředitelem. Stal se jím tedy, věren své zaměstnavatelské organizaci, po získání bohatých odborných i organizačních zkušeností ze všech jejích funkčních úrovní.

Při odborné a organizační řídicí práci se Ing. arch. Vojtěch Lásky po celou dobu svého působení ve státní památkové péči věnoval ve svém volném čase také badatelské a publikační činnosti. Z odborného tisku jsou známy například jeho studie o památkách Bezna, kostele sv. Jana Nepomuckého na Skalce u Mníšku pod Brdy, několik teoretických statí, z nichž nejobsáhlejší je analytická úvaha Hodnota, autenticita a integrita sta-

vebního díla minulosti – teorie a praxe (Památky středních Čech 14/2, Praha 2000, s. 1–27) a další.

Neméně intenzivní a významná je aktivita Ing. arch. V. Lásky při odborných setkáních pracovníků státní památkové péče, seminářích, konferencích, sympoziích, kolokviích atd., na jejichž obsahové náplni se podílí svými odbornými referáty, diskusními příspěvky a jinými projevy na obecnější i specializovaná témata z problematiky památkové péče.

Životopis územního konzervátora

Ing. Jan Žižka



Územní konzervátor Národního památkového ústavu, územního odborného pracoviště středních Čech v Praze

Ing. Jan Žižka se narodil v roce 1954. Při studiu na střední průmyslové škole stavební se stalo jeho koníčkem amatérské bádání po pozůstatcích tvrzí a zaniklých vesnic v okolí Prahy. Velký význam mělo jeho setkání s paní doc. Ing. arch. Miladou Radovou, CSc., při studiu na stavební fakultě ČVUT. Pravidelné návštěvy kroužků paní docentky nejen významně prohloubily poznatky o dějinách staveb, ale i zásadně ovlivnily jeho zájem o uplatnění v blízkém oboru. V roce 1978 nastoupil do projekce SÚRPMO a od prosince roku 1980 našel uplatnění ve Středisku státní památkové péče a ochrany přírody Středočeského kraje, jehož nástupcům zůstal věrný dodnes. Od počátku pracoval v oddělení péče o nemovité památky – v 80. letech zejména na okresech Beroun, Rakovník a Mladá Boleslav. V letech 1985–1987 absolvoval postgraduální studium na Fakultě architektury ČVUT. Od roku 1993 byl vedoucím oddělení a v roce 2002 mu byla svěřena funkce odborného náměstka. Kromě práce vedoucího se však nadále věnoval vyřizování určité části agendy, památkovému dohledu, dokumentaci a průzkumům památek. Významnou pozornost věnoval zaučování nových pracovníků. Publikoval řadu odborných článků o výsledcích průzkumů stavebních památek, prováděných zejména při jejich opravách. Od roku 1996 provádí v rámci výzkumného úkolu systematický průzkum a soupis panských hospodářských dvorů ve středních Čechách. Dílčí shrnutí výsledků této práce byla publikována v řadě odborných článků.

Seznam osob, které byly v průběhu roku 2004 zaměstnány v NPÚ ÚOP středních Čech v Praze v hlavním pracovním poměru

ODDĚLENÍ	PRACOVNÍ ZARAŽENÍ	TELEFON	E-MAIL
Ústředna		274 008 111	podatelna@stc.npu.cz
Úsek ředitele			
Ing. arch. Láska Vojtěch	ředitel	274 008 113	laska@stc.npu.cz
Neckářová Ivana	vedoucí sekretariátu		neckarova@stc.npu.cz
Ježková Dagmar	referentka v podatelně a recepci	274 008 118	
Kutilová Alena	referentka v podatelně a recepci	274 008 114	
Prokopová Pavlína	vedoucí personálního oddělení	274 008 115	prokopova.pavlina@stc.npu.cz
Dolejš Jiří	vedoucí bezpečnostního oddělení	274 008 116	dolejs@stc.npu.cz
Oddělení právní a kontrolní			
JUDr. Čáki Miloslav	vedoucí oddělení	274 008 117	caki@stc.npu.cz
Úsek odborného náměstka			
Ing. Jan Žizka	odborný náměstek, územní konzervátor	274 008 261	zizka@stc.npu.cz
Sekretariát odborného náměstka			
Bonaventurová Marie	vedoucí sekretariátu	274 008 201	bonaventurova@stc.npu.cz
Poslušná Radka	referentka	274 008 274	poslusna@stc.npu.cz
Odbor ochrany, evidence, dokumentace a sledování památkového fondu			
PhDr. Razím Vladislav	vedoucí odboru	274 008 281	razim@stc.npu.cz
Oddělení evidence a informací			
Mgr. Vácha Petr	vedoucí oddělení	274 008 223	vacha@stc.npu.cz
Mgr. Bojarová Markéta	památkář	274 008 234	bojarova@stc.npu.cz
Florianová Hana	dokumentátorka	274 008 228	florianova@stc.npu.cz
Formánková Eva	dokumentátorka	274 008 227	formankova@stc.npu.cz
Heckelová Helena	dokumentátorka	274 008 226	heckelova@stc.npu.cz
Mgr. Hermanová Hana Marie	památkář	274 008 238	hermannova@stc.npu.cz
Bc. Hladíková Kateřina	památkář	274 008 230	hladikova.k@stc.npu.cz
Hrubá Libuše	knihovnice	274 008 235	hruba@stc.npu.cz
Mgr. Karásková Martina	památkář	274 008 222	karaskova@stc.npu.cz
Bc. Koukalová Šárka	památkář	274 008 230	koukalova@stc.npu.cz
Kubíčková Zdeňka	dokumentátorka	274 008 223	kubickova@stc.npu.cz
Němcová Milena	dokumentátorka	274 008 221	nemcova@stc.npu.cz
Ing. Prokopová Vlasta	památkář	274 008 233	prokopova.vlasta@stc.npu.cz
Ing. Schubert Alfréd	památkář (1. 5. – 31. 12. 2004, úv. 3,0)	274 008 284	schubert@stc.npu.cz
PhDr. Všeťečka Václav	památkář	274 008 229	vsetecka@stc.npu.cz
Referát základní evidence			
Dušková Martina	dokumentátorka (úv. 4,25)	274 008 222	duskova@stc.npu.cz
Fesslová Helena	dokumentátorka (od 1. 2. 2004)	274 008 225	fesslova@stc.npu.cz
Hladíková Soňa	dokumentátorka	274 008 231	hladikova.sona@stc.npu.cz
Jandová Dana	dokumentátorka		
Sloup Stanislav	památkář (úv. 6,0)		
Mgr. Vavřinová Valburga	památkář	274 008 225	vavrinova@stc.npu.cz

Oddělení průzkumu a dokumentace

PhDr. Razím Vladislav	vedoucí oddělení	274 008 281	razim@stc.npu.cz
Mgr. Biegel Richard	památkář (úv. 2,0)	274 008 284	biegel@stc.npu.cz
Geislerová Olga	odb. dokumentátorka památek – archivářka	274 008 282	geislerova@stc.npu.cz
Ing. arch. Jesenský Vít	památkář (úv. 5,0)	274 008 284	jesensky@stc.npu.cz
Mgr. Nachtmannová Alena	památkář, (MD)		
Sikorová Jana	dokumentátorka (úv. 4,0)	274 008 281	sikorova@stc.npu.cz
Tutr Václav	dokumentátor (od 15. 11. 2004)	274 008 284	tutr@stc.npu.cz
Ing. arch. Veselý Jan	památkář	274 008 284	vesely@stc.npu.cz

Oddělení archeologie

Mgr. Neustupný Zdeněk	vedoucí oddělení	274 008 288	neustupny@stc.npu.cz
Bc. Holík Ladislav	archeolog (úv. 2,0)	274 008 288	holik@stc.npu.cz
Klápštová Anna	dokumentátorka (úv. 4,0)	274 008 288	klapstova@stc.npu.cz
Bc. Marethová Barbara	archeolog (úv. 4,0)	274 008 288	marethova@stc.npu.cz

Referát prezentace

PhDr. Klapetková Olga	památkář	274 008 283	klapetkova@stc.npu.cz
Mgr. Martinková Hana	památkář	274 008 285	martinkova@stc.npu.cz

Oddělení monitoringu a preventivní ochrany památek

Ing. arch. Mrázek Jiří	vedoucí oddělení	274 008 211	mrazek@stc.npu.cz
Mgr. Načeradská Petra	památkář		naceradska@stc.npu.cz

Odbor péče o památkový fond

Oddělení péče o památky architektury, stavitelství a urbanismu

Brožovský Miroslav	vedoucí oddělení	274 008 224	brozovsky@stc.npu.cz
Mgr. Hladíková Dana	památkář	274 008 271	hladikova.dana@stc.npu.cz
Bc. Horáková Jana	památkář	274 008 273	horakova@stc.npu.cz
Bc. Chamasová Martina	památkář (od 13. 9. 2004)	274 008 272	chamasova@stc.npu.cz
Mgr. Juříková Eva	památkář (od. 6. 4. 2004 MD)		
Ing. arch. Kibic Karel	památkář	274 008 212	kibic@stc.npu.cz
Mgr. Korčáková Veronika	památkář (MD)		
Ing. Králová Bohumila	památkář	274 008 275	kralova@stc.npu.cz
JUDr., PhDr. Kroupa Pavel	památkář (úv. 6,0)	274 008 267	kroupa@stc.npu.cz
Ing. arch. Martinovský Václav	památkář	274 008 267	martinovsky@stc.npu.cz
Pospíšil Aleš	památkář	327 512 952	pospasil@stc.npu.cz
Ing. arch. Smetanová Andrea	památkář	274 008 274	smetanova@stc.npu.cz
Ing. arch. Volfová Eva	památkář	274 008 265	volfova@stc.npu.cz
Mgr. Vondráčková Ludmila	památkář	274 008 274	vondrackova@stc.npu.cz
Ing. arch. Vyletová Eva	památkář	274 008 266	vyletova@stc.npu.cz

Oddělení péče o specifické druhy nemovitých kulturních památek

Mgr. Berková Jana	vedoucí oddělení	274 008 262	berkova@stc.npu.cz
Ing. Bočková Růžena	památkář	274 008 268	
Mgr. Hanzlíková Markéta	památkář		

Oddělení péče o památky sochařství, malířství a uměleckého řemesla

Burget Josef	vedoucí oddělení	274 008 251	burget@stc.npu.cz
Mgr. Kuldová Marie	památkář	274 008 252	kuldova@stc.npu.cz
PhDr. Stará Eva	památkář	274 008 253	stara@stc.npu.cz

Oddělení koncepční

Ing. Glosová Michaela	vedoucí oddělení	274 008 270	glosova@stc.npu.cz
Ing. arch. Pešta Jan	památkář (úv. 7,0)	274 008 264	pesta@stc.npu.cz

Úsek provozního náměstka

Vacek Oldřich	náměstek ředitele	274 008 143	vacek@stc.npu.cz
---------------	-------------------	-------------	------------------

Sekretariát útvaru SOM

Mgr. Hykyš Stanislav	samostatný právní referent (od 15. 11. 2004)		
Marešová Marcela	referent majetkové zprávy	274 008 141	maresova@stc.npu.cz

Odbor péče o nemovitý majetek

Oddělení staveb

Ing. Milan Dropka	referent stavebního oddělení	274 008 161	dropka@stc.npu.cz
Ing. Městková Kateřina	referentka (od 10. 3. 2004 do 20. 9. 2004)		

Referát zahrad a parku

Ing. Kettnerová Olga	vedoucí referátu	274 008 166	kettnerova@stc.npu.cz
----------------------	------------------	-------------	-----------------------

Odbor provozní

Bc. Aussenbergová Julie	vedoucí odboru	274 008 131	aussenbergova@stc.npu.cz
-------------------------	----------------	-------------	--------------------------

Oddělení provozně technické

Frencl Luděk	vedoucí oddělení (do 21. 3. 2004)		
Havlík Karel	správce PC	274 008 149	havlik@stc.npu.cz
Jíříček Jiří	řidič (úv. 4,0)		
Reisová Božena	referent (od 29. 3. 2004)		

Oddělení rezervací

Šilhan Milan	vedoucí oddělení (do 15. 9. 2004)	274 008 271	silhan@stc.npu.cz
Melišková Miroslava	vedoucí oddělení (od 1. 9. 2004)	274 008 271	meliskova@stc.npu.cz
Jonáková Zdeňka	referentka, fakturantka	274 008 153	jonakova.zdenka@stc.npu.cz
Čelustková Kateřina	referentka (od 26. 4. 2004)	274 008 155	celustkova@stc.npu.cz
Šinágl Zdeněk	referent (od 1. 10. 2004)	274 008 157	sinagl@stc.npu.cz
Uvírová Marcela	referentka (do 30. 9. 2004)		

Odbor péče o mobiliární fondy

Frídl Jan	vedoucí odboru	274 008 172	rkd@stc.npu.cz
-----------	----------------	-------------	----------------

Oddělení operativní evidence

Tenčlová Věra	vedoucí oddělení	274 008 181	tenclova@stc.npu.cz
Mgr. Rohelová Olga	dokumentátorka (do 31. 12. 2004)	274 008 182	

Referát restaurování a expozic

PhDr. Martincová Dagmar	referent restaurování a expozic	274 008 171	martincova@stc.npu.cz
-------------------------	---------------------------------	-------------	-----------------------

Restaurátorské a konzervátorské dílny – Praha

Bělanská Hana	konzervátorka	283 910 593	
Brůžková Libuše	technický pracovník		
ak. mal. Culek Jindřich	restaurátor uměleckých děl		
Holub Jan	konzervátor (do 30. 9. 2004)		
Janoušková Zdislava	konzervátorka (úv. 6,0)		
DiS. Janů Renata	konzervátorka (od 1. 9. 2004)		
Joudová Tamara	dokumentátorka		
DiS. Lauryňová Lucie	konzervátorka (od 1. 9. 2004)		
DiS. Melnyková Martina	konzervátorka (od 1. 9. 2004)		

Moreau Nicolas	umělecký truhlář (od 1. 9. 2004)
Nevan Jan	konzervátor
Poupě Karel	konzervátor (od 1. 9. 2004)
Rákosník Tomáš	konzervátor
Ritschel David	konzervátor
Ritschel Robert	konzervátor (do 11. 11. 2004)
Skalický Štěpán	konzervátor

Restaurátorské a konzervátorské dílny – Kutná Hora

DiS. Brožová Petra	konzervátorka (od 1. 9. 2004)	327 513 680
DiS. Dokoupilová Sylva	konzervátorka	
Jirsa Otakar	konzervátor	
Kotrba Vladimír	konzervátor	
Marek Jan	konzervátor	
Šlejtr Martin	konzervátor	
Veverka Petr	konzervátor	
DiS. Ždárská Lenka	konzervátorka (od 1. 9. 2004)	

Oddělení správy depozitářů v Kutné Hoře

Král Tomáš	vedoucí správy depozitářů
Benešová Jana	správce depozitáře (úv. 6,0)
Bigasová Stanislava	správce depozitáře (úv. 7,0)

Památkové objekty ve správě NPÚ ÚOP středních Čech v Praze

Zámek Březnice

Ing. Barták Robert	vedoucí správy památkového objektu	318 682 179, fax: 318 683 605	breznice@stc.npu.cz
Čeřovská Marie	vedoucí návštěvnického provozu, správce depozitáře (úv. 7,5)		
Jonglíčková Zdeňka	zahradnice, uklízečka (úv. 7,5)		
Motánová Nadežda	uklízečka		
Skalická Ludmila	uklízečka		
Štika Jiří	údržbář, zahradník		
Švecová Marta	průvodkyně, pokladní		
Vaněčková Zuzana	průvodkyně (MD)		

Zámek Hořovice

Knížek Libor	vedoucí správy památkového objektu	311 512 479, fax: 311 512 549	horovice@stc.npu.cz
Ing. Bc. Vančura Pavel	vedoucí návštěvnického provozu, správce depozitáře		
Balážová Jitka	uklízečka		
Dvořák František	zahradník, údržbář		
Hošek Petr	zahradník, údržbář		
Pincová Věra	průvodkyně, dispečerka, účetní		
Vildová Ludmila	zahradnice, uklízečka (od 1. 9. 2004)		

Hrad Karlštejn

Ing. Kubů Jaromír	vedoucí správy památkového objektu	311 681 695	karlstajn@stc.npu.cz
Řehoř Tomáš	vedoucí návštěvnického provozu	311 681 617	
Burdová Libuše	uklízečka, prodavačka OZ (od 1. 3. 2004 MD)		
Čermák Vladimír	průvodce, dispečer, pokladní		

Hrubý Michal	průvodce
Jirásková Antonie	uklízečka
Kocourek Jan	průvodce, dispečer (<i>do 31. 7. 2004</i>)
Krčil Václav	průvodce, dispečer, prodavač OZ
DiS. Kunst Lukáš	vedoucí průvodce, dispečer, pokladní (<i>do 22. 8. 2004</i>)
Maková Etela	vedoucí oddělení údržby
Mako Tomáš	údržbář (<i>od 1. 7. 2004</i>)
Mastná Hana	průvodkyně, pokladní, prodavačka OZ (<i>od 1. 7. 2004 MD</i>)
Przeczková Hana	administrativní pracovnice, průvodkyně, dispečerka
Sulkovský Jaromír	průvodce (<i>úv. 4,0</i>)
Šimánková Bohumila	prodavačka OZ (<i>úv. 7,0</i>)
Šimánková Hana	pokladní (<i>úv. 7,0</i>)
Tůmová Monika	zahradnice, uklízečka (<i>od 1. 3. 2004</i>)
DiS. Valentová Monika	průvodkyně, dispečerka
Votrubová Dana	zahradnice, uklízečka
Zíková Lenka	průvodkyně, dispečerka (<i>od 1. 7. 2004</i>)

Hrad Kokořín

Smutná Marie, ml.	vedoucí správy památkového objektu	315 695 064, fax: 315 694 102	kokorin@stc.npu.cz
Smutný Jan	zástupce vedoucího správy památkového objektu		
Hyková Marie	uklízečka (<i>1. 3. – 31. 10. 2004</i>)		
Smutná Marie	průvodkyně		

Zámek Konopiště

Ing. Krejčová Marie	vedoucí správy památkového objektu	317 721 366, fax: 317 724 271	konopiste@stc.npu.cz
Benešová Jiřina	zahradnice, uklízečka		
Brabencová Júlia	zahradnice, uklízečka		
Dudášová Žaneta	pokladní (<i>1. 4. – 31. 10. 2004</i>)		
Ing. Dvořáček Karel	prodej publikací (<i>1. 4. – 30. 11. 2004</i>)		
Hůrková Kateřina	vedoucí návštěvnického provozu (<i>1. 3. – 30. 11. 2004</i>)		
Kavková Kateřina	průvodkyně, pokladní (<i>1. 4. – 31. 10. 2004</i>)		
Koubová Andrea	průvodkyně (<i>1. 4. – 31. 10. 2004</i>)		
Kouklová Hana	průvodkyně		
Krupka Jindřich	průvodce (<i>1. 4. – 31. 10. 2004</i>)		
Kutová Jitka	zahradnice, uklízečka		
Ing. Marek Miroslav	průvodce (<i>1. 7. – 31. 10. 2004</i>)		
Nohejlová Helena	odborná ekonomka (<i>MD</i>)		
Paris Pavel	průvodce (<i>1. 4. – 31. 10. 2004</i>)		
Procházka František	dispečer (<i>1. 4. – 31. 10. 2004</i>)		
Sedláčková Jana	správce depozitáře		
Šmejkal Karel	údržbář		
DiS. Štecherová Vendula	vedoucí oddělení údržby		
Vomáčková Jana	pokladní (<i>1. 4. – 31. 10. 2004</i>)		

Konopiště – Růžová zahrada

Matoušková Hana	vedoucí Růžové zahrady (<i>úv. 7,0</i>)	317 723 187
Blažek Josef	údržbář	
Hanibalová Kateřina	zahradnice (<i>úv. 6,5</i>)	
Mikarová Blanka	zahradnice (<i>od 15. 10. MD</i>)	

Lukešová Renata	zahradnice
Nohejl Richard	zahradník
Průchová Hana	zahradnice
Šindelářová Ivana	zahradnice
Vaváková Ivana	zahradnice
Vodáková Martina	zahradnice

Hrad Křivoklát

Ing. Kasalický Ivan	dočasně pověřený vedením správy památkového objektu (do 30. 4. 2004)	tel. a fax: 313 558 440	
Frencl Luděk	vedoucí správy památkového objektu (od 22. 3. 2004)	tel. a fax: 313 558 440	krivoklat@stc.npu.cz
Čepelák František	průvodce, pokladní (1. 6. – 30. 9. 2004)		
Dvořáková Veronika	průvodkyně		
Janoušková Jiřina	uklízečka		
Králová Eva	dispečerka, pokladní		
DiS. Kunst Lukáš	průvodce, dispečer, pokladní (od 23. 8. 2004)		
Lněnička Jan	údržbář		
Ohánka Richard	údržbář, domovník (do 30. 6. 2004)		
Sainerová Lucie	průvodkyně, dispečerka, pokladní (od 1. 11. 2004)		
Stöhrová Zdenka	(od 16. 8. 2004)		
Šindelková Marie	zástupce VSPO Hradu Křivoklátska + správce PO Křivoklát (do 16. 11. 2004)		
Truchlý Jan	údržbář (od 14. 6. 2004)		
Tříška Petr	vedoucí návštěvnického provozu		
Tříšková Eliška	průvodkyně		
Vaněček Martin	údržbář (od 4. 5. 2004)		
Ing. Varju Petr	vedoucí oddělení údržby		
Vokoun Luboš	průvodce, dispečer, údržbář – Hamousův statek, Zbečno		
Vokounová Libuše	správce depozitáře		
Vydra Karel	údržbář (úv. 2,0)		

Hrad Krakovec

Sobek Jiří	vedoucí správy památkového objektu	tel. a fax: 313 549 302
------------	------------------------------------	-------------------------

Hrady Točnick a Žebrák

JUDr. Zemánek Petr	vedoucí správy památkového objektu	tel. a fax: 311 533 202	tocnik@stc.npu.cz
Dohnal Jan	údržbář		
Králová Renata	průvodkyně (od 1. 5. 2004, úv. 4,0)		
Litvik Petr	průvodce (od 1. 3. 2004, úv. 4,0)		
Majer Luděk	údržbář		
Reichlová Barbora	průvodkyně (1. 4. – 30. 9. 2004, úv. 4,0)		
Mgr. Zemánková Hana	odborná provozní referentka		

Zámek Mnichovo Hradiště

Chmel Radovan	vedoucí správy památkového objektu	326 773 098, fax: 326 772 198	mhradiste@stc.npu.cz
Černý Josef	údržbář (od 1. 9. 2004)		
DiS. Drahotská Martina	vedoucí návštěvnického provozu, průvodkyně		
Dutá Jitka	pokladní, uklízečka (od 1. 2. 2004)		
Kodriková Marcela	uklízečka (do 13. 9. 2004, úv. 6,5)		
Harmanová Jana	zahradnice (od 7. 3. 2004 MD)		

Macháčková Jaroslava	průvodce, pokladní
Maranová Světlana	zahradnice
Razáková Markéta	vedoucí provozu (<i>rodičovská dovolená</i>)
Ing. Šváblová Soňa	správce depozitáře

Zámek Mníšek pod Brdy

Ing. Digrin Petr	vedoucí správy památkového objektu	318 590 209, mnisek@stc.npu.cz
		fax: 318 590 261
Ing. Digrinová Jana	správce depozitáře (<i>úv. 4,0</i>)	
Dub Miroslav	údržbář (<i>úv. 4,0</i>)	
Hájek Filip	správce depozitáře (<i>1. 3. 2003 – 31. 1. 2004</i>)	
Krauseová Božena	uklízečka (<i>od 1. 7. 2004, úv. 2,6</i>)	
Pružinská Lenka	uklízečka (<i>od 3. 5. 2004, úv. 2,6</i>)	
Stříbrná Romana	pokladní, průvodkyně	

Klášter v Sázavě

PaedDr. Matoušová Jaroslava	vedoucí správy památkového objektu	327 321 177, sazava@stc.npu.cz
		fax: 327 321 339

Zámek Veltrusy

PhDr. Hájková Eva	vedoucí správy památkového objektu	315 781 146, veltrusy@stc.npu.cz
		fax: 315 781 144
Fischer Zdeněk	údržbář	
Hendrychová Zdenka	uklízečka	
Košíková Dagmar	průvodkyně, účetní	
MgA. Mišák David	vedoucí návštěvnického provozu (<i>2. 2. – 31. 8. 2004</i>)	
Robová Antonie	průvodkyně (<i>1. 5. – 30. 11. 2004</i>)	
Tekourová Václava	průvodkyně (<i>MD</i>)	
Bc. Weiss Petr	správce depozitáře	
Zelenková Eva	pokladní, účetní	

Veltrusy – zahrada

Auerová Jana	zahradnice (<i>úv. 6,0</i>)
Jaroš Vít	údržbář
Korán Vladimír	lesní, mechanizátor (<i>od 1. 9. 2004</i>)
Majerová Miluše	zahradnice (<i>úv. 6,0</i>)
Pavlíček Zdeněk	zahradník
Slobodová Jitka	zahradnice, toaletářka
Smělá Alice	zahradnice (<i>MD</i>)
Točíková Zdeňka	vedoucí oddělení údržby parku
Veselá Ilona	zahradnice
Veselá Lenka	zahradnice

Zámek Žleby

Mgr. Beňová Věra	vedoucí správy památkového objektu	tel. a fax: 327 398 121 zleby@stc.npu.cz
Vanátová Jaroslava	vedoucí návštěvnického provozu	327 398 226
Dvořáčková Jiřina	uklízečka (<i>úv. 6,5</i>)	
Halama Marian	údržbář (<i>úv. 4,0</i>)	
Ondrášek Jiří	hlídač	
Pavlík Lubomír	hlídač	
Vanát Igor	hlídač	
Vokounová Stanislava	uklízečka (<i>úv. 6,5</i>)	
Vondrová Zdeňka	uklízečka (<i>1. 5. – 31. 12. 2004</i>)	

Úsek ekonomického náměstka

Skálová Hana	náměstkyně ředitele, územní ekonom	274 008 121	skalova@stc.npu.cz
--------------	------------------------------------	-------------	--------------------

Oddělení financí a plánu

Bc. Pavlíčková Hana	vedoucí oddělení	274 008 130	pavlickova@stc.npu.cz
Hricková Dana	finanční účetní		
Jonáková Monika	referentka evidence majetku a MTZ		
Kobíková Daniela	finanční účetní		
Kutilová Petra	finanční účetní (od 15. 6. 2004)		
Krauskopfová Eva	finanční účetní		
Olšáková Marie	pokladní (úv. 7,0)		
Rákosníková Zdeňka	finanční účetní		
Urešová Věra	finanční účetní (do 31. 5. 2004)		

Oddělení práce a mezd

Hořejšová Marie	vedoucí oddělení	274 008 124	horejsova@stc.npu.cz
Körnerová Vera	mzdová účetní (do 29. 2. 2004)		
Kocurová Jaroslava	mzdová účetní (od 19. 2. 2004)	274 008 128	kocurova@stc.npu.cz

Zpracovala Pavlína Prokopová

Plnění plánu mimořádných a hlavních úkolů stanovených Ministerstvem kultury ČR generálnímu řediteli Národního památkového ústavu na rok 2004

(Znění úkolů je modifikováno pro územní pracoviště)

Čl. I, bod 1: Spolupracovat s ústředním pracovištěm a s hlavními řešiteli při zpracování 2 výzkumných záměrů ústavu pro období let 2005 až 2011 podle zadání ministra kultury ze dne 6. 5. 2003, č. j. 7885/2003.

Plnění: Při přípravě výzkumných záměrů byla spolupráce zajištěna včas a kvalitně, byly zpracovány a předány podklady. V průběhu roku 2004 byla spolupráce prováděna operativně podle požadavku NPÚ ÚP.

Čl. II, bod 2: Zajistit ve spolupráci s obcemi s rozšířenou působností, popř. i vlastníky nemovitých kulturních památek odborné činnosti nezbytné pro jednotné označení nemovitých kulturních památek v terénu stanovenou tabulkou.

Plnění: Problematika označování kulturních památek byla s pracovníky příslušných odborů pověřených městských úřadů projednávána na jednáních, svolaných odborem kultury krajského úřadu Středočeského kraje. Poprvé tomu bylo v listopadu 2003 a naposled byla tato věc probírána 21. 10. 2004 na setkání v Mníšku pod Brdy. Do dnešního dne bylo vydáno cca 720 tabulek 18 pověřeným obcím z jejich celkového počtu 26. Z velké části byly tabulky dovezeny přímo odbornými pracovníky NPÚ. Zpravidla je požadováno pouze jedno balení – tedy 30 tabulek. Obce mají zřejmě problémy se skladováním. K umístění tabulek bylo vypracováno cca 350 odborných a dalších vyjádření, a to většinou pro obce, kam byly dodány tabulky. Nejvíce vyjádření bylo vypracováno po správní obvodě Černošice, Čáslav, Rakovník a Kladno. Tomuto počtu odpovídá počet vydaných rozhodnutí. Na sklonku roku bylo postupováno zjednodušeným způsobem, bez vydávání závazných stanovisek, tedy ve smyslu posledního stanoviska MK ČR z 1. 11. 2004. Na jeho základě byl územním konzervátorem vydán interní pokyn. O počtu skutečně osazených tabulek nelze říci nic přesnějšího, kontrolu je možné provést pouze ve vazbě na jiná jednání a šetření v dotčené lokalitě. V některých správních obvodech byla ostatně vy-

pracována vyjádření i přesto, že tabulky nebyly dosud příslušnému úřadu předány.

Zajistit označení objektů, ke kterým vykonává NPÚ ÚOP středních Čech v Praze právo hospodaření.

Plnění: Byla vydána závazná stanoviska. Tabulky byly umístěny na všech objektech, ke kterým vykonává NPÚ ÚOP středních Čech v Praze právo hospodařit a které jsou prohlášeny za KP nebo NKP.

Bod 3: Spolupracovat s ústředním pracovištěm (podklady, vyjadřování) při přípravě provozně ekonomických a jiných činností v ústavu, při vydávání vnitropodnikových norem, např. spisový řád a skartační řád, podpisový a dispoziční řád, atd.

Plnění: Spolupráce při přípravě vnitropodnikových norem probíhala dle požadavků a pokynů ústředního pracoviště (poskytování podkladů, vyjadřování k návrhům a podobně).

Bod 4: Spolupracovat s ústředním pracovištěm při dokončení celkové rekonstrukce svodných internetových stránek ústavu.

Plnění: Aktivní účast stále probíhá, nadále se účastníme všech jednání. Spolupracujeme dle pokynů ústředního pracoviště.

Čl. III, bod 1: Aktivní účast při 4 specializovaných odborných (terénních památkářských) dílnách s cílem prohloubit znalosti, dovednosti a zkušenosti odborných zaměstnanců ústavu pro jimi zajišťovaný výkon činnosti při obnově kulturních památek podle § 14 odst. 6 zákona č. 20/1987 Sb., o památkové péči, ve znění pozdějších předpisů.

Plnění: Odborní pracovníci územního odborného pracoviště se zúčastnili všech dosud konaných odborných dílen.

Bod 2: Aktivní účast při přípravě publikací (metodik) za účelem sjednocování teoretických východisek, respektive odborné metodických postupů státní památkové péče v České republice.

Plnění: Zpracovávány připomínky k vydávaným metodikám. Příprava metodiky *Péče o výplně historických okenních a dveřních otvorů* (Ing. Schubert). Mgr. Vavřinová a Mgr. Vácha se podíleli na vytváření nové metodiky základní evidence mobiliárních fondů a hesláře.

Bod 4: Aktivní účast na oslavách Mezinárodního dne památek a sídel a Dnů evropského dědictví, zejména

poskytnutím volného nebo zvýhodněného vstupného pro vybrané skupiny návštěvníků (například organizované skupiny mládeže nebo seniorů) kulturních památek v majetku státu, s nimiž je ústav příslušný hospodařit a které jsou zpřístupněny veřejnosti pro kulturní a výchovně vzdělávací účely.

Plnění: Celková návštěvnost na všech objektech spravovaných NPÚ ÚOP středních Čech v Praze činila 18. 4. 3 979 osob a 10. –19. 9. 2004: 30 318 osob.

Bod 5: Připravit podklady pro zprávu (formou tištěné publikace a publikace na internetových stránkách ústavu) o činnosti Národního památkového ústavu v roce 2003.

Plnění: Úkol byl splněn kvalitně a v termínu. Zpráva již vyšla.

Čl. II, bod 6: Reidentifikace nemovitých kulturních památek v České republice pro účely jejich evidence v Ústředním seznamu kulturních památek České republiky (pokračování úkolu).

Plnění: V roce 2004 byla prováděna v terénu reidentifikace cca 210 památek v okresech Beroun, Kladno, Kutná Hora, Mělník, Praha-východ, Praha-západ, Příbram, Rakovník. Od zahájení akce bylo v terénu reidentifikováno cca 1200 památek.

Současný stav informací získaných v terénu od zahájení úkolu – pokrytí památkového fondu v jednotlivých okresech: Benešov – jednotlivosti, Beroun – z 2/5, Kladno – z 1/6, Kolín – celý okres, Kutná Hora – jednotlivosti, Kutná Hora (MPR č. r. 1043) – dosud neprováděno, Mělník – jednotlivosti, Mladá Boleslav – celý okres, Nymburk – z 1/10, Praha-východ – z 1/2, Praha-západ – z 1/10, Příbram – z 1/15, Rakovník – z 1/10.

Čl. II, bod 9: Spolupracovat při dopracování metodiky scelování mobiliárních fondů hradů a zámků v majetku státu (podle pracovního návrhu ústavu č. j. 4152/2003 ze dne 30. 6. 2003) se zahájením provádění prvních dvou navrhovaných opatření (poskytování podkladu, vyjadřování).

Plnění: Na schůzce týkající se scelování fondů hradů a zámků v majetku státu na ústředním pracovišti v Praze bylo konstatováno, že není na tento úkol dostatek pracovních sil a že provádění, především zjišťování podkladů a bádání v archivech je práce pro jednu pracovní sílu. V současné době máme již zjištěno, kde se jaké mobiliární fondy, které patří na objekty ve středních Čechách, nacházejí a dalším krokem budou žádosti o jejich vydání.

Čl. IV: Zpracování plánů ochrany a hodnocení území vybraných MPR a MPZ.

Plnění: Byla zpracována 2. etapa prací na plánu ochrany MPZ Brandýsa nad Labem (úkol rozvržen na 3 etapy), provedeny veškeré terénní průzkumy,

fotodokumentace všech zpracovávaných objektů patřící zvěšenin a kopírování jejich částí (tradiční fotografie), průběžně byl doplňován SHP, který je v těchto částech MPZ zpracován velmi nedostatečně, zpracována celková průvodní zpráva pro 2. etapu. Byly provedeny hodnotící plány a jednotlivé hodnotící listy. Byla dokončena 2. etapa prací na plánu ochrany MPZ Mnichovo Hradiště (úkol rozvržen na 3 etapy), dosud jsou provedeny veškeré terénní průzkumy, digitální fotodokumentace všech zpracovávaných objektů včetně tisku i kopií, průběžně byl doplňován SHP, v dané části města nedostatečně zpracovaný, byla zpracována celková průvodní zpráva. Dále byly dokončeny hodnotící plány a listy. V roce 2004 byla dokončena poslední etapa plánu ochrany MPR Kutná Hora, zahrnující blok č. 40 a č. 73, městské prostory a solitéry. Byly zpracovány tři grafické plány, průvodní zpráva, celkem 25 hodnotících listů včetně digitální fotodokumentace a více kopií.

Byla zpracována 1. etapa plánu ochrany MPZ Čáslav (úkol rozdělen na 3 roky). Jedná se o jižní část MPZ – bloky č. 1–6. Provedeny terénní průzkumy, digitální fotodokumentace všech zpracovávaných objektů včetně kopií, celkem 110 hodnotících listů, tři grafické hodnotící plány 1. etapy prací a celková průvodní zpráva pro 1. etapu, včetně více kopií úkolu.

Všechny výstupy byly odevzdány. Oddělení péče o specifické druhy památek dostalo z plánu hlavních úkolů zadáno zpracování Plánu zásad památkové ochrany území vesnické památkové rezervace Dobruška, okr. Praha-západ. Byla zpracována celá MPR – celkem 116 hodnotících listů. Digitálně zpracované plány jsou současně propojeny s texty. Výstupy byly odevzdány.

Čl. IV, bod 4: Personálně posílit územní pracoviště o jednoho odborného, vysokoškolsky vzdělaného zaměstnance (památkáře, s aktivní znalostí anglického jazyka, v platové třídě 12–13) na kombinované (kumulované) referentské funkci jednak pro poskytování poradenské činnosti vlastníkům kulturních památek, pokud předkládají žádosti o dotace na jejich obnovu v rámci strukturálních fondů Evropské unie, jednak pro výkon zvýšeného rozsahu odborných terénních činností státní památkové péče při obnově nemovitých kulturních památek a úpravách na nemovitostech, které nejsou kulturními památkami, ale nacházejí se ve vesnických památkových zónách.

Plnění: Byl přijat jeden odborný pracovník na funkci poradce pro strukturální fondy EU a z poloviny úvazku na funkci památkáře. Současně byl na celý úvazek přijat památkář na posílení péče o památky lidové architektury a zejména pro agendu VPZ.

Plnění úkolů zadanych ředitelem NPÚ zadané v rámci Prováděcího plánu odborné metodického řízení organizace státní památkové péče do roku 2005

PP (01-01): *Aktualizovat a připravovat doplnění údajů pro seznamy nejohroženějších nemovitých kulturních památek v České republice v rozsahu určených údajů.*

Plnění: Připravována je aktualizace Seznamu, kde dochází k vypuštění některých předchozích položek a zároveň k doplnění dalších ohrožených památek ve snaze o co nejobjektivnější zmapování situace v regionu.

PP (01-02): *Postoupit ústřednímu pracovišti kopie výstupu institucionálních úkolů výzkumu a vývoje: a) dokončených v roce 2003; b) které budou ukončeny v každém následujícím roce, ke zpřístupnění v Dokumentačním středisku oboru památkové péče; c) poskytovat a opravovat údaje včetně podrobnější anotace o institucionálních výzkumných úkolech do centrální počítačové databáze ústředního pracoviště podle pokynu operátora.*

Plnění: V roce 2004 nebyl ukončen žádný institucionální úkol výzkumu a vývoje. Předání výstupu končího prodlouženého výzkumného záměru *Systematická identifikace, dokumentace a prezentace hodnot ohrožených skupin památek ve středních Čechách* bude realizováno podle pokynu MK ČR do konce února 2005. Každoročně jsou doplňována a kontrolována data pro centrální databázi ústředního pracoviště.

PP (03-01): *Zajistit spolupráci s obcemi s rozšířenou působností a součinnost vlastníků při označování nemovitých kulturních památek v terénu podle metodiky zpracované ústředním pracovištěm NPÚ.*

Plnění: Viz vyjádření k Plnění plánu mimořádných a hlavních úkolů stanovených Ministerstvem kultury ČR generálnímu řediteli Národního památkového ústavu na rok 2004, čl. II, bod 2.

PP (04-01): *Monitoring památek světového dědictví UNESCO – koordinace a zpracování periodických zpráv pro Výbor pro světové dědictví – MPR Kutná Hora – historické centrum s chrámem sv. Barbory a s katedrálou v Sedlci.*

Plnění: V roce 2004 není na rozdíl od předchozích let určena povinnost připravit roční zprávu ke sledování stavu památky UNESCO, v našem případě MPR Kutné Hory a kostela v Sedlci. Nastala ale druhá, roční fáze úkolu, která znamená vypracování periodické zprávy za období od prohlášení památkou světového kulturního dědictví. Tento materiál bude odeslán za jednotlivé státy do Paříže.

Z praktických důvodů byla přesto připravena v pracovní verzi roční zpráva ve formě zhruba odpovídající předchozím rokům a souběžně s ní byla zahájena činnost na zprávě periodické. Během roku probíhala příprava požadovaného materiálu ve spolupráci s městem Kutná Hora tak, aby zpráva mohla být podle stanoveného termínu (únor 2005) po předchozím projednání orgány města předložena ministerstvu kultury. Konkrétně se jedná o vypracování dotazníku druhého oddílu zprávy podle předepsané formy.

PP (01-04): *Pokračovat v základní evidenci mobiliárních fondů na svěřených objektech. Zpracovat závazný harmonogram provádění tak, aby do konce roku 2006 měly všechny předměty v mobiliárních fondech základní evidenční kartu včetně fotodokumentace. Zahájit doplňování, aktualizaci a digitalizaci zpracovaných evidenčních karet s využitím výstupu výzkumných úkolů zadávaných MK ČR, zpracovat projekt s časovým a finančním odhadem.*

Plnění: Bylo pokračováno v základní evidenci mobiliárních fondů na Konopišti, Mnichově Hradišti a Hořovicích, kompletně byla provedena evidence v Mníšku pod Brdy.

PP (01-05): *Provádět soupisy, dokumentaci a evidenci pro předměty kulturní hodnoty v dokumentovaných církevních i světských objektech s využitím softwarových programů ISO. Pravidelně zasílat ústřednímu pracovišti Přehledy i digitalizované údaje z ISO a z agendy zákona č. 71/1994 Sb.*

Plnění: Evidence předmětu kulturní hodnoty v programu ISO probíhá standardním způsobem. Jsou prováděny revize přímo v terénu a aktualizovány údaje o pohřešovaných předmětech.

PP (01-06): *Dokončit předání a doplnění evidenčních karet movitých kulturních památek zapsaných ve Státních seznamech podle zákona č. 22/1958 Sb. a průběžně zasílat zpracované evidenční karty movitých kulturních památek prohlášených podle zákona č. 20/1987 Sb. i na základě zákona č. 71/1994 Sb.*

Plnění: Bylo provedeno předání evidenčních a doplňkových listů. Evidenční listy nově prohlašovaných památek jsou již ve stadiu návrhu poskytovány ústřednímu pracovišti.

PP (01-07): *a) Dokončit předání a doplnění evidenčních karet nemovitých kulturních památek zapsaných ve Státních seznamech podle zákona č. 22/1958 Sb., b) průběžně zasílat zpracované evidenční karty nemovitých kulturních památek prohlášených podle zákona č. 20/1987 Sb., přizvat na každé jednání regionální hodnotitelské komise zástupce ústředního pracoviště.*

Plnění: Evidenční listy nově prohlašovaných památek jsou již ve stadiu návrhu poskytovány ústřednímu pracovišti. Je připravován k předání soubor starších evidenčních materiálů.

Uskutečnila se čtyři jednání regionální hodnotitelské komise, jejich konání je oznamováno ústřednímu pracovišti.

PP (02-01): *Shromážďovat a kompletovat údaje z oznámení o zahájení archeologických výzkumů na území prohlášeném za kulturní památku, národní kulturní památku, památkovou rezervaci nebo památkovou zónu a ze zpráv o jejich výsledcích a poskytovat ústřednímu pracovišti NPÚ součinnost při vytvoření centrální databáze těchto údajů.*

Plnění: Úkol prováděn průběžně. Byly zasílány údaje o zahájení archeologických výzkumů, prováděných přímo oddělením archeologie ÚOP středních Čech v Praze. Ve věci ostatních výzkumů v rámci středních Čech byla zajišťována součinnost s ústředním pracovištěm.

PP (04-04): *Zajistit využití výstupu informačního systému Státní archeologický seznam ČR a návazných informačních systémů poskytnutých ústředním pracovištěm NPÚ v oblasti péče o archeologické dědictví ve své územní působnosti a podílet se na dalším rozvoji těchto informačních systémů.*

Plnění: Od pololetí 2004 je tento systém funkční a byl využíván. V rámci středních Čech jsou rozpracovány informace, které dosud nebyly předány do tohoto systému.

PP (01-15): *K zakončovaným obnovám většího rozsahu uspořádat podle kalendáře dohodnutého s ústředním pracovištěm diskusní seminář o této obnově s cílem výměny zkušeností a odborného zhodnocení obnovy.*

Plnění: Byla zajištěna účast odborných pracovníků na všech seminářích. Spolu s ústředním pracovištěm byl uspořádán malý seminář o restaurování a obnově kostela sv. Prokopa v Záběhově.

Institucionální výzkum a vývoj

Rok 2004 byl poslední rokem Plnění výzkumného záměru pro léta 1999–2004 *Systematická identifikace, dokumentace a prezentace hodnot ohrožených skupin památek ve středních Čechách.*

Výzkumný záměr zahrnoval následující úkoly:

Menší panská sídla, záměčky a tvrze – řešitel Ing. arch. Vít Jesenský (1999–2004);

Torzálně dochované památky – řešitel PhDr. Vladislav Razím (1999–2004);

Inventarizační průzkum a soupis panských hospodářských dvorů – řešitel Ing. Jan Žižka (1996–1999–2004);

Soupis a dokumentace původních dřevěných oken – řešitel Ing. Alfréd Schubert (1997–1999–2004);

Soupis historických věžních hodinových strojů – řešitel Josef Burget (1996–1999–2004);

Soupis zvonů a hodinových cimbálů – řešitel Mgr. Petr Vácha (1999–2004);

Stavebně historický průzkum a dokumentace městských domů v Mladé Boleslavi – řešitel Ing. arch. Eva Vyletová (2003–2004);

Inventarizace historických mostů – řešitel Ing. arch. Jan Pešta (2004).

Výzkumný záměr byl zaměřen na komplexní analýzu památkových hodnot specifických skupin památek a zhodnocení strategických přístupů k jejich ochraně i obnově. Kritériem pro určení daných skupin bylo jednak jejich ohrožení, jednak metodická a obsahová návaznost na dosavadní odbornou badatelskou činnost instituce a konkrétních řešitelů. Vznikla tak dokumentace zachycující zaznamenané součásti památkových hodnot. Tato dokumentace je využitelná při opravách a rekonstrukcích památek i pro výběr návrhů na prohlášení za kulturní památky.

Výzkumný záměr byl věnován objektům na území středních Čech, v některých případech byl prováděn srovnávací průzkum či výzkum mimo region. Byl založen na terénním průzkumu, dokumentování a zkoumání vybraných skupin památek, dále na zpracování archivních a dalších dokumentů. V některých případech byly použity náročnější metody (fotogrametrie, dendrochronologie, mikroskopická analýza a jiné) a získány tak významné informace. Konkrétní metody průzkumové a dokumentační práce byly přizpůsobovány specifickým požadavkům jednotlivých památek, u vymezených skupin se však vycházelo z jednotné metodiky objektivizující výzkum i uplatnění jeho výsledku.

Poznatky získané průzkumem a dokumentací jsou a dále budou analyzovány v rámci dané skupiny i celého památkového fondu a perspektivně uplatněny ve formulaci strategie péče o konkrétní památky, mohou z nich vyplynout návrhy na prohlášení za kulturní památku, požadavky další dokumentace, konzervace, podoby ochrany a další.

Během řešení výzkumného záměru bylo shromážděno podstatné množství dokumentačního materiálu, který představuje významný a zásadní přínos a má trvalou hodnotu pro obor památkové péče, dějiny architektury i dějiny umění.

Menší panská sídla, zámečky a torze

Byly systematicky dokumentovány památkové hodnoty pustých, zdevastovaných až zruinovaných objektů. U některých z nich bohužel postupně mizejí kromě dřevěných prvků (nezřídka na otop!) i prvky kovové (kování, mříže), ale navíc často začíná i postupné rozkrádání prvků kamenných (dlažeb, ostění), které představují vesměs nejdůležitější formující prvek historické architektury i ve stadiu ruiny. V průběhu řešení úkolu byly získány zkušenosti o postupu rozpadu sledovaných objektů, které mají zásadní metodický význam pro dokumentaci a ochranu tohoto druhu památek. V jednotlivých lokalitách byl prováděn v různém rozsahu průzkum, dokumentace, zaměření, fotogrammetrie, dendrochronologická analýza, archivní rešerše.

Jako metodicky zaměřená část úkolu byl zpracován *Dílčí výzkum průzkumu a dokumentace nemovitých památek vzhledem k činnosti památkových architektů* (dotazníkový výzkum v NPÚ ÚOP středních Čech v Praze, statistické zpracování, interpretace). Ten je třeba považovat za ojedinělý pokus zajistit metodické podklady pro seriózní debatu o rozvoji oboru. Výsledky jsou snad v některých oblastech méně průkazné, ale většina potvrzuje potřebu mnohem větší integrace průzkumů a dokumentace do památkářské praxe a nároků. Dokumentováno bylo 32 areálů panských sídel.

Torzálně dochované památky

Úkol byl zaměřen na zachycení a zdokumentování maxima informací o vybraných stavbách, u nichž dochází k postupnému změnšování nebo úplnému zániku jejich vypovídací schopnosti. Metodicky zpracovaný podrobný (nadstandardní) průzkum, respektive výzkum sledovaných objektů přinesl poznatky, které vedou k přehodnocení dosavadních názorů a interpretací vývoje některých památek (zejména hradů) a stavební podoby některých jejich částí. Dokumentováno bylo celkem 44 památek – především zříceniny hradů a městské hradby.

Inventarizační průzkum a soupis panských hospodářských dvorů

Úkol je svým rozsahem v rámci ČR ojedinělý. Zaznamenává informace o specifické skupině památek, které z velké části zanikají z důvodů ztráty funkce. Dokumentační hodnota celku představuje důležitou pramennou základnu k významné a opomíjené skupině památek. Dokumentace je využíváno jako východiska pro podání návrhů na prohlášení za kulturní památky. V letech 1999–2004 bylo dokumentováno 490 dvorů, v předchozích letech 180 dvorů, takže celkový počet dokumentovaných dvorů je cca 670 dvorů.

Soupis a dokumentace původních dřevěných oken

Úkol má zásadní význam pro detailní poznání a ochranu historických okenních výplní. Výsledkem je metodicky propracovaná dokumentace zjištěných historických oken, doplnění dalších poznatků o jejich datování a rozšíření dosud neucelených vědomostí o nátěrech dřevěných oken v různých historických obdobích včetně jejich barevnosti. V letech 1999–2004 byl zdokumentován v různém rozsahu velký počet historických oken; celkový počet dokumentovaných oken od roku 1997 je 493. (V letech 1997–1998 byla dokumentována okna 25 budov.) Na základě vyhodnocení zkušeností s opravami starších oken byla zpracována a vydána metodická příručka *Péče o výplně historických okenních a dveřních otvorů* (Národní památkový ústav, odborná a metodická publikace č. 29, Praha 2004). Jejím hlavním smyslem je přispět k záchraně hodnotných starších oken, která patří k nejhroženějším původním částem historických staveb a při opravách a adaptacích budov jsou vesměs likvidována. Publikace má zásadní význam pro památkovou praxi.

Soupis historických věžních hodinových strojů

Soubor pořízené dokumentace je významný propracovanou metodikou a podává informace o hodnotě a stavu historických věžních hodin. Dokumentace je využíváno jako východiska pro podání návrhů na prohlášení za kulturní památky. V letech 1999–2004 bylo zdokumentováno 84 hodinových strojů; celkový počet dokumentovaných hodinových strojů od roku 1996 dosáhl 138.

Soupis zvonů a hodinových cimbálů

Podarilo se shromáždit značné množství informací o neevidovaných zvonech a hodinových cimbálech (též o již vzácných věžních velikonočních řehtačkách) s hodnocením jejich stavu a památkové hodnoty. Soupis má velký význam nejen pro poznání a památkovou ochranu, ale také jako významná informační základna pro ochranu proti krádežím a identifikaci odcizených zvonů.

Byl prováděn plošný průzkum a dokumentace, zjištěno 2138 zvonů a hodinových cimbálů (včetně zmizelých). Podrobnější údaje o zvonech byly získány v 932 případech. Ze zachovaných zvonů a cimbálů bylo identifikováno 355 jako památkově hodnotných, z nich dokumentováno a částečně dokumentováno 263. Zakoupením ladiček pro zvukovou analýzu zvonů v tónovém rozsahu rozsahu C = 64,7 Hz až A4 = 3480 Hz se podařilo získat nadstandardní vybavení, které je v rámci NPÚ k dispozici celému oboru památkové péče. Praktické provádění zvukových analýz zvonů jak mechanickými ladičkami, tak počíta-

čovým programem Wavanal umožnilo důkladně proniknout do této problematiky, stanovit postupy pro minimalizaci možných chyb, a tak dospět k optimálnímu způsobu práce a zajištění spolehlivých výsledků.

Stavebně-historický průzkum a dokumentace městských domů v Mladé Boleslavi

Provedený SHP městských domů na Staroměstském náměstí je významný vzhledem k památkové hodnotě domu, chybějící dokumentaci, zanikajícím konstrukcím a detailům při stávajících rekonstrukcích. Při probíhajících opravách u těchto domů totiž většinou dochází k značným zásahům do konstrukcí, a tím i zániku památkových hodnot. Prováděný průzkum umožnil zachytit řadu zanikajících prvků a konstrukcí a rozšířil poznání stavebního vývoje města. V letech 2003–2004 byl proveden SHP pěti městských domů.

Inventarizace historických mostů

Plošným průzkumem okresu Kolín byla zjištěna a dokumentována mostní díla, posouzena jejich hodnota a vytypovány nejhodnotnější objekty zasluhující prohlášení za kulturní památky. Výsledkem je též stať *Nástin vývoje mostů na Kolínsku*. V roce 2004 byl proveden průzkum okresu Kolín a dokumentováno 93 historických mostů.

Mgr. Petr Vácha

Přehled činnosti NPÚ ÚOP středních Čech v Praze

Úsek odborného náměstka

Na počátku roku 2004 vstoupil v platnost nový organizační řád. Útvar odborného náměstka byl rozdělen na dva odbory – odbor péče o památkový fond (PPF) a odbor evidence a dokumentace (ED) – viz organizační schéma. Odbor péče o památkový fond má čtyři oddělení, odbor evidence a dokumentace pak oddělení tři. V podstatné části byla respektována dosavadní struktura útvaru s tím, že v rámci odboru ED bylo zřízeno samostatné oddělení archeologie a dva referáty – prezentace a základní evidence.

Změna organizačního řádu nemohla mít vliv na rozsah práce a plnění úkolů. V odboru péče o památkový fond byla pochopitelně stěžejní činnost vyplývající z § 14 zákona 20/1987 Sb. v platném znění. Celkově bylo vypracováno 3 500 odborných vyjádření k obnově a dalším opravám či úpravám nemovitých kulturních památek a nemovitostí v plošně chráněných územích. Významnou činností byl odborný památkový dohled, vykonávaný v přiměřeném roz-

sahu na všech probíhajících akcích. Z významných akcí je třeba připomenout pokračování celkové obnovy kostela Nanebevzetí Panny Marie v Sedlci, obnovu fasád zámku v Mníšku pod Brdy, dále u konventního kostela v Zaječově-Svaté Dobrotivě, na tvrzi Velké Horky, celkovou obnovu zámku v Brandýse nad Labem, náročné zajištění zámku Komorní Hrádek. V souvislosti se zpracováním odborných vyjádření a následně s odborným dohledem byl v potřebném rozsahu prováděn operativní průzkum. Na úseku restaurování bylo dozorováno 120 akcí. V rámci vyřizování archeologické agendy bylo vypracováno 393 vyjádření.

Jmenovaná komise rozdělila prostředky z HSP MK ČR. Z cca 200 žádostí jich bylo uspokojeno 76. Částka poskytnutá MK ČR činila 6,2 milionů Kč, přičemž na osm důležitých akcí byl poskytnut příspěvek z rezervy MK o celkové výši 4,4 milionů.

Jako v uplynulých letech pokračovala práce na plánech zásad památkové ochrany. Byla dokončena MPR Kutná Hora, zpracována byla druhá etapa Brandýsa nad Labem a Mnichova Hradiště a první etapa Čáslavi. Jako první z VPR byla zpracována Dobrovíz. Byla provedena revize hranic dvou MPZ – v Poděbradech a Velvarech.

V oddělení průzkumů a dokumentace bylo provedeno více jak tři desítky důkladných operativních průzkumů. Lze například připomenout průzkum pozoruhodné viničné usedlosti Bašovka v Mělníku, průzkum renesančního krovu zámku v Dolních Bečkovcích, záchrannou dokumentaci ohroženého velmi pozoruhodného domu čp. 123 v Kolíně nebo významná nová zjištění v trojici kutnohorských domů. Průzkum fasád obohatil naše dosavadní poznatky o zámku v Nižboru.

Oddělení archeologie provedlo předstihové záchranné výzkumy na zámku v Hoříně, na hradě Křivoklátě a v MPR Kouřim. Zvláště náročný byl výzkum zaměřený na zjištění základových poměrů opěrných pilířů hejtmanství na hradě Křivoklátě. Poměrně rozsáhlá byla agenda spojená s rozdělením Programu podpory záchranných archeologických výzkumů.

Již tradičně dobře splnil svoje úkoly referát prezentace. Ve stanovených termínech byl vydán 11. ročník *Průzkumů památek* a 18. ročník *Památek středních Čech*. Dále bylo vydáno několik titulů ve spolupráci s ÚPN pro potřeby a prezentaci hradů a zámků ve správě NPÚ.

V oddělení evidence a informací pokračovalo, bohužel neoptimálně, plnění úkolu Reidentifikace nemovitých kulturních památek. Podařilo se provést reidentifikaci 210 památek. Bylo zpracováno a podáno 19 návrhů na prohlášení za nemovitou kulturní pa-

mátku a pět návrhů na prohlášení za památku movitou. Byla provedena dokumentace 220 movitých předmětů a celků. Úspěšná byla agenda ISO. Podarilo se například identifikovat 42 odcizených uměleckých předmětů. Ve vazbě na tyto úkoly dobře plnil své poslání fotoarchiv. Velmi kladně byla ohodnocena spolupráce ze strany policie. Na odpovídající úrovni a v termínu byla provedena revize knihovny, kterou v roce 2004 obohatilo na 500 knižních titulů. Velmi dobře pracoval referát základní evidence. Základní evidence byla prováděna na zámku v Mníšku pod Brdy (468 předmětů), Konopišti (106 předmětů a 569 knih), dále v Mnichově Hradišti, Hořovicích a Březnici (celkem 731 předmětů). Revize dosavadních výsledků probíhala na Konopišti, v Březnici a v depozitáři v Kutné Hoře. Při práci fotografek získává stále větší podíl digitální fotodokumentace.

V potřebném rozsahu byl zajišťován monitoring MPR Kutná Hora, zapsané v seznamu UNESCO. Hlavním cílem této práce bylo shrnutí výsledků pro vypracování periodické monitorovací zprávy. V roce 2004 byla již odeslána její první část – dotazník tzv. I. sekce. Průběžně byly zpracovávány podklady pro II. sekci dotazníku. Byla připravována aktualizace Seznamu nejohroženějších a nevyužívaných památek.

Úspěšně byl zakončen výzkumný záměr Systematická identifikace, dokumentace a prezentace hodnot ohrožených skupin památek ve středních Čechách, prováděný od roku 1999 v rámci institucionálního výzkumu.

Pracovníci se podíleli na činnosti různých komisí, například ve Středočeské archeologické komisi. Vyhodnoceno bylo krajské kolo soutěže o Cenu regenerace. Odborní pracovníci se zúčastnili prakticky všech seminářů, konferencí a odborných dílen. Lze připomenout konferenci *Dějiny staveb v Nečtinách, Střechy a krovy v Třebíči*, tradiční seminář odborných pracovníků pečujících o památky lidové architektury konaný tentokrát v Prachaticích, seminář o barevnosti fasád v Národním technickém muzeu, archeologické konference v Telči. Z dílen lze připomenout dílnu na téma sgrafito ve Slavonicích. Na řadě seminářů přednesli odborní pracovníci ÚOP středních Čech v Praze své příspěvky. Pracoviště se podílelo na pořádání malého semináře v kostele sv. Prokopa v Záboří nad Labem.

Ing. Jan Žižka
územní konzervátor

Odbor ochrany, evidence, dokumentace a sledování památkového fondu – ED

Podle nového organizačního řádu platného od počátku roku 2004 se odbor skládá ze čtyř oddělení (evidence a informací, průzkumů a dokumentace, monitoringu a preventivní ochrany památek, archeo-

logie) a samostatných referátů (základní evidence a referát prezentace). Personální zajištění jednotlivých složek odborů a náplň jejich činnosti jsou uvedeny na příslušných místech této výroční zprávy.

Oddělení evidence a informací (ED/E)

Hlavními činnostmi oddělení ED/E jsou odborná evidence kulturních památek ve středních Čechách, vedení regionálního seznamu kulturních památek, odborná inventarizace a průzkum nemovitých a movitých památek včetně nemovitých a movitých věcí, které svými vlastnostmi mohou být předmětem zájmu státní památkové péče, výběr věcí k prohlášení za kulturní památky, zpracovávání návrhů na jejich prohlášení MK ČR; shromažďování, třídění a poskytování informací, které se vztahují k evidenci památek a péči o ně.

Vyčleněné pracoviště oddělení EI je zapojeno v integrovaném systému ochrany památek (ISO) při evidenci a odborném posuzování případu nezákonné manipulace s předměty kulturní hodnoty, spolupracuje při pátrání po pohřešovaných předmětech kulturní hodnoty a při identifikaci vypátráných, nalezených a zadržených předmětů kulturní hodnoty. Oddělení EI je také pověřeno vyřizováním agendy pro vydání osvědčení k prodeji a vývozu předmětů kulturní hodnoty. Součástí oddělení EI jsou pracoviště fotodokumentace, fotoarchiv a odborná knihovna.

Evidence nemovitých památek

Hlavním úkolem zadaným zřizovatelem je pokračování obnovy identifikace (reidentifikace) nemovitých kulturních památek. V roce 2004 byla prováděna v terénu reidentifikace cca 250 památek v okresech Beroun, Kladno, Kutná Hora, Mělník, Praha-východ, Praha-západ, Příbram, Rakovník. Od zahájení akce bylo v terénu reidentifikováno cca 1200 památek. Současný stav informací získaných v terénu – pokrytí památkového fondu v jednotlivých okresech (mimo archeologické památky): Benešov – jednotlivosti, Beroun – z 2/5, Kladno – z 1/6, Kolín – téměř celý okres, Kutná Hora – jednotlivosti, Mělník – jednotlivosti, Mladá Boleslav – téměř celý okres, Nymburk – z 1/10, Praha-východ – z 1/2, Praha-západ – z 1/10, Příbram – z 1/15, Rakovník – z 1/10.

Kromě dokumentace objektů prováděné v rámci obnovy identifikace nemovitých památek byly doplňovány a aktualizovány údaje v rámci agendy na prohlašování za kulturní památky. Je systematicky prováděn průzkum a dokumentace moderní architektury s cílem výběru k prohlášení za kulturní památky (Bc. Šárka Koukalová).

Byly podány následující návrhy na prohlášení nemovitostí za kulturní památky:

Benátky nad Jizerou (Mladá Boleslav), socha Madony na domě čp. 76,

Bezdědice (Mladá Boleslav), kostel sv. Václava s hřbitovem a farou,

Dolní Mokropsy (Praha-západ), dům čp. 403 (Zemanův letohrádek),

Hýskov (Beroun), kostel Narození Panny Marie,

Chvatěruby (Mělník), ústřední kříž na hřbitově,

Krasovice (Benešov), roubený špýchar usedlosti čp. 12,

Křivá Ves, (Praha-východ) roubený špýchar usedlosti čp. 4,

Líšnice (Praha-západ), usedlost čp. 58,

Lysá nad Labem (Nymburk), pomník padlým v I. světové válce,

Lysá nad Labem (Nymburk), dvůr Karlov (bývalý špitál),

Mělník (Mělník), Masarykův kulturní dům a park,

Miskovice, (Kutná Hora), usedlost čp. 1,

Mnichovo Hradiště (Mladá Boleslav), dům čp. 496,

Noutonice (Praha-západ), železniční most u Okoře (spolupráce),

Podlešín (Kladno), železniční most (spolupráce),

Příbram (Příbram), kulturní dům čp. 400,

Rudná u Prahy (Praha-západ), soubor staveb Husova sboru čp. 798,

Struhařov, (Praha-východ) roubený špýchar a stodola usedlosti čp. 25,

Unhošť (Kladno), dům čp. 149,

Velim (Kolín), evangelický kostel.

Další návrhy jsou rozpracovány.

Pracoviště poskytuje informace o památkovém fondu a odpovídá na různé dotazy v počtu několika set ročně. Dále se podílí na zpracovávání Plánu zásad ochrany historického jádra v městské památkové zóně *Brandýs nad Labem-Stará Boleslav* (zpracováno 51 objektů).

Oddělení se opět podílelo na počítačovém zpracování agendy HSF a spolupracovalo na posouzení žádostí o příspěvek. Regionální hodnotitelská komise projednávala na pěti zasedáních 21 návrhů na prohlášení nemovitých památek a návrhy 8 souborů mobiliáře.

Evidence movitých památek

V roce 2004 pracoviště evidence movitých památek vyřizovalo četné dotazy správců jednotlivých farností, kladené v souvislosti s probíhající inventarizací církevního majetku. Při poskytování seznamu státem chráněných kulturních památek byla ve většině případů aktualizována dokumentace movitých památek v daných farnostech (především v okresech Praha-západ a Nymburk, dále Benešov a Mladá Boleslav). Zdokumentováno bylo cca 220 předmětů či celků.

Do počítačové databáze bylo přepsáno 448 starších evidenčních listů (135 z okresu Nymburk a 313 z okresu Praha-východ).

Byly zpracovány následující návrhy na prohlášení věci za kulturní památky:

Černošice (Praha-západ), Hořejšova vila čp. 274 – rozšíření návrhu na prohlášení o původní mobiliář obývacího pokoje,

Hýskov (Beroun), kostel Narození Panny Marie – mobiliář (5 položek),

Libice nad Cidlinou (Nymburk), evangelický kostel – mobiliář (10 položek),

Nymburk (Nymburk), Löwitova vila čp. 1427 – rozšíření návrhu na prohlášení o vybraný mobiliář (obývacího a dětského pokoje),

Příbram-Březové Hory (Příbram), kostel sv. Vojtěcha – mobiliář,

Dalších 6 návrhů souborů mobiliáře k prohlášení za kulturní památky je rozpracováno.

Na vyžádání Ministerstva kultury ČR bylo poskytnuto 19 vyjádření k návrhu na prohlášení za kulturní památku pro předměty, navržené na prohlášení za kulturní památku v souvislosti s agendou vyplývající ze zákona 71/1994 Sb. Na žádost MK ČR byla v březnu roku 2004 uzavřena revize evidence prohlášených památek z této agendy v letech 1994–2004.

Pokračuje spolupráce s Mgr. Záhorkou (ÚP) na soupisu historických náhrobků.

Integrovaný systém ochrany památek (ISO)

V rámci agendy dokumentace odcizených a nezvěstných uměleckých děl a spolupráce s kriminální policií ČR při pátrání po odcizených předmětech a při identifikaci nalezených předmětů byly provedeny v průběhu roku 2004 dokumentační práce v následujícím rozsahu:

Byly zdokumentovány nové krádeže v 38 církevních objektech a na 9 objektech nemovitých památek

z vlastnictví obecních úřadů. Nové krádeže v církevních objektech zahrnují 218 předmětů odcizených z kostelů, kaplí a far. Z dalších nemovitých památek celkem 14 předmětů, z toho ze zámku Konopiště 6 předmětů. Celkový počet zdokumentovaných předmětů z nových krádeží je 232.

Významnou činností pracoviště je identifikace nalezených uměleckých děl, které k rozpoznání postupuje Policie ČR, a dále předmětů s osvědčením, které internetovou cestou postupují k lustraci MK ČR a územní odborná pracoviště NPÚ z ostatních krajů.

Z celkového počtu 593 lustrovaných předmětů bylo identifikováno našim pracovištěm 42 uměleckých děl, z nichž je většina kulturními památkami. Mezi zachráněnými památkami je například barokní obraz sv. Šebestiána, sv. Rosalie a sv. Rocha z bočního oltáře kostela sv. Vavřince v Čisté (okr. Mladá Boleslav).

Pokračovalo se v revizi mobiliáře kostelů s pořizováním barevné fotodokumentace a ve specifikaci odcizených a nezvěstných památek. Byla provedena revize na místě celkem v šesti objektech, konkrétně v lokalitách Noutonice a Svrkyně (Praha-západ), Březno (Mladá Boleslav), Hrubý Jeseník (Nymburk), Polní Voděradky (Kolín), Mnichovice (Praha-východ) ve spolupráci s oddělením PMF/R. Dále jsou průběžně přejímány informace o ztrátách na uměleckých památkách od pracovníků, kteří provádějí v terénu reidentifikaci nebo zpracovávají návrhy na prohlášení za kulturní památky.

Pokračuje se také v doplňování databáze obrazovou dokumentací z evidenčních listů v lokalitách, kde se vyskytly nové krádeže nebo pokus o vloupání.

Úhrnem bylo vloženo do databáze spolu s odcizenými předměty celkem 1026 uměleckých předmětů s celkovým počtem 2580 zpracovaných obrázků. Dále byla provedena digitální fotodokumentace v instalaci na zámku Mnichovo Hradiště – 3200 záběrů.

Vyřizování agendy zákona č. 71/1994 Sb.

V roce 2004 nebyla našemu pracovišti podána žádná žádost o vydání osvědčení podle zákona č. 71/1994 Sb. pro předmět kulturní hodnoty. Pouze byly vyřízeny tři telefonické dotazy týkající se způsobu podání žádostí.

Fotopracoviště

V roce 2004 byla prováděna především fotodokumentace mobiliárních fondů v základní evidenci na Konopišti, Březnici, Hořovicích, Mnichově Hradišti, Veltrusech, Mníšku pod Brdy a v menších počtech na dalších objektech, reprodukce pro restaurování pro účely ISO (krádeže) a další fotodokumentace. Pracoviště zajišťovalo průběžně nákup fotomateriálů, fotopřístrojů, jejich údržbu a zpracování barevných filmů pro ostatní pracovníky.

Fotoarchiv

Bylo zpracováno následující množství fotografií a negativů (mimo fotodokumentaci zámeckých mobiliářů, která je ukládána samostatně):

nemovitosti: 5259 fotografií, 4922 negativů,
movité předměty: 1855 fotografií, 1781 negativů,
počítačová evidence: 1420 záznamů

Knihovna

V roce 2004 zajišťovala odborná knihovna komplexní péči o knižní a časopisecký fond a poskytovala odborný knihovnický servis.

Byla dokončena rekatalogizace a revize fondu. Proběhla revize knihovny uložená ústředním pracovištěm. Fond knihovny je katalogizován podle mezinárodních pravidel AACR2. Pokračuje se v budování generálního katalogu. Zakatalogizováno je 1174 knih. Z jedné třetiny byl vyměněn nevyhovující nábytek za nový.

Na intranetu NPÚ ÚOP středních Čech v Praze je zpřístupněn on-line katalog knihovny. Kromě vyhledávání katalog poskytuje informaci o nových přírůstcích v knihovně.

Mgr. Petr Vácha, vedoucí oddělení

Referát základní evidence mobiliárních fondů hradů a zámků (ED/Z)

V roce 2004 bylo zpracováno na zámku Mníšek pod Brdy 468 předmětů; na zámku Konopiště 106 předmětů a 569 položek evidovaných v rámci knihovny na zámcích Mnichovo Hradiště, Hořovice a Březnice 731 předmětů a prováděna fotodokumentace těchto předmětů.

Společně se správou zámku Mnichovo Hradiště byla dokončena revize evidenčních listů, vyhotovených od roku 1999 a následně revize příslušné digitální fotodokumentace předmětů.

Průběžně byla prováděna kompletace rukopisu (Mníšek pod Brdy, Konopiště), revize evidenčních listů, zjišťována chybějící fotodokumentace, zpracovávání negativů a fotografií, zakládání do fototéky, lepení chybějících fotografií a další.

Revize se týkala zámku Konopiště (5800 evidenčních listů), Březnice (4625 evidenčních listů a negativů), depozitáře v Kutné Hoře (trídění 4000 rukopisů evidenčních listů).

Bylo prováděno doplňování a opravy chybných údajů na evidenčních kartách a přečíslování ve spolupráci s oddělením SOM. Pro oddělení SOM a pro objekty byly vyhledávány karty, fotografie, případně rukopisy a pořizovány xerokopie (398 kusů). Dále bylo digitalizováno 11 200 (starších) evidenčních listů.

V průběhu roku 2004 se konalo šest pracovních porad věnovaných přípravě reidentifikace základní evidence mobiliárních fondů (součást výzkumného záměru pro léta 2005–2011). Realizovaly se práce na přípravách pro převod počítačových dat pro konverzi z programu EMO MOF do programu CastIS.

V roce 2004 byl zahájen výzkumný projekt MK ČR *Evidence a odborné zhodnocení dochovaných fotografických fondů na zpřístupněných objektech spravovaných NPÚ ÚOP středních Čech v Praze a jejich ochrana* (přijato pro léta 2004–2005). V roce 2004 byla zahájena první etapa plnění úkolu, umožňujícího vůbec poprvé věnovat se podrobněji problematice sbírkových fotografických fondů uchovávaných v depozitářích hradů a zámků, spravovaných územním odborným pracovištěm středních Čech v Praze. Cílem je dokumentace a evidence, odborná interpretace a zpracování těchto sbírkových fondů a jejich zhodnocení. Důraz je kladen na fotografické fondy, které nejsou dosud zpracované ani na úrovni základní odborné evidence.

V první fázi plnění projektu byl zjišťován počet a stav sbírkových fotografických fondů na jednotlivých objektech, spravovaných NPÚ ÚOP středních Čech v Praze a vyhodnoceny získané údaje. Byl zjišťován dosavadní způsob a stav vedení evidence sbírkových fotografických fondů.

Formou digitalizace byla průběžně prováděna dokumentace sbírkových fotografických fondů na jednotlivých hradech a zámcích ve středních Čechách: Březnice, Dobříš, Hořovice, Karlštejn, Kokořín, Mnichovo Hradiště, Mníšek pod Brdy. Digitalizace sbírkových materiálů byla zajištěna fotografiemi NPÚ ÚOP středních Čech v Praze. Bylo zdokumentováno – digitalizováno – cca 4166 předmětů sbírkových fotografických fondů na zpřístupněných objektech spravovaných NPÚ ÚOP středních Čech v Praze.

Mgr. Valburga Vavřincová

Oddělení průzkumu a dokumentace – ED/D

Změnou organizačního řádu k počátku roku 2004 bylo oddělení průzkumu, dokumentace a prezentace rozděleno na oddělení průzkumů a dokumentace a archiv, oddělení archeologie a referát prezentace.

Náplň a hlavní cíle průzkumné a dokumentační činnosti se oproti předešlým letům nezměnily (srov. Ročenka 2003, Příloha časopisu Památky středních Čech 18/2). Předmětem této činnosti byly zejména dlouhodobě chátrající stavby zapsané i nezapsané ve státním seznamu nemovitých památek (u nichž hrozí zánik či úbytek vypovídací schopnosti) a památky, u kterých se připravuje nebo již probíhá oprava či obnova (spolupráce s oddělením evidence a informací).

Seznam hlavních akcí (bez specifikace, podrobněji viz. Ročenka 2004, Příloha časopisu Památky středních Čech 12/2, v tisku):

Bašovka (okres Mělník) – viniční usedlost č. parcelní 5720, čp. 9,

Bělá pod Bezdězem (okres Mladá Boleslav) – dům čp. 86, Beroun – dům čp. 25, tzv. stará škola,

Beroun – čp. 89, parcelní zeď,

Buštěhrad (okres Kladno) – zámek,

Dolní Beřkovice (okres Mělník) – zámek čp. 1,

Hořín (okres Mělník) – zámek,

Hořín (okres Mělník) – mlýn u zámku,

Jílové u Prahy (okres Praha-západ) – areál bývalého městského pivovaru

Kolín – dům čp. 123 v ulici Na hradbách,

Kolín – zámek,

Kolín – dům čp. 123,

Králův Dvůr (okres Beroun) – zámek,

Kutná Hora – dům čp. 377,

Kutná Hora – dům čp. 137,

Kutná Hora – dům čp. 518,

Liběchov (okres Mělník) – zámek čp. 1,

Liběchov (okres Mělník) – kostel sv. Ducha,

Libodřice (okres Kolín) – Baueroва vila, čp. 11,

Mělník – zámek,

Mělník – dům čp. 89,

Měšice (okres Praha-východ) – zámecký areál,

Mnichovice (okres Benešov) – mlýn, čp. 69,

Nížbor (okres Beroun) – zámek, střední křídlo, čp. 260,

Nížbor (okres Beroun) – zámek,

Nížbor (okres Beroun) – zámek,

Obdenice (okres Příbram) – kostel Nanebevzetí Panny Marie,

Okoř (okres Praha-západ) – hrad, tzv. Malá věž,

Točnick (okres Beroun) – dům čp. 15,

Týnec nad Labem (okres Kolín) – dvorní objekt domu čp. 74,

Týnec nad Labem (okres Kolín) – bývalá tvrz,

Štírlín (okres Praha-východ) – zámecký hospodářský dvůr, obytná budova čp. 73,

Vyšehořovice (okres Praha-východ) – tvrz,

Zvířetice (okres Mladá Boleslav) – sladovna.

PhDr. Vladislav Razím, vedoucí oddělení

Oddělení monitoringu a preventivní ochrany památek (ED/M)

Oddělení se stejně jako v předchozích letech zabývalo činností k zajištění monitoringu památek UNESCO v určeném území. Druhou z hlavních oblastí práce oddělení byla samostatná činnost, shrnutá pod názvem preventivní ochrana památek. Mimo tyto hlavní úkoly vykonávalo oddělení ještě operativní činnost podle aktuálních potřeb a připravovalo některé podklady pro další odborná pracoviště.

Monitoring památky UNESCO, v našem případě se jedná o Kutnou Horu, navázal na předchozí práci a snažil se shrnout veškeré její použitelné výsledky pro periodickou monitorovací zprávu. Nastává totiž období, kdy budeme oficiálním způsobem předávat výsledky monitoringu Centru světového dědictví UNESCO v Paříži. V roce 2004 byla takto již odeslána první část monitorovací zprávy, kterou tvoří dotazník tzv. I. sekce, společný pro všechny naše lokality, prohlášené památkou Světového kulturního dědictví před rokem 1998. Tento materiál, vypracovaný souhrnně za celou Českou republiku byl formou podkladu připraven na jednotlivých pracovištích ústavu, přičemž naše oddělení bylo jedním z nich. Po kontrole a shrnutí na ústředním pracovišti byla tato zpráva předložena Ministerstvu kultury ČR a následně vypravěna.

Přímo na tento první krok navazuje druhá část úkolu, II. sekce dotazníku, která je již tvořena samostatně za jednotlivé lokality. Přípravována začala být již v roce 2003, jednalo se o získávání dlouhodobějších podkladů a o upřesňování charakteru potřebných informací, zejména jejich vzájemných proporcí.

Zpráva vyjadřuje názor všech zúčastněných, a proto musí být zpracována také v součinnosti s místem. V případě Kutné Hory bylo dosaženo velmi úzké a dobré spolupráce.

Výraznou pomocí při monitoringu byla také účast na přípravě Strategického plánu rozvoje města, který zadalo jeho vedení renomované agentuře již v roce 2003. Po předchozí zkušenosti i v následujícím roce 2004 práce plynule pokračovala a vlastní plán byl dopracován po jednotlivých kapitolách. Vzhledem ke skutečnosti, že tento materiál má za úkol obsáhnout veškeré významné oblasti života města, jednalo se o jedinečnou příležitost zúčastnit se za svůj obor společné práce a pokusit se prosadit zde některé důležité, například právě z monitoringu získané poznatky. Byla využita možnost podílet se na jednání jedné z komisí a uplatnit zde náměty a připomínky z oblasti ochrany kulturního dědictví, jeho prezentace a využití v turismu, a to s ohledem na

respektování charakteru a potřeb této lokality. V souvislosti s monitoringem je jako odborná i čestná společenská povinnost chápána také účast v místních aktivitách, zaměřených na ochranu památek a zvýšení celkové prestiže města. Prostřednictvím oddělení se tak ústav dlouhodobě účastní práce Nadace Kutná Hora – památka UNESCO.

Monitorovací zpráva byla tedy v průběhu roku 2004 z větší části připravena, aby mohla být na počátku roku následujícího dokončena a předána k dalšímu postupu. Takto bude předložena Výboru pro světové kulturní dědictví UNESCO k projednání, které je (za předpokladu kladného výsledku) pro lokalitu chráněnou statutem památky světového kulturního dědictví zásadní podmínkou dalšího setrvání v prestižním seznamu. Pro naši republiku, začleněnou do jedné skupiny spolu s ostatními evropskými zeměmi a státy severní Ameriky, je termínem projednání rok 2005–2006.

Preventivní ochrana památek znamenala podobně jako v předchozích letech opět takové činnosti, které by měly napomoci předejít možným nebo již hrozícím škodám na památkovém fondu. V neposlední řadě je smyslem i předcházení ztrátám informací o již zanikajících památkách nebo jejich součástech.

Součástí činnosti je také sledování a dokumentování objektu, které si z určitých důvodů zasluhují zvýšenou pozornost. Základním materiálem je zde plynule aktualizovaný a rozšiřovaný interní seznam ohrožených památek, obsahující více než 450 prohlášených kulturních památek a dalších hodnotných objektů na území středních Čech. Zájem, jak bylo uvedeno, ale není omezen pouze na objekty, které byly ve smyslu platného zákona prohlášeny kulturními památkami. Vzhledem k mimořádnému ohrožení historických staveb, které nejsou podle současné legislativy nijak chráněny, se důraz ve velké míře přesouvá právě na tyto objekty a je připravována možnost pořizování jejich podrobné dokumentace. Ta by mohla v řadě případů, bohužel, zůstat do budoucna jedinou připomínkou jejich existence.

V roce 2004 byla zároveň připravována další pravidelná aktualizace navazujícího materiálu, publikovaného Seznamu nejohroženějších a nevyužívaných památek v České republice. Jeho vedením je pověřeno ústřední pracoviště, které si z jednotlivých regionů vyžádá potřebné podklady.

Odborná archivářská práce jako další z hlavních činností je umožněna personálním obsazením v oddělení. Slouží při plnění vlastních úkolů a je ve velkém rozsahu využívána také pro odbornou práci dalších složek ústavu.

Podrobný archivní výzkum byl v tomto období zpracován zejména pro následující objekty a lokality:

Bělá pod Bezdězem (okr. Mladá Boleslav), domy čp. 28–29, základní archivní rešerše k dějinám stavby,

Dolní Bousov (okr. Mladá Boleslav), fara čp. 141, dílčí archivní rešerše k počátkům stavby,

Chroustov (okr. Nymburk), kostel Nanebevzetí Panny Marie, úplné archivní rešerše k dějinám stavby,

Kokořín (okr. Mělník), hradní kaple, základní archivní rešerše k vybavení hrobky rodiny Špačků,

Kolín, domy čp. 204, 205, 213, 217, 219, 221, 223, 229, 230, 232, 249/IV, ulice Heverova, úplné archivní rešerše k souboru secesních domů na Kutnohorském předměstí,

Kolín, bývalá škola čp. 216/IV, ulice Škodova, úplné archivní rešerše k dějinám stavby,

Kostelec nad Černými Lesy (okr. Kolín), žentourový mlýn v areálu bývalého pivovaru čp. 17, úplné archivní rešerše k dějinám stavby,

Kutná Hora, bývalý cukrovar, Karlov čp. 1–3, úplné archivní rešerše k dějinám stavby,

Kutná Hora, ulice Šultysova, nástin dějin a ikonografie,

Mladá Boleslav, domy čp. 17–18, dílčí archivní rešerše k rozdělení domu v 16. století,

Záboří nad Labem (okr. Kutná Hora), kostel sv. Prokopa, úplné archivní rešerše k dějinám stavby,

Zruč nad Sázavou (okr. Kutná Hora), kostel Povýšení sv. Kříže, úplné archivní rešerše k dějinám stavby.

K dalším významným úkolům oddělení v roce 2004 náleží časově a odborně náročná spolupráce na přípravě celkové rehabilitace areálu zámku ve Veltrusích, která je jedním z prioritních úkolů ústavu.

*Ing. arch. Jiří Mrázek
vedoucí oddělení*

Oddělení archeologie (ED/A)

V lednu 2004 získalo archeologické pracoviště, vytvořené v roce 2000 jako součást oddělení PDP, postavení samostatného oddělení. Pracovní náplň zůstala totožná jako v minulých letech: vytváření databáze nemovitých archeologických památek ve stře-dočeském regionu (zapsaných i nezapsaných), jejich dokumentace v terénu, agenda spojená s Programem podpory záchranných archeologických výzkumů. Dále také konzultační a poradenská činnost pro ostatní oddělení NPÚ ÚOP středních Čech v Praze, ale i pro veřejnost. Časově nejnáročnější položkou byly minulý rok archeologické terénní výzkumy, především na hradě Křivoklátě, probíhající i v zimních měsících.

Terénní výzkumy

Archeologické oddělení provedlo předstihové záchranné výzkumy na zámku v Hoříně (okr. Mělník), na hradě Křivoklátě (okr. Rakovník) a v městské památkové zóně v Kouřimi (okr. Kolín).

Záchranný archeologický výzkum na hradě Křivoklátě (okr. Rakovník): Potřeby projektu statického zabezpečení a opravy soutky a hejtmanského domu vyvolaly záchranný archeologický výzkum na hradě. Ten proběhl v letních měsících roku 2004 a jeho výsledky vedly k nutnosti otevřít další archeologickou sondu, která byla realizována v listopadu 2004 až lednu 2005.

Záchranný archeologický výzkum v zámku v Hoříně (okr. Mělník): V zimních měsících (leden – únor) roku 2004 proběhl archeologický výzkum. Příčinou záchranné akce byla rekonstrukce objektu po povodni v srpnu 2002. V přízemních místnostech byly po strhání podlah zjištěny reliktů zdiva neznámého stáří a původu. Sonda (1 x 1,28 m) byla umístěna tak, aby odhalila základovou spáru stojící zdi místnosti i zbytku s ní souběžné, nově odhalené zdi a objasnila její stavební vývoj.

*Mgr. Zdeněk Neustupný
vedoucí oddělení*

Referát prezentace – ED/P

Náplní referátu je především vydavatelská činnost, konkrétně vydávání dvou odborných periodik (*Průzkumy Památek* a *Památky středních Čech*) a výroční zprávy organizace, vedení jejich odběratelské agendy a distribuce včetně komisičního prodeje, agendy povinných výtisků a výměny odborných publikací. Na tuto oblast se váže průběžné vypracovávání anotací odborné literatury pro oba časopisy a vedení archivu publikační a propagační činnosti NPÚ ÚOP středních Čech v Praze.

V roce 2004 bylo zajištěno vydání 11. ročníku *Průzkumů památek* a 18. ročníku časopisu *Památky středních Čech*. Nadále pokračuje spolupráce na aktualizaci webových stránek časopisu *Průzkumy památek* (www.pruzkumypamatek.cz), které byly propojeny s webovými stránkami ústředního pracoviště NPÚ, na nichž je k dispozici také seznam nabízených titulů vydaných NPÚ ÚOP středních Čech v Praze. Podařilo se rovněž publikovat v nezměněné podobě a rozsahu Ročenku 2003 jako přílohu časopisu *Památky středních Čech* 18/2, a navázat tak na tradici minulých výročních zpráv ústavu. Referát spolupracoval s památkovými objekty při vydávání tiskovin pro návštěvníky hradů a zámků ve správě NPÚ ÚOP středních Čech v Praze, vyšla například reprezentativní brožura o zámeckém divadle v Mnichově Hradišti (srov. strana 59).

V březnu byla připravena a realizována třídní odborná exkurze do Bratislavy s návštěvou výstavy Gotika z cyklu Dějiny slovenského výtvarného umění. Při této příležitosti byly navštíveny další památky v Bratislavě (Primaciální palác, Hrad, kostel sv. Martina – spolu s kolegy z Brna, odborný výklad zajistil dr. Kroupa –, hrad Devín) a v její blízkosti (Červený Kamen, Pezinok, Modra, Trnava, Skalica).

PhDr. Olga Klapetková, Mgr. Hana Martinková

Odbor péče o památkový fond (PPF)

Jak bylo připomenuto výše, na počátku roku 2004 vstoupil v platnost nový organizační řád. Odbor PPF byl rozdělen na čtyři oddělení. V průběhu roku se podařilo doplnit stav pracovníků. Byl přijat jeden odborný pracovník na poloviční úvazek jako poradce ve věci strukturálních fondů EU a současně pracující jako památkář. Dále byla jedním pracovníkem na plný úvazek posílena agenda péče o památky lidové architektury. Odbor má tedy následující strukturu a pracovníky, vykonávající agendu v uvedených správních obvodech. Vzhledem k odbornosti jednotlivých pracovníků a potřeb dochází v některých případech k určitému prolínání agendy jednotlivých oddělení.

*Ing. Jan Žížka
územní konzervátor, vedoucí odboru*

Oddělení péče o památky architektury stavitelství a urbanismu (PPF/A)

Miroslav Brožovský – vedoucí oddělení

*Mgr. Dana Hladíková – správní obvod Černošice (část),
Kralupy nad Vltavou, Mělník, Neratovice*

Bc. Jana Horáková – správní obvod Kolín

*Bc. Martina Chamasová – správní obvod Nymburk
a Votice (od října 2004), poradce pro strukturální
fondy EU*

*Ing. arch. Karel Kibic ml. – správní obvod Čáslav, Kutná
Hora, Poděbrady*

*PhDr. et JUDr. Pavel Kroupa – správní obvod Brandýs
nad Labem-Stará Boleslav, Říčany*

*Ing. arch. Václav Martinovský – správní obvod Příbram,
Sedlčany, Slaný*

Aleš Pospíšil – MPR a POP Kutná Hora

*Ing. arch. Andrea Smetanová – správní obvod Beroun,
Černošice (část), Dobříš, Hořovice,*

*Mgr. Ludmila Vondráčková, správní obvod Český Brod,
Lysá nad Labem, agenda restaurování památek
sochařství, polovina Středočeského kraje*

Ing. arch. Eva Volfová – správní obvod Kladno a Rakovník

*Ing. arch. Eva Vyletová – správní obvod Mladá Boleslav,
Mnichovo Hradiště a Nymburk (do října 2004)*

Oddělení koncepční

*Ing. Michaela Glosová – vedoucí, koncepce plošné
ochrany, agenda správního obvodu Benešov, Vlašim
a Votice (do října 2004)*

*Ing. arch. Jan Pešta – plošná ochrana, agenda péče
o lidovou architekturu, správní obvody Český Brod,
Lysá nad Labem, Kolín, Mladá Boleslav, Nymburk,
Poděbrady, péče o technické památky v celém
kraji.*

Oddělení péče o specifické druhy památek

*Mgr. Jana Berková – vedoucí, lidová architektura –
správní obvody Benešov, Brandýs nad Labem, Čáslav,
Kutná Hora, Mělník, Mnichovo Hradiště, Neratovice,
Sedlčany, Vlašim a Votice*

*Mgr. Markéta Hanzlíková (od října 2004), lidová
architektura – správní obvod Beroun, Černošice, Dobříš,
Hořovice, Kladno, Kralupy nad Vltavou, Poděbrady,
Rakovník, Říčany, Slaný (do října 2004 Mgr.
Berková)*

*Ing. Růžena Bočková – historické zahrady a parky,
celý kraj*

*Ing. Bohumila Králová – archeologická agenda, agenda
HSP*

Oddělení péče o památky sochařství, malířství a uměleckého řemesla

*Josef Burget – vedoucí, péče o památky sochařství,
štuková výzdoba, figurální sgrafito a jiné – správní
obvod Benešov, Beroun, Čáslav, Černošice, Dobříš,
Hořovice, Kutná Hora, Příbram, Sedlčany, Vlašim,
Votice, koordinace pro celý kraj*

*Mgr. Ludmila Vondráčková (PPF/A) – Brandýs nad
Labem-Stará Boleslav, Český Brod, Kladno, Kolín,
Kralupy nad Vltavou, Lysá nad Labem, Mělník, Mladá
Boleslav, Mnichovo Hradiště, Neratovice, Nymburk,
Poděbrady, Rakovník, Říčany, Slaný*

*Mgr. Marie Kuldová – památky malířství a uměleckého
řemesla, správní obvod Benešov, Beroun, Brandýs nad
Labem-Stará Boleslav, Černošice, Český Brod,
Hořovice, Kolín, Lysá nad Labem, Mladá Boleslav,
Mnichovo Hradiště, Nymburk, Poděbrady, Rakovník,
Říčany*

*PhDr. Eva Stará – památky malířství a uměleckého
řemesla, správní obvod Benešov, Čáslav, Dobříš,
Kladno, Kralupy nad Vltavou, Kutná Hora, Mělník,
Neratovice, Příbram, Sedlčany, Slaný, Vlašim, Votice*

Zpracování plánu zásad památkové ochrany

Ing. M. Glosová, H. M. Hermanová – Brandýs nad Labem

Ing. arch. J. Pešta – Mnichovo Hradiště

Ing. arch. K. Kibic, Ing. arch. M. Mrázek – Kutná Hora, Čáslav

Mgr. J. Berková, Ing. J. Pešta – Dobruška

Hlavní náplní činnosti odborných pracovníků odboru PPF bylo vypracovávání odborných vyjádření podle § 14 zákona č. 20/1987 Sb. v platném znění. Za počtem odborných vyjádření je třeba vidět řadu šetření, průzkumů, jednání, konzultací, posuzování projektové dokumentace, vyhodnocování průzkumů a podobně. Z celkového počtu 3 500 odborných vyjádření bylo 290 vyjádření vypracováno oddělením PPF/S ve věci lidové architektury a 160 ve věci historických zahrad a parku. Oddělení PPF/R vypracovalo cca 120 odborných vyjádření. Kromě odborných vyjádření bylo vypracována i řada dalších vyjádření k územně plánovací dokumentaci a další. Zásadní význam měl jako každý rok odborný památkový dohled, při kterém byla věnována zvýšená pozornost akcím zařazeným do programu MK ČR.

Akce, na kterých odborní pracovníci odboru PPF vykonávali odborný památkový dohled, jsou uvedeny v následujícím přehledu. Společně jsou při tom uvedeny nemovité kulturní památky, kde dohled prováděli odborní pracovníci oddělení péče o památky architektury, stavitelství a urbanismu (PPF/A), oddělení péče o specifické druhy památek (PPF/S) a oddělení koncepčního (PPF/K). V druhé části pak následuje přehled restaurátorských akcí dozorovaných odbornými pracovníky oddělení péče o památky sochařství, malířství a uměleckého řemesla (PPF/R). U každého okresu je uveden souhrnný počet zpracovaných odborných vyjádření.

Z uvedeného přehledu lze vyzdvihnout některé akce, které je třeba považovat za velmi úspěšné:

S velmi dobrým výsledkem byla restaurována další část fasády kostela Nanebevzetí Panny Marie v Sedlci, provedena obnova fasád zámku v Mníšku pod Brdy. Úspěšně pokračuje obnova zámku v Bečvárech. Za zdařilé je třeba pokládat zahájení statického zajištění výrazně ohroženého zámku v Buštěhradě a obnovy vily v Libodřicích – významné kubistické architektury. S velmi dobrým výsledkem probíhají opravy zámku v Brandýse nad Labem. Z oprav drobnějších staveb je třeba připomenout opravu fasád kaple v Čisovicích. Přes určité dílčí nedostatky je možné dobře hodnotit opravu fasády kostela v Drahotěvicích. Jako dobrý příklad celkové obnovy spojené se stavebními úpravami pro nové využití, které znamená záchranu památky, je

možné uvést obnovu tzv. nového zámku v Ratboři. Úspěšně skončilo i náročné statické zajištění části starého zámku v Komorním Hrádku, spojené s restaurátorskou prací, nebo oprava fasád Pražské brány v Berouně. Kvalitně byla prováděna obnova zvonice v Načeradci a obnova fasády školy ve Vlašimi. Velmi úspěšnou akcí byla celková oprava domu čp. 27 ve Vísce a obnova domu čp. 38 v Bošíně. Z dalších památek lidové architektury je třeba pokládat za kvalitní například obnovu čp. 3 v Truskavě nebo obnovu špýcharu v Malobratřicích.

Přehled akcí, kde byl prováděn památkový dohled:

Okres Benešov

Správní obvod Benešov:

Benešov, piaristická kolej, stavební úpravy interiéru,

Benešov, čp. 74, Muzeum umění, sanace vlhkosti,

Český Šternberk, areál hradu, nová dlažba a odvodnění na dolním nádvoří,

Divišov, kostel sv. Bartoloměje, oprava fasád věže,

Divišov, bývalá synagoga, obnova fasády a interiéru v přízemí,

Jemniště, zámek, obnova fasád domku u brány, obnova střech míčovny,

Komorní Hrádek, zámek, dokončení statického zajištění východního a severního křídla starého zámku, následné stavební úpravy včetně restaurátorských prací v interiérech, s osazením transferovaných renesančních maleb, zahájení opravy domku zahradníka,

Kozmice, kostel sv. Jakuba, oprava střechy a krovu nad presbytářem,

Křečovice, kostel sv. Lukáše, obnova severní fasády lodi,

Lštná-Hradiště, kostel sv. Klimenta, oprava fasád lodi a presbytáře,

Neveklov, kaple Panny Marie, obnova omítek a členění, obnova balustrády, oprava prejzové krytiny,

Popovice, tvrz, (PZAD) zahájení obnovy jižního křídla – statické zajištění, obnova krovu, sanace zdiva, obnova přechodu mezi jižním a západním křídlem,

Popovice, kostel sv. Jakuba, oprava střechy lodi a presbytáře včetně krovu,

Příbyšice, chalupa čp. 4, příprava celkové obnovy,

Pyšely, zámek, stavební úpravy,

Struhařov, kaple Panny Marie, celková oprava – korekce chybné opravy,

Tožice, kostel sv. Martina, oprava střechy a fasády apsidy,

Týnec nad Sázavou, dům čp. 47 v areálu hradu, dokončení opravy místnosti s malbami,

Týnec nad Sázavou, románská věž hradu, oprava podlahy v posledním patře.

Správní obvod Vlašim:

Čechtice, kostel sv. Jakuba, elektroinstalace,

Domašín, kostel sv. Jakuba, oprava vnitřních omítek,

Hrádek u Vlašimi, kostel sv. Matouše, zahájení opravy střechy a fasády věže,

Kondrač, kostel sv. Bartoloměje, oprava prejzové krytiny věžiček,

Louňovice pod Blaníkem, zámek, pokračování statického zajištění jižního křídla včetně dvojice nárožních věžic,

Louňovice pod Blaníkem, kostel Nanebevzetí Panny Marie, přístřešek u hlavního portálu,

Mnichovice, kostel sv. Filipa a Jakuba, obnova zříceniny ohradní zdi hřbitova,

Načeradec, zvonice u kostela sv. Petra a Pavla, restaurování pozdně gotických omítek fasád, restaurátorská oprava zvonové stolice,

Načeradec, kostel sv. Petra a Pavla, odvlhčení, oprava soklové části,

Načeradec, opravy domu, nová krytina a podobně,

Vlašim, zámek, (PZAD), dokončení opravy křídla na Valech čp. 4 – oprava fasád, opravy interiéru zámecké vinárny,

Vlašim, bývalý pivovar, pokračování problematické opravy,

Vlašim, průmyslová škola čp. 41, dokončení opravy fasád,

Vlašim, kostel sv. Jiljí, oprava fasády lodi a presbytáře,

Vlašim, děkanství, stavební úpravy a dostavba,

Vlašim, tzv. Rybářská bašta, oprava krovu a střechy,

Vlašim, údržba zámeckého parku.

Správní obvod Votice:

Křešice, hospodářský dvůr, pokračování opravy a stavebních úprav,

Libouň, zámek, (PZAD) dokončení statického zajištění a pokračování opravy interiéru v I. patře,

Neustupov, zámek, pokračování necitlivých a nevhodných úprav – bourání zdiva, likvidace stropu, statické zajištění,

Odlochovice, zámek, obnova a stavební úpravy interiéru vlastního zámku, restaurování štukové výzdoby,

repase dveří, obnova podlah,

Vlčkovice, ovčín, zajištění západního štítu,

Vojkov, obnova rybníka u zámku,

Vrchotovy Janovice, obnova interiéru – odkrytí zaniklého schodiště,

Vrchotovy Janovice, pokračování rehabilitace zámeckého parku.

Pro okres bylo vypracováno cca 420 odborných vyjádření.

Okres Beroun

Správní obvod Beroun:

Beroun, Pražská brána, obnova fasády, restaurování portálu,

Beroun, dům čp. 87, restaurování portálu,

Beroun, děkanství, odvlhčení,

Broumy, Schürerovská sklárna, statické zajištění,

Hudlice, Jungmannův domek, oprava šindelové krytiny,

Korno, usedlost čp. 20, stodola, obnova střechy (PV),

Liteň, židovský hřbitov, oprava domku,

Lužce, zámek, pokračování obnovy střechy,

Mezoun, oprava kapličky,

Nížbor, zámek, obnova jižní a západní fasády zámku a východní fasády kostela Povýšení sv. Kříže (PZAD), obnova interiéru hlavního křídla včetně restaurování výmalby,

Svinaře, zámek, (PZAD) obnova stropu, krovu a střechy, související zednické práce,

Sv. Jan pod Skalou, obnova a stavební úpravy čp. 2,

Tetín, kostely sv. Ludmily, sv. Kateřiny a sv. Jana Nepomuckého, dílčí opravy fasád,

Tmaň, oprava kaple,

Správní obvod Hořovice:

Bezdědice, márnice u kostela Nanebevzetí Panny Marie, obnova krovu a střechy,

Čerhovice, kostel sv. Martina, oprava vitráží,

Hořovice, márnice u kostela sv. Jiljí, obnova hlavního průčelí,

Olešná, usedlost čp. 8, přenesení roubené stodoly z čp. 37 v Bratronicích (KL),

Zaječov-Svatá Dobrotivá, (PZAD) konventní kostel Panny Marie, obnova západního průčelí, položení druhé vrstvy šindele.

Pro okres bylo vypracováno cca 290 odborných vyjádření.

Okres Kladno

Správní obvod Kladno:

Buštěhrad, zámek, první etapa statického zajištění střední části zámku, obnova zdíva, stropu, krovu,

Buštěhrad, „starý hrad“, obnova přístupového schodiště,

Družec, kostel Nanebevzetí Panny Marie, odvodnění severní strany,

Dřetovice, kostel sv. Martina, obnova střechy márnice,

Kladno, zámek, repase oken a dveří, oprava střechy,

Kladno, „okresní dům“, pokračování oprav,

Poteplí, Proškův mlýn, statické zajištění východní stěny mlýnice,

Unhošť, dům čp. 8, oprava štítu,

Unhošť, oprava domu čp. 142.

Správní obvod Slaný:

Blahotice, obnova demolované kapličky,

Hospozín, kostel Stětí sv. Jana Křtitele, sanace krovu věže,

Klobuky, kostel sv. Vavřince, pokračování sanace krovu,

Lukov, hostinec čp. 4, celková obnova krovu,

Neprobylice, tvrz, vyčištění, stažení táhly, zahájení obnovy stropu,

Ovčáry, kostel sv. Václava, dokončení obnovy fasád, opravy interiéru,

Slaný, fara, dokončení opravy krovu,

Slaný, čp. 160, hotel Pošta, celková obnova, stavební úpravy,

Slaný, spořitelna, úpravy interiéru,

Slaný, hotel Grand, obnova fasád,

Smečno, kostel Nejsvětější Trojice, dokončení statického zajištění západního štítu, stažení kostela,

Velvary, kostel sv. Jiří, lokální opravy krovu na východní straně,

Vyšíněk, hospodářský dvůr, pokračování statického zajištění stodoly a stájí.

Pro okres bylo vypracováno cca 280 odborných vyjádření.

Okres Kolín

Správní obvod Kolín:

Bečváry, zámek, (PZAD) pokračování obnovy schodiště před průčelím, oprava a obnova oken, opravy v interiérech,

Cerhenice, kostel sv. Jana Nepomuckého, obnova střechy,

Červené Pečky, kostel Narození Panny Marie, oprava helmice a obnova fasád věže,

Drahobudice, kostel Nejsvětější Trojice, (PZAD) obnova zničených fasád,

Kolín, zámek, obnova východního a severního křídla, obnova fasád včetně restaurátorského zajištění zbytku sgrafita, opravy a úpravy interiéru,

Kolín, dům čp. 106, obnova fasád,

Kolín, vila čp. 146, obnova střechy,

Libodřice, Bauerova vila čp. 11, obnova střechy,

Molitorov, zámek, obnova hospodářské budovy a ohradních zdí,

Nebovidy, sýpka, tvrz, pokračování opravy krovu a obnovy krytiny,

Nová Ves, kostel sv. Václava, obnova západního průčelí,

Ovčáry, kostel sv. Jakuba Většího, oprava krovu, stropu a střechy lodi,

Pašinka, tvrz, oprava střechy, zahájení oprav interiéru,

Ratenice, kostel sv. Jakuba, zajištění věže,

Ratboř, tzv. Nový zámek – Mandelíkova vila, celková oprava a stavební úpravy, včetně obnovy a restaurování interiéru,

Skvrnov, kostel sv. Havla, oprava glazované krytiny na střeše presbytáře,

Zásmuky, františkánský klášter, (PZAD) dokončení obnovy střech a obnova severního průčelí konventu,

Zibohlavý, kostel sv. Martina, pokračování obnovy fasád.

Pro okres bylo vypracováno cca 200 odborných vyjádření.

Okres Kutná Hora

Správní obvod Čáslav:

Čáslav, kostel sv. Alžbety, pokračování obnovy střechy,

Čáslav, synagoga čp. 111, pokračování v obnově interiéru, restaurátorské a přípravné práce při rekonstrukci průčelí,

Čáslav, evangelický kostel, výměna krytiny na střeše presbytáře,

Čáslav, čp. 59, obnova ohradní zdi se zábradlím,
 Čáslav, čp. 190, obnova průčelí,
 Čáslav, čp. 197, celková obnova domu,
 Čáslav, čp. 114, 115, 116, 240, oprava průčelí,
 Čáslav, čp. 217, náročné projednávání záměru odstranění domu,
 Dobrovítov, kostel sv. Václava, sanace dřevokazné houby,
 Filipov, zámek, obnova průčelí,
 Hraběšín, zámek, obnova části krovu s rekonstrukcí zaniklé věžičky, obnova krytiny,
 Chotusice, kostel sv. Václava, celková oprava ohradní zdi,
 Potěhy, kostel sv. Gotharda, výměna střešní krytiny věže, oprava části krovu lodi,
 Žleby, kostel Panny Marie, oprava sanktusní věžičky.
 Správní obvod Kutná Hora:
 MPR a POP Kutná Hora
 kostel Panny Marie na Náměti, oprava krovu lodi a presbytáře – pokračování celkové opravy,
 dům čp. 2, dokončení obnovy fasád,
 dům čp. 15, obnova fasády,
 dům čp. 29, obnova fasád,
 dům čp. 34, celková obnova domu – statické zajištění zdiva a krovu
 dům čp. 191, obnova fasády,
 dům čp. 366, zahájení celkové obnovy,
 dům čp. 521, restaurátorská obnova fasád,
 domy čp. 19, 26, 316, 392, 417, 428, 543, 583, 597, 606, opravy fasád,
 Hrádek, restaurování stropu sрубové místnosti,
 Hrádek, brána ve zdi, oprava,
 domy čp. 18, 137, 366, 392, výměna eternitové krytiny,
 domy čp. 178, 191, 253, a čp. 512, 518, obnova pálené krytiny,
 dům čp. 507, obnova pálené krytiny,
 domy čp. 13, 132, 191, restaurování vchodových dveří,
 domy čp. 191 a 369, restaurování stropu,
 Jezuitská kolej, zahájení celkové obnovy a stavebních úprav,
 Sedlec, kostel Nanebevzetí Panny Marie v Sedlci, (PZAD) pokračování celkové obnovy – dokončení celkové opravy krovu krovem nad severní boční lodí, restaurování jižní fasády hlavní lodi a přilehlé zá-

padní fasády transeptu včetně oken, pokrytí bankálu prejzy, odvlhčovací kanály,
 Sedlec, vstupní křídlo kláštera, obnova prejzové krytiny,
 Sedlec, fara, obnova jižní fasády – pokračování,
 Bylany, usedlost čp. 25, pokračování obnovy střechy hospodářského stavení,
 Církvice, kostel sv. Vavřince, pokračování výměny střešní krytiny nad lodí,
 Čestín, zámek, výměna krytiny na střeše bočního křídla,
 Hlízov, zámek, oprava severní fasády, opravy interiéru, obnova štukové výzdoby kaple, oprava vstupních dveří,
 Horka nad Sázavou, zámek, obnova nádvoří,
 Jakub, čp. 26, obnova průčelí špýcharu,
 Malešov, zámek, obnova střechy,
 Malešov, tvrz, výměna střešní krytiny věže a oplechování věžičky, opravy interiéru,
 Nové Dvory, dokončení obnovy brány a oplocení před farou,
 Nové Dvory, kostel sv. Martina, oprava bedněné klenby a interiérových omítek, odkrytí výmalby,
 Nové Dvory, brána za kostelem sv. Martina do zahrady, celková oprava,
 Pertoltice, kostel sv. Jiří, oprava fasády s restaurováním románských okének,
 Rataje nad Sázavou, čp. 43, dokončení obnovy,
 Rataje nad Sázavou, čp. 7, 28, 32, oprava průčelí,
 Sudějov, poutní kostel sv. Anny, (PZAD) obnova interiéru kaplí za presbytářem, včetně restaurování výmalby,
 Úmonín, hospodářský dvůr, obnova části krovu a krytiny,
 Úžice, kostel Nanebevzetí Panny Marie, sanace vlhkosti,
 Vlastějovice, kaple, obnova věžičky,
 Záboří nad Labem, kostel sv. Prokopa, (PZAD) restaurování románského portálu, související statické zajištění jižního průčelí,
 Zruč nad Sázavou, kostel Povýšení sv. Kříže, obnova sanktusní věžičky, dokončení výměny krytiny,
 Žišov, kostel, oprava šindelové krytiny.
 Pro okres bylo vypracováno cca 360 odborných vyjádření.

Okres Mělník

Správní obvod Kralupy nad Vltavou:

Debrno, usedlost čp. 1, obnova střechy hospodářského stavení,

Hostín u Vojkovic, kostel Nanebevzetí Panny Marie, obnova krytiny sakristie,

Vepřek, kostel Narození Panny Marie, oprava stropu.

Správní obvod Mělník:

Hlubice, zámek, oprava části fasády, obnova oken, opravy stropu, úpravy a opravy interiéru,

Liběchov, evangelická fara, oprava krovu a střechy,

Mělník, zámek, celková oprava východní části severního křídla – statické zajištění, restaurátorské práce na fasádách, obnova omítek, oprava interiéru,

Mělník, kostel sv. Petra a Pavla, restaurování tří oken na jižní straně presbytáře,

Mělník, kostel sv. Ludmily, zvonice, oprava šindelové krytiny,

Mělník, viniční lis čp. 160, obnova krovu, střechy a interiéru,

Mělník-Pšovka, kostel sv. Vavřince, oprava krovu, statické zajištění štítu, štukátorské opravy, restaurování kamenných prvků v presbytáři, sakristii a předsíni, obnova výmalby,

Nosálov, chalupa čp. 30, zahájení celkové obnovy,

Nové Osinalice, chalupa čp. 57, obnova střechy,

Olešno, chalupa čp. 15, oprava krovu a střechy,

Olešno, chalupa čp. 19, oprava roubených stěn, oken a komínu,

Sitné, usedlost čp. 17, celková obnova krovu a střechy stodoly,

Sitné, škola, obnova fasády,

Truskavna, chalupa čp. 13, oprava interiéru, obnova sýpky a brány,

Vidím, zámecká vodárna, oprava střechy,

Vliněves, kostel, oprava ohradní zdi kolem hřbitova,

Vrbno, kostel Povýšení sv. Kříže, obnova fasády věže včetně restaurátorské opravy ostění.

Správní obvod Neratovice:

Kostelec nad Labem, běžné dílčí opravy domu v MPZ,

Mšeno, běžné opravy domu v MPZ,

Obříství, usedlost Lamberský čp. 12, pokračování celkové obnovy po povodni,

Obříství, čp. 83, obnova roubené světničky po povodni,

Obříství, vila čp. 44 „Na Štěpáně“, pokračování obnovy fasád,

Úpor, projednávání záchrany hospodářského dvora.

Pro okres bylo vypracováno cca 260 odborných vyjádření.

Okres Mladá Boleslav

Správní obvod Mladá Boleslav:

Bakov nad Jizerou, kostel sv. Bartoloměje, oprava sanktusníku,

Bakov nad Jizerou, kostel sv. Barbory, pokračování opravy fasád,

Bělá pod Bezdězem, augustiniánský klášter, oprava a restaurování stropu,

Bělá pod Bezdězem, dům čp. 86, pokračování celkové opravy,

Bělá pod Bezdězem, Česká brána, dokončení opravy a úprav pro zpřístupnění,

Benátky nad Jizerou, zámecký kostel, oprava střech oprava fasády a ochozu věže,

Benátky nad Jizerou, vodárenská věž, obnova střechy,

Bezno, kostel sv. Petra a Pavla, obnova rokokové výmalby interiéru,

Březinka, dům čp. 27, oprava roubených stěn, krovu, obnova šindelové krytiny,

Březinka, zvonice a hasičská zbrojnice, celková obnova fasády,

Bukovno, kostel, oprava krovu,

Dražice, kostel sv. Kateřiny, celková oprava krovu a střechy,

Dolní Bousov, fara, statické zajištění nároží,

Chotětov, kostel sv. Prokopa, oprava krovu, restaurátorské zajištění omítek v podstřeší,

Kluky, dům čp. 18, oprava krovu a obnova krytiny,

Kosmonosy, zámek, pokračování opravy a výměny okenních výplní,

Kováň, kostel sv. Františka Serafinského, zahájení opravy krovu,

Kovánek, evangelický kostel, zahájení opravy krovu a stropu,

Košátky, hospodářský dvůr v předzámčí, statické zajištění a obnova krovu a stropu konírny vpravo od brány, statické zajištění a obnova zřícených úseků zdi na severní straně,

Michalovice, hrad, pokračování zajištění zdiva paláce,

Michalovice, kostel sv. Michaela, oprava střechy,

Mladá Boleslav, kostel Panny Marie, pokračování opravy interiéru,

Mladá Boleslav, dům čp. 88, pokračování celkové obnovy domu,

Mladá Boleslav, příprava stavby vysokoškolského areálu na Karmeli,

Neuberk, oprava střechy zámku,

Nový Stráňov, zámek, obnova portálu vnější vjezdové brány,

Skalsko, dům čp. 6, oprava roubených stěn a pavlače,

Skalsko, vila čp. 110, pokračování obnovy oken,

Střenice-Velké Horky, tvrz, (PZAD) pokračování restaurování a doplnění sgrafit na fasádách paláce, dílčí opravy v interiéru,

Střenice, kostnice u kostela, celková obnova,

Sýčina, kostel sv. Václava, oprava severní fasády včetně restaurátorského zajištění omítek,

Víska, usedlost čp. 8, oprava zdiva, krovu a obnova krytiny,

Víska, dům čp. 10, položení nové střechy.

Správní obvod Mnichovo Hradiště:

Boseň, kostel, (PZAD) dokončení položení břídlíčné krytiny,

Klášter Hradiště, pivovar, pokračování zabezpečení zbytku závěru a ochozu klášterního kostela, restaurátorská konzervace fragmentu,

Malobratřice, usedlost čp. 18, pokračování obnovy špýcharu,

Mnichovo Hradiště, vila čp. 154, pokračování opravy fasád,

Mnichovo Hradiště, čp. 7, pokračování obnovy krovu stodoly,

Mnichovo Hradiště, čp. 38, konírna, statické zajištění,

Mnichovo Hradiště, čp. 229, problematické opravy domu,

Mnichovo Hradiště, dům čp. 238, obnova fasády,

Mukařov, kostel sv. Vavřince, obnova havarijní části krovu pod sanktusníkem,

Sezemice, kostel sv. Havla, dokončení obnovy fasád – nátěr,

Solec, kostel Nanebevzetí Panny Marie, pokračování restaurátorské obnovy fasád – severní průčelí lodi a sakristie,

Zvřetice, sladovna, přípravné práce k obnově.

Pro okres bylo vypracováno cca 350 odborných vyjádření.

Okres Nymburk

Správní obvod Lysá nad Labem:

Lysá nad Labem, kostel sv. Jana Křtitele, dokončení obnovy fasád,

Lysá nad Labem, Karlov – bývalý špitál, příprava celkové obnovy,

Stará Lysá-Bonrepos, areál zámku, příprava celkové obnovy.

Správní obvod Nymburk:

Bošín, dům čp. 38, celková oprava nádvorní roubené stěny,

Křinec, kostel sv. Jiljí, (PZAD) obnova fasád lodi,

Loučeň, příprava a zahájení obnovy zámeckého parku,

Nymburk, radnice, dokončení celkové obnovy, restaurování fasád, kamenických prvků a klenby sálu,

Nymburk, mlýn čp. 266, oprava fasády,

Nymburk, dům čp. 344, obnova fasády,

Správní obvod Poděbrady:

Libice nad Cidlinou, řada stavebních úprav domu v APR,

Poděbrady, radnice čp. 41, věž, dokončování obnovy hrázdného patra a střechy,

Poděbrady, kostel Povýšení sv. Kříže, zahájení opravy střechy věže,

Poděbrady, zámek, oprava části střechy včetně opravy krovu,

Poděbrady, čp. 10/III, oprava průčelí domu,

Poděbrady, zimní lázně čp. 463/III, oprava fasády,

Poděbrady, čp. 221/II, obnova střechy a fasády,

Poděbrady, další etapa obnovy lázeňského parku.

Pro okres bylo vypracováno cca 220 odborných vyjádření.

Okres Praha-východ

Správní obvod Brandýs nad Labem:

Brandýs nad Labem, zámek, (PZAD) obnova střešního pláště a krovu nad severním křídlem,

Brandýs nad Labem, zámek, celková obnova zámecké věže,

Brandýs nad Labem, zámek, pokračování obnovy interiéru jižního a severního křídla,

Čelákovice, Volmanova vila, záchranná oprava střechy,
 Dobročovice, kaple sv. Isidora, dokončení obnovy fasád,
 Dřevčice, kostel sv. Bartoloměje, oprava střechy,
 Klecany, zámek, pokračování celkové obnovy,
 Kostelní Hlavno, kostel sv. Petra v Okovech, oprava střechy,
 Měšice, zámek – jízdná, pokračování obnovy střechy,
 Stará Boleslav, kanovnická rezidence čp. 108, obnova fasád,
 Stará Boleslav, piaristická rezidence čp. 185, celková obnova fasád,
 Škvorec, starý zámek, zahájení obnovy střech, oprava komínu,
 Toušeň, kostel sv. Floriána, oprava střechy,
 Vyšehořovice, tvrz, pokračování statického zajištění jižního křídla,
 Zápy, opravy kapliček v okolí.

Správní obvod Říčany:

Kostelec nad Černými lesy, pivovar, (PZAD) záchrana a postupná obnova mlatu,

Kostelec nad Černými lesy, zámek, pokračování celkové obnovy – oprava krovu v severním křídle, úpravy interiéru tohoto křídla včetně restaurátorských prací,

Kostelec nad Černými lesy, kostel Andělů Strážných, výmalba interiéru,

Popovičky, kostel sv. Bartoloměje, obnova krovu a střechy nad lodí.

Pro okres bylo vypracováno cca 340 odborných vyjádření.

Okres Praha-západ

Správní obvod Černošice:

Červený Újezd-Hájek, františkánský klášter, obnova dlažby v severozápadní části ambitu,

Dobrovíz, čp. 15, obnova oken a dveří,

Čisovice, kaple Navštívení Panny Marie, oprava střechy, obnova fasád,

Davle, kostel sv. Kiliána, fara, úprava interiéru,

Hostivice, kostel sv. Jakuba, věž, restaurování ostění oken, oprava soklu,

Hostivice, zámek, oprava krytiny, komínu a fasády,

Chotec, kostel sv. Kateřiny Alexandrijské, oprava krovu jižní věže s obnovou krytiny, obnova fasády jižní věže,

Litovice, tvrz, oprava krovu a střechy na východní straně,

Roztoky, zámek, pokračování zajištění kleneb a oprav omítek s obnovou výmalby v přízemí jižní části,

Mníšek pod Brdy, zámek, obnova nádvorních fasád, jižního průčelí a horní části jihovýchodní věže, včetně restaurátorských prací, obnova interiéru suterénu východního křídla,

Mníšek pod Brdy, Skalka, budova kláštera, zahájení obnovy fasád,

Rudná-Hořelice, kostel Stětí sv. Jana Křtitele, obnova fasády horní části věže,

Tuchoměřice, jezuitská rezidence, (PZAD) oprava vikýřů včetně fasád, obnova interiéru fary, obnova oken,

Tuchoměřice, kostel sv. Víta, pokračování obnovy krovu (cca 1/3).

Pro okres bylo vypracováno cca 400 odborných vyjádření.

Okres Příbram

Správní obvod Dobříš:

Dobříš, zámek, (PZAD) pokračování celkové obnovy fontány napájení koní Heliových,

Dobříš, dům čp. 3, obnova fasády domu čp. 103,

Obořiště, kostel sv. Josefa, (PZAD) pokračování obnovy fasád – fasády věže včetně restaurování hlavic pilastru,

Obořiště, bývalá budova konventu, obnova průčelí včetně restaurátorských prací,

Živohošť, fara, oprava krovu a střechy.

Správní obvod Příbram:

Březnice, čp. 1, konvent, dokončení obnovy severní fasády,

Březnice, sýpka, oprava krovu a přeložení krytiny,

Březnice, židovský hřbitov, obnova a doplnění ohradní zdi s branou,

Drahenice, dům čp. 31, celková obnova střechy (PV),

Jince, kostel sv. Mikuláše, pokračování sanace krovu,

Kamýk nad Vltavou, dvůr čp. 2, pokračování opravy krovu ovčína, obnova krytiny,

Radetice, usedlost čp. 9, celková obnova domu,

Tochovice, zámek, opravy krovové konstrukce,

Tochovice, kostel sv. Martina, dílčí opravy krovu, obnova krytiny.

Správní obvod Sedlčany:

Křepenice, tvrz, (PZAD) obnova fasád stavení v jihozápadním nároží včetně restaurování sgrafita a restaurátorské obnovy malované výzdoby,

Lidkovice, zámek, dílčí opravy krovu hlavní budovy,

Obdenice, kostel Nanebevzetí Panny Marie, pokračování opravy krovu, oprava fasády věže,

Počepice, kostel sv. Jana Křtitele, zahájení celkové opravy krovu,

Sedlčany, fara, dokončení obnovy průčelí

Sedlec-Prčice, zámek, (PZAD) obnova jižní fasády,

Vrchotice, tvrz, dokončení opravy střech hospodářských budov.

Pro okres bylo vypracováno cca 240 odborných vyjádření.

Okres Rakovník

Správní obvod Rakovník:

Břežany, kostel sv. Markéty, obnova krytiny na střeše lodi,

Čistá, kostel sv. Václava, oprava krovu,

Jesenice, kostel sv. Petra a Pavla, oprava ohradní zdi,

Jesenice, celková oprava trojice kapliček na okraji města,

Krakovec, hrad, drobné opravy na levém boku brány,

Krty, kostel sv. Vojtěcha, dokončení opravy krovu věže, dokončení obnovy fasád,

Leontýn, zámek, údržba parku,

Mutějovice, kaple sv. Prokopa, pokračování statického zajištění – podchycení základu,

Nezabudice, kostel sv. Vavřince, obnova dlažby, úpravy interiéru, přeložení střechy sakristie,

Nové Strašecí, kostel Nanebevzetí Panny Marie, oprava střechy presbytáře a sakristie s opravou krovu,

Rakovník, kostel Nejsvětější Trojice, obnova dlažby, dokončení obnovy šindelové krytiny zvonice,

Rakovník, čp. 159, oprava líce hradební zdi,

Rakovník, Vysoká čp. 81, statické zajištění, sanace sklepu,

Rakovník, židovský hřbitov, oprava ohradní zdi, restaurátorské zajištění některých náhrobků,

Rakovník, bývalý špitál čp. 59, stavební úpravy, opravy stropů,

Řevničov, kostel sv. Petra a Pavla, oprava krovů a obnova krytiny sakristie,

Slabce, zámek, (PZAD) obnova jižní fasády hlavního křídla a východní fasády západního křídla,

Slabce, pokračování obnovy zámeckého parku,

Skřiván, kostel sv. Štěpána, oprava dřevěných rámu ostění renesančních oken,

Všesulov, kostel sv. Martina, (PZAD) dokončení příčného sepnutí lodi, dokončení obnovy krytiny, opravy věže.

Pro okres bylo vypracováno cca 140 odborných vyjádření.

Restaurátorské akce:

Okres Benešov

Správní obvod Benešov:

Český Šternberk, zvonička, restaurování podnože,

Český Šternberk, restaurování sousosí sv. Františka Xaverského,

Chocerady, kostel Nanebevzetí Panny Marie, (PR) hlavní oltář – 2. etapa,

Jemniště, zámek, kaple, 3. etapa restaurování varhanní skříně,

Komorní Hrádek, zámek, restaurátorské akce související s havárií ve starém zámku,

Konopiště, zámek, pokračování restaurování soch ze Svatojiřské sbírky (PR),

Ostředek, sochy sv. Jana a sv. Pavla, rekonstrukce torz, výdusky.

Správní obvod Votice:

Arnoštovice, kostel sv. Šimona a Judy, hlavní oltář, oltářní obraz,

Libouň, rotunda sv. Václava, 2. etapa restaurování nástěnných maleb.

Správní obvod Sedlčany:

Sedlec-Prčice, žulový kříž s litinovým korpusem Krista.

Okres Beroun

Správní obvod Beroun:

Beroun, kostel Zvěstování Panny Marie, varhany – 3. etapa (PR),

Beroun, památník padlým z 1. světové války,

Nižbor, zámek, hlavní sál, hejtmanský salonek, navazující místnosti, konzervace a restaurování nástěnných a nástropních maleb.

Správní obvod Hořovice:

Hořovice, zámek, restaurování trojice kamen,

Hostomice, socha sv. Jana Nepomuckého,

Lochovice, restaurování náhrobku hraběnky W. Netolické.

Okres Kladno

Správní obvod Kladno:

Družec, kostel Nanebevzetí Panny Marie, architektura hlavního oltáře, dokončení,

Unhošť, kostel sv. Petra a Pavla, kazatelna.

Správní obvod Slaný:

Smečno, kostel Nejsvětější Trojice, pokračování restaurování výzdoby oratoře – epištolní strana, restaurování fragmentu nástěnných maleb, konzervace malovaného záklopového stropu.

Okres Kolín

Správní obvod Český Brod:

Český Brod, kostel Nejsvětější Trojice, restaurování venkovní kazatelny, portálu a okenních ostění,

Přistoupim, kostel sv. Václava, vyřezávané zábradlí empor (PR),

Tismice, sousoší sv. Jana Nepomuckého u kostela.

Správní obvod Kolín:

Bečváry, zámek, soubor soch na zahradním průčelí,

Kolín, děkanství, socha sv. Václava na bráně,

Kouřim, kostel sv. Štěpána, restaurování severního portálu,

Nová Ves, kostel sv. Václava, nástěnná malba nad západním portálem,

Zásmuky, kostel Stigmatizace sv. Františka Serafinského, 5. etapa restaurování varhan (PR).

Okres Kutná Hora

Správní obvod Čáslav:

Žleby, zámek, divadlo, restaurování dětských divadelních kostýmů.

Správní obvod Kutná Hora:

Kácov, sousoší Panny Marie a čtrnácti sv. pomocníků, 2. etapa restaurování,

Kutná Hora-Sedlec, kostel Nanebevzetí Panny Marie, dvě zpovědnice – 2. etapa,

Kutná Hora-Sedlec, kostel Nanebevzetí Panny Marie, zahájení restaurování interiéru kaple Panny Marie,

Kutná Hora, MPR, kostel sv. Jana Nepomuckého, restaurování tří vitrážových oken v presbytáři,

Kutná Hora, MPR, dům čp. 521, restaurování malířské výzdoby fasád,

Malešov, sousoší sv. Floriána se sv. Antonínem Paduánským a sv. Janem Nepomuckým,

Nové Dvory, hrobka Chotků, dvě vázy na pilířích brány,

Nové Dvory, zámek, dekorativní váza na levém pilíři brány,

Sudějov, kostel sv. Anny, restaurování maleb v kaplích v někdejší ambitu,

Záboří nad Labem, kostel sv. Prokopa, restaurování románského portálu,

Záboří nad Labem, sloup se sochou Immaculaty.

Okres Mělník

Správní obvod Kralupy nad Vltavou:

Debrno, socha sv. Václava v kapličce,

Kozomín, sloup s Paladiem země České,

Ledčice, kostel sv. Václava, iluzivní malba hlavního oltáře, celkové restaurování malované výzdoby presbytáře,

Nelahozeves, zámek, restaurování 13 portrétních obrazů, 1. etapa,

Veltrusy, zámek, 1. etapa restaurování mobiliáře po povodni,

Vrbno, kostel Povýšení sv. Kříže, odkrytí a restaurování jižního gotického portálu.

Správní obvod Mělník:

Dolní Beřkovice, zámek, kaple, restaurování nástěnné výzdoby,

Kostelec nad Labem, kostel sv. Václava, sochařská výzdoba jižní předsíně,

Liběchov, zámek, Orientální salonek, pokračování v zajištění malby od J. Navrátila,

Liběchov, socha sv. Jana Nepomuckého,

Lužec nad Vltavou, kostel sv. Jiří, oltář sv. Barbory,

Mělník-Pšovka, kostel sv. Vavřince, hlavní oltář – restaurování architektury, řezbářské výzdoby, oltářních obrazů, konsolidace nástěnné a nástropní malby, restaurování sedile a sanktuaria v presbyteriu, restaurování lavic,

Mšeno, restaurování sousoší Immaculaty.

Správní obvod Neratovice:

Libiš, kostel sv. Jakuba, zpevnění a scelení omítkových vrstev,

Zálezlice, kostel sv. Mikuláše, výmalba kostela.

Okres Mladá Boleslav

Správní obvod Mladá Boleslav:

Bakov na Jizerou, kostel sv. Barbory, západní portál,

Bělá pod Bezdězem, kostel Povýšení sv. Kříže, hlavní oltář, 2. etapa (PR),

Bělá pod Bezdězem, augustiniánský klášter, záklopový strop místnosti v prvním patře pod kruchtou,

Benátky nad Jizerou, zámecký kostel Narození Panny Marie, restaurování architektury bočního oltáře sv. Jana Nepomuckého,

Horky nad Jizerou, kostel sv. Mikuláše, závěr restaurování hlavního oltáře (PR),

Horky nad Jizerou, zámek, sochy sv. Notburgy a Linharta, restaurování a transfer do interiéru zámku,

Kosmonosy, kostel Povýšení sv. Kříže, sochy Panny Marie, sv. Josefa Kalasanského v nikách průčelí,

Kosmonosy, Santa Casa v Lorete, 2. etapa restaurování průčelí,

Mladá Boleslav, kostel sv. Havla, restaurování náhrobku na hřbitově.

Správní obvod Mnichovo Hradiště:

Kněžmost, socha sv. Jana Nepomuckého,

Mnichovo Hradiště, zámek, divadlo, kulisy – prospekty, další etapa.

Okres Nymburk

Správní obvod Lysá nad Labem:

Lysá nad Labem, zámek, zahrada, restaurování alegorických soch – Architektura, Sochařství, Červen a sochy Neptuna.

Správní obvod Nymburk:

Křinec, hřbitovní kaple sv. Jana Nepomuckého, sousoší Boha Otce z hlavního oltáře,

Rožďalovice, zámek, kaple, restaurování výmalby,

Velelíby, kostel sv. Václava, restaurování oken.

Okres Praha-východ

Správní obvod Brandýs nad Labem-Stará Boleslav:

Brandýs nad Labem, židovský hřbitov, restaurování osmi stél,

Dřevčice, kostel sv. Bartoloměje, lavice (PR),

Líbeznice, kostel sv. Martina, restaurování kazatelny.

Okres Praha-západ

Správní obvod Černošice:

Jílové, kostel sv. Vojtěcha, restaurování dvou bočních oltářů, 1. etapa (PR),

Mníšek pod Brdy, zámek, restaurování vstupního portálu se sochařskou výzdobou, slunečních hodin na nádvoří, výzdoby kaple sv. Serváce – 1. etapa, další etapa restaurování obrazů a nábytku,

Roztoky, restaurování sochy sv. Jana Nepomuckého na cestě k bráně zámku.

Okres Příbram

Správní obvod Dobříš:

Dobříš, zámek, restaurování sochy Tritona v zahradě, snesení havarijní čtveřice figurálních kompozic a dvou váz ze zahradního průčelí zámku,

Obořiště, bývalý konvent, restaurování maleb na průčelích.

Správní obvod Sedlčany:

Sedlčany, Mariánský sloup, socha Immaculaty, střední část.

Okres Rakovník

Správní obvod Rakovník:

Křivoklát, hrad, pětiboká kamna,

Skřiván, kostel sv. Štěpána, restaurování vitrážových oken,

Rakovník, židovský hřbitov, restaurování náhrobků.

Pracovníci odboru PPF prováděli u řady akcí dokumentaci a operativní průzkumy.

Přehled nejvýznamnějších operativních průzkumů, prováděných pracovníky oddělení PPF/A:

Okres Benešov:

Divišov, kostel sv. Bartoloměje, průzkum fasády,

Křečovice, kostel sv. Lukáše, průzkum fasády se středovými detaily,

Načeradec, průzkum zvonice,

Struhařov, kaple Panny Marie, průzkum fasády.

Okres Beroun:

Nížbor, zámek – kostel Povýšení sv. Kříže, tvarový průzkum detailu a profilací,

Zaječev-Svatá Dobrotivá, konventní kostel Zvěstování Panny Marie, průzkum a dokumentace západního průčelí.

Okres Kladno:

Unhošť, dům čp. 8, průzkum fasády.

Okres Kolín:

Červené Pečky, kostel, průzkum fasád věže,

Drahobudice, kostel Nejsvětější Trojice, průzkum fasád,

Kolín, dům čp. 106, tvarový průzkum fasády,

Kolín, zámek, východní křídlo, průzkum fasád,

Kostelec nad Černými lesy, zámek, operativní průzkum při opravě.

Okres Kutná Hora:

Kutná Hora-Sedlec, kostel Nanebevzetí Panny Marie, průběžný průzkum a dokumentace v průběhu opravy,

Filipov, zámek, průzkum fasád,

Nové Dvory, kostel sv. Martina, průzkum podstřeší kostela,

Pertoltice, kostel, průzkum fasád.

Okres Mělník:

Liblice, zámek, průzkum fasád.

Okres Mladá Boleslav:

Dolní Bouzov, průzkum fary,

Košátky, doplňující dokumentace konírny u brány do dvora,

Zvířetice, fasády hospodářské budovy ve dvoře, souvrství omítek, otvory, zbytky lunetové římsy.

Okres Nymburk:

Křinec, kostel, průzkum fasád lodi, pokračování.

Okres Praha-východ:

Brandýs nad Labem, průběžný průzkum zámku při opravách.

Okres Praha-západ:

Čísovice, průzkum fasád kaple, omítky, nátěry, tvarový průzkum,

Mníšek pod Brdy, zámek, průzkum a dokumentace nádvorních fasád a hlavního jižního průčelí – omítky, nátěry, zdivo, ostění, tvary, detaily,

Rudná-Hořelice, kostel sv. Jana Křtitele, průzkum barokních fasád věže, tvary, detaily, vrstvy nátěru.

Okres Příbram:

Dobříš, dům čp. 3, průzkum fasád,

Křepenice, jihozápadní stavení, průzkum fasád,

Obořiště, konvent, průzkum fasád.

Okres Rakovník:

Rakovník, dům čp. 59, průzkum interiérů a stropních konstrukcí,

Slabce, zámek, fasády, pokračování průzkumu.

*Ing. Jan Žižka
územní konzervátor*

Úsek provozního náměstka

Úsek provozního náměstka (ÚPN) se v roce 2004 zabýval především správou majetku České republiky, k němuž měl NPÚ příslušnost hospodařit ve Středočeském kraji, a vybraným majetkem v Praze.

Tuto činnost zajišťoval prostřednictvím jednotlivých správ památkových objektů a specializovaně zaměřených odborných oddělení a dílen. Sekretariát provozního náměstka se pak zabýval řízením, koordinací a kontrolou této činnosti.

Úsek provozního náměstka prošel v roce 2004, v návaznosti na rozhodnutí ministra kultury o sloučení všech organizací státní památkové péče v Národní památkový ústav k 1. 1. 2003, zásadními organizačními změnami. V souladu s Hlavním organizačním řádem NPÚ byl v samém závěru roku 2003 se souhlasem generálního ředitele vydán ředitelem územního odborného pracoviště středních Čech v Praze dílčí organizační řád územního odborného pracoviště středních Čech v Praze, který nabyl účinnosti 1. 1. 2004.

V návaznosti na toto opatření došlo v průběhu roku 2004 ke spojení specializovaně zaměřených odborných oddělení a dílen do třech odborů, které dále garantovaly činnost ve třech segmentech, a to péče o mobiliární fondy, péče o nemovitý majetek, provoz. Dále byl sjednocen systém správ památkových objektů a rámcově i jejich vnitřní organizační struktura. Tyto změny jsou nejlépe patrné z organizačního schématu, který je součástí této výroční zprávy.

Organizační změny byly koncipovány s důrazem na lepší provázanost odborných oddělení a referátu a zároveň co nejpřímější vazbu mezi správami jednotlivých památkových objektů s vedením územního odborného pracoviště v návaznosti na vysokou odpovědnost a rozsáhlou delegovanost kompetencí vedoucích těchto správ.

Na organizační změny navazovala nová systemizace pracovních míst určených novou organizační strukturou. Oba tyto dokumenty měly za cíl zdůraznit důležitost, rovnocennost a zároveň specifickou výše uvedených segmentů činnosti tohoto úseku.

V následujících bodech shrňme nejdůležitější události roku 2004:

V loňském roce jsme obdrželi cenu Evropské Unie *EUROPA NOSTRA 2003* za projekt Svatojiřská sbírka Františka Ferdinanda d'Este. Toto prestižní ocenění z oboru památkové péče a ochrany evropského kulturního dědictví převzali autoři projektu a realizace PhDr. Dagmar Martincová a PhDr. Jan Fridl na slavnostním ceremoniálu 4. června 2004 v Mnichově. Dle regulí soutěže se uskutečnila slavnostní lokální prezentace ceny na státním zámku Konopiště 28. června 2004, v den 90. výročí sarajevského atentátu.

Dlouholetý problém s uložením mobiliárních fondů především svozového charakteru způsobený restitučními se naše územní odborné pracoviště snaží vyřešit již dlouhá léta. V polovině roku 2003 se podařilo pro tyto účely zakoupit *areál Hlouška čp. 141 v Kutné Hoře*. V roce 2004 byly zajištěny základní podmínky pro přípravu celkové rekonstrukce a provoz areálu. Upravili jsme prostory administrativní budovy pro potřeby základního provozu a odstranili veškeré havarijní stavy v rámci celého areálu. Dále byl zpracován investiční záměr a ideová studie rekonstrukce a využití celého areálu pro potřeby centrálního depozitáře a restaurátorských dílen. V polovině roku 2004 byla podána žádost o poskytnutí dotace na tento záměr programu MK ČR 334070 Náhrada objektů vydaných v restitucích.

MK ČR využilo předkupní právo na *nákup objektu čp. 23 v areálu státního zámku Hořovice* a v současné době jsou činěny další kroky pro převzetí tohoto objektu, který je integrální součástí areálu zámku. Dále předpokládáme jeho využití pro provozní účely, jelikož vhodné prostory správě zámku do současné doby zcela chyběly.

NPÚ ÚOP středních Čech v Praze zajišťuje i nadále provoz podstatné části areálu *kláštera v Sázavě*, a to na základě vzájemné dohody mezi NPÚ ÚOP středních Čech v Praze a restituentkou. Dohoda umožňuje provoz areálu v režii NPÚ ÚOP středních Čech v Praze do 31. 10. 2005. Vzhledem k požadavkům církví a řeholních řádů na vydání zbývajících částí areálu není další působnost ústavu v areálu dosud vyjasněna. MK ČR dále nevyužilo předkupní právo na odkup části areálu v majetku restituentky v hodnotě 22 milionů Kč.

Z následků srpnových povodní roku 2002, které zasáhly čtyři objekty v naší správě, se podařilo vymanit tři objekty. Bohužel důsledky povodně v *areálu státního zámku Veltrusy* jsou takového charakteru, že jejich odstraňování potrvá desetiletí. Některé škody se projevují teprve v současné době, především

v parku se dá očekávat doznívání škod ještě v několika letech. V návaznosti na rozsah škod jsme se stejně jako v předcházejícím roce soustředili na konzervaci stávajícího stavu tak, aby nedocházelo k dalším škodám, a na průzkumy a projekční přípravu celkové obnovy areálu. Z tohoto pohledu nejpalčivěji vnímáme potřebu revitalizace vodního hospodářství parku (realizační náklady cca 60 milionů). Jelikož náklady na celkovou rehabilitaci areálu se odhadují ve stovkách milionů korun snažíme se dostupné prostředky taktéž investovat do přípravy projektu pro žádosti o finanční dotace v rámci programu Evropské unie a Evropského hospodářského prostoru. V roce 2004 bylo financování zajištěno nedočerpaným zůstatkem účelové dotace Ministerstva kultury ČR z předešlého roku (2,878 milionu), podporou ze Státního fondu kultury (510 tisíc) a Plněním pojišťovny.

NPÚ ÚOP středních Čech v Praze nadále v průběhu roku 2004 pokračovalo v celkové obnově *areálu státního zámku v Mníšku pod Brdy*, který byl na sklonku roku 2000 delimitován od Ministerstva vnitra ČR, a to z finančních zdrojů programu 334070 Náhrada objektů vydaných v restitucích. Vzhledem k nedořešeným majetkoprávním vztahům k pozemkům v předzámčí, a to především k přístupové komunikaci, bude areál zámku *zpřístupněn veřejnosti v červenci roku 2006*. V roce 2004 se podařilo zahájit poslední etapu obnovy vlastního zámku, která spočívá v restaurování vnějšího pláště budovy. Dále nás ještě čeká obnova zámeckého parku a drobných staveb včetně ohradní zdi.

Na státním hradě *Karlštejn* byla zahájena *poslední etapa statického zajišťování dřevěných (stropních) konstrukcí* hradu. Zajištění Mariánské věže bude dokončeno v roce 2005. V následujících letech bude ještě nutno provést začističové restaurátorské práce. Tento časový odstup vyplývá z technologických postupů.

V průběhu roku 2004 se *nepodařilo troje personálně obsadit pozice* odborného referenta oddělení staveb, vedoucího oddělení stavebního, vedoucího odboru péče o nemovitý majetek a odborného referenta referátu klimatologie *v rámci odboru péče o nemovitý majetek*. Tento stav je charakteristický pro mnohá odborná i provozní pracovní místa v celém územním pracovišti. Hlavním důvodem je razantní platové podhodnocení těchto pracovníků v porovnání jak se soukromým sektorem, tak i, a to je zarážející, se státním sektorem. Problémem zde není zákonem dané zařazování pracovníků, neochota nebo liknavost vedení územního pracoviště k aktivní mzdové a personální politice, ale zřizovatelem, potažmo státním rozpočtem dané limity pro čerpání finančních

prostředků na platy zaměstnanců. Tyto limity každoročně počátkem rozpočtového období nedosahují ani výše nárokových složek zaměstnanců územního pracoviště.

Organizačními změnami vzniklou pozici *vedoucího odboru péče o mobiliární fondy* obsadil PhDr. Jan Frídl, dosavadní vedoucí restaurátorských a konzervátorských dílen. Vedoucí odboru péče o mobiliární fondy taktéž nadále zajišťoval v průběhu roku 2004 činnost personálně neobsazené pozice *vedoucího restaurátorských a konzervátorských dílen* a odborného referenta *referátu klimatologie* v rámci odboru péče o nemovitý majetek.

Organizačními změnami vzniklou pozici *vedoucího odboru provozního* obsadila Bc. Julie Aussenbergová, dosavadní vedoucí restrukturalizovaného oddělení specializované propagace – rezervačního oddělení. Vedoucí provozního odboru taktéž nadále zajišťuje činnost personálně neobsazeného *referátu propagace*. Vedoucím nově vzniklého *rezervačního oddělení* transformujícího se z oddělení specializované propagace – rezervačního oddělení se stala paní Miroslava Melíšková.

Všechny správy památkových objektů byly transformovány do oddělení nebo odborů ve formě detašovaných pracovišť s obdobnou vnitřní strukturou. Až na výjimku *zrušení správy státních hradů Křivoklátska a zřízení odboru správy státního hradu Křivoklátska*, oddělení správy státního hradu *Krakovce*, oddělení správy státního hradu *Točnicka a Žebráku* šlo spíše o formální úpravu. V případě zrušení správy státních hradů Křivoklátska se však jednalo o organizační změnu, která měla za účel sjednotit systém správy všech památkových objektů v rámci NPÚ ÚOP středních Čech v Praze, a tedy i hradů Křivoklát, Krakovec a hradů Točnick a Žebrák, které byly do této doby zastřešovány správou státních hradů Křivoklátska, jež byla pozůstatkem samostatné organizace Státní hradu Křivoklátska. Organizační změnou došlo k vypuštění mezičlánku (představovaného správou státních hradů Křivoklátska) mezi správami objektů a vedením územního pracoviště, a tím ke zjednodušení a zrychlení komunikace mezi vedením NPÚ ÚOP středních Čech v Praze a jednotlivými správami objektu. Neopomenutelným přínosem této organizační změny je posunutí širokého spektra kompetencí potřebných pro operativní provoz objektu z mezičlánku přímo na správy objektů a zjednodušení řídicí a kontrolní činnosti NPÚ ÚOP středních Čech v Praze. V rámci těchto organizačních změn došlo k zániku pozice vedoucího a zástupce vedoucího správy státních hradů Křivoklátska. Organizačními změnami vzniklou pozici vedoucího odboru správy státního hradu Křivoklátska obsadil na

základě výběrového řízení Luděk Frencl, dosavadní vedoucí provozního oddělení NPÚ ÚOP středních Čech v Praze, pozici vedoucího oddělení správy státního hradu Krakovce Jiří Sobek, dosavadní správce státního hradu Krakovce, pozici vedoucího oddělení správy státního hradu Točnicka a Žebráku JUDr. Petr Zemánek, dosavadní správce státního hradu Točnicka a Žebráku.

Závěrem lze říci, že největším problémem, se kterým se úsek provozního náměstka dlouhodobě potýká, je mzdová a personální politika. Jelikož chybí prostředky, bude NPÚ ÚOP středních Čech v Praze jen těžce bez vnější pomoci hledat cesty k realizaci úspěšné personální politiky.

Obdobně je na tom i oblast údržby a obnovy nemovitého majetku, kde bez systematické a masivní vnější pomoci jen těžko zásadněji změním současný stav, který nejlépe vystihuje vyčíslení vnitřního deficitu územního pracoviště v nerealizované údržbě a obnově ve výši cca 750 mil. Kč.

Oldřich Vacek
provozní náměstek

Odbor péče o nemovitý majetek

Oddělení staveb

V roce 2004 byla zahájena akce statického zajištění a obnovy objektů přiléhajících k jižnímu parkánu na hradě Křivoklát. Po relativně obtížném úvodu, kdy se jednalo o vlastním smyslu celé akce, se podařilo celou akci rozpohybovat. Byla provedena archeologická sonda u středního opěráku, která ukázala základní příčinu poruchy celého systému a hlavně nutnost pokračovat v dalších průzkumech. Po výběrovém řízení došlo k zahájení první etapy sanace, během níž bylo hejtmanství sepnuto táhly.

Statické zajištění poměru v základové spáře hejtmanství na Křivoklátě je bezpochyby nejzávažnější stavební akcí, kterou naše územní pracoviště v současné době realizuje.

Z větších stavebních akcí je potřeba zmínit zahájení poslední etapy statického zajištění stropních konstrukcí na hradě Karlštejně (opravou stropu Mariánské věže). V dalších letech bude však nutno vynaložit nemalé prostředky na restaurátorské práce, které musí po stavební opravě nutně následovat a které ještě zahájeny vůbec nebyly.

Jednou z nejnovějších stavebních akcí je rovněž zahájení opravy fasád na Karlštejně. Tristní stav omítek byl již dlouhodobě předmětem odborných diskusí. Především také díky pružnosti dodavatelské stavební firmy bylo možno provést nezbytné průzku-

my, po nichž bude v průběhu roku 2005 následovat samotná oprava fasád. V průběhu roku 2004 vstoupil v platnost nový zákon o zadávání veřejných zakázek. Jedná se o právní úpravu související se vstupem České republiky do EU a bohužel je nutno konstatovat, že zákon celou řadu zásadních skutečností neřeší vůbec nebo řeší povrchně a nedostatečně. Staronovou bolestí je přezírání specifik památkové péče. Dá se říci, že v současné podobě může tato právní úprava v souvislosti s aktivitami ministerstva pro místní rozvoj provedení některých stavebních akcí natolik zkomplikovat, že je nebude možné realizovat v daném kalendářním roce. Zajímavou akcí roku 2004 bylo zavěšení zvonu sv. Václava do věže torza trojlodí v klášteře Sázava. Kromě faktu, že se podařilo zvon zavěsit historickou technologií, je potřeba zdůraznit, že se na této práci podílela církev, město Sázava a naše územní pracoviště společně. A to jak finančně (nejvyšší částkou přispěla církev – finanční pomoc města a památkového ústavu byla spíše symbolická), tak především organizačně. Velkou měrou se o zdárný průběh zasloužila kastelánka Slávka Matoušová, které se podařilo nadchnout pro akci všechny zúčastněné odborníky. Na hradě Krakovci pokračovala stavba mostu – práce budou dokončeny v roce 2005. V témže roce bude zahájena oprava klenby pod kaplí. Do poslední fáze se dostala oprava jihovýchodního křídla zámku v Hořovicích – v roce 2005 bude otevřen nový prohlídkový okruh.

*Ing. Milan Dropka
odborný referent oddělení staveb*

Referát zahrad a parků

Stejně jako v předchozích letech byla téměř ve všech zámeckých parcích a zahradách prováděna pouze základní údržba, daná provozními rozpočty památkových objektů. Závazná stanoviska KÚ Středočeského kraje ke kácení vyznačených uschlých, nemocných nebo havarijních stromů byla vydána pro zámecké parky v Březnici, Konopišti a Žlebech, o další bylo požádáno ve Veltrusích a Křivoklátě. Kromě havarijních stromů, které ohrožují návštěvníky, probíhá kácení v zimním období mimo vegetaci.

K běžné údržbě, tj. sekání travnatých ploch, výsadbě letniček, stříhání živých plotů, zálivce a dalším každoročním zahradnickým pracím přibýly na některých objektech další akce, připomeňme například zámecký park v Hořovicích, kde byly ošetřeny dvě lípy velkolisté (z nichž jedna poblíž grotty je nejstarší dřevinou v parku) a provedeny podzimní dosadby vrostlých stromů podél ohradní zdi k sídlišti namísto náletových dřevin.

Zámecký park ve Veltrusích stále není a ještě nějaký čas z finančních důvodů nebude zcela zbaven následků povodně v roce 2002. Dřívější pole

v severní části parku zarůstá plevelem a nálety akátu a topolu, laguna u opravené hráze Vltavy také čeká na rekultivaci. Zaměstnancům zahrady se dařilo postupně uvádět do pořádku okolí zámku, přístupovou cestu od města i vlastní areál zahradnictví, v rozlehlých porostech a v oboře jde ale práce o poznání pomaleji. Na štěpkování hromad větví po těžbě povodňového a vichřicového dřeva z roku 2003 nebyly v průběhu roku finance, k částečné (cca 1/3) likvidaci došlo až v samém závěru roku. Od listopadu 2004 probíhá na základě ZS, vyjádření odboru životního prostředí Městského úřadu Kralupy nad Vltavou a s vědomím zástupců ČSOP další kácení stromů, uschlých v průběhu roku. Další budou zjevně následovat i v dalších letech. V zahradnictví byly pro návštěvníky zpřístupněny skleníky, které se těšily pozornosti a podpořily návštěvnickou bilanci výstav, uspořádaných v zámku. Během roku pokračovaly různé průzkumy sloužící jako podklady k feasibility study (studii proveditelnosti), zpracovávané Ing. arch. Stránským návazně na jeho na ideovou studii z roku 2003. Z hlediska parku byl nejzávažnější hydrologický průzkum, kde se kamerovým sledováním zjistilo totální poškození protlaku pod teplickou silnicí. Obnova tohoto protlaku, bez něhož nelze znovu pustit vodu z Vltavy do parku, bude hlavním úkolem pro rok 2005 spolu s následným vyčištěním koryta Mlýnského potoka.

Také probíhalo celoroční meteorologické měření, jehož výsledky byly dodány v únoru 2005, schází ještě celkové zhodnocení. Vyplývá z něho hlavně nutnost zálivky všech případně pěstovaných plodin, náročnějších na vláhu, protože srážky v průběhu roku jsou nižší než výpar. Meteorologická měření se budou provádět i v následujícím roce.

*Ing. Olga Kettnerová
odborný referent referátu zahrad a parků*

Referát klimatologie

Referát klimatologie v roce 2004 nebyl personálně obsazen a z tohoto důvodu byl zajištěn pouze nezbytný provoz již existujícího sběru dat tak, aby nebyly přerušeny měřené soubory. Nově byl osazen měřicími přístroji hrad Křivoklát.

SZ Březnice: Pokračování ve sběru dat pověřeným zaměstnancem a čidly s zapisovačem v kritických místech probíhala průběžně s provedením vyhodnocení. Problém promrzání místností nad arkádami byl řešen tuto zimu pouze v místnostech zbrojnic.

SZ Hořovice: Sběr dat byl prováděn zaměstnanci v pravidelných cyklech, problém s UV zářením v expozici byl řešen průběžně postupným přidáváním závěsů a záclon. Pro snížení potíží s kondenzací na schodech hlavního schodiště byla přes zimu utěs-

něna velká křídla vrat, resp. dveří a umístěň odvlhčovač s přidánými stojanovými větráky.

SH Karlštejn: Restaurátorské komisi bylo předáno vyhodnocení dlouhodobé činnosti a účinnosti zařízení na úpravu vzduchu v kapli sv. Kříže s pozitivním hodnocením. Současně byl zadán úkol na komplexní zpracování dat v kostele Panny Marie a výsledek zhodnocen – při současném stavu bylo konstatováno, že vnitřní klima s minimálním zpožděním reaguje na změny vnějšího klimatu. Tento fakt však nevyústil v radikální řešení nového projektu úpravy vzduchu v kostele, řešení bylo v tuto chvíli odloženo s tím, že budou postupně doplňovány osvědčené prostředky, které prozatím (vzhledem k technickému stavu), nemohly být použity (na zimu bylo realizováno zateplení oken polystyrenovými deskami, mezery mezi rámem a okenním křídlem byly vyplněny polyuretanovou hadicí, došlo ke stanovení režimu zateplení vstupních otvorů).

SZ Konopiště: Byl realizován projekt úprav jednotky v muzeu sv. Jiří se změnou parametrů jednotky s novou automatizovanou ústřednou. Záznam sběru dat je po vyhodnocení na konci roku v nastavených parametrech, jednotka však bude podle potřeby a podle výsledků z letošní zimy přeprogramována. Dále byla poskytnuta metodická pomoc při osazení jednotkou úpravy vzduchu v renovovaném depozitáři na půdě. Obě jednotky jsou kompatibilní a v budoucnu je možno propojit je s centrálním počítačem.

SH Křivoklát: Došlo k osazení měřicími přístroji v počtu 8 kusů, sběr dat byl přenesen na pracovníky hradů. Důraz byl kladen na prostory knihovny a galerie, které jsou nejvíce ohroženy vzhledem k náplni expozice. Pro zimní období byly do těchto prostor zapůjčeny dva výkonné odvlhčovací přístroje, které jsou v důsledku nízkých teplot zahřívány tepelnými zdroji s větrákem. Tento způsob však nezlepší technický stav galerie, který by měl být řešen novou náplní části expozice.

SZ Veltrusy: Stažení všech dat ze zasíťovaných čidel v hlavní budově, která je zcela vyklizena v prostorách expozice, bylo provedeno po dohodě s dodavatelem programu a smluvně zajištěným pracovníkem ČVUT, prof. Němečkem.

SZ Žleby: Sběr dat byl prováděn pracovníky zámku a data využívána konzervátory pro zásahy v expozici. Kvůli postupné degradaci deskových obrazů v zasklené verandě, ohrožených až k celkové degeneraci, byly desky sejmuty, malba fixována a uložena. Jako řešení je navržena výměna skel s odpovídajícími parametry.

Jan Frídl
vedoucí odboru PMF

Referát ochrany objektů

Činnost tohoto referátu zajišťovalo v průběhu roku 2004 bezpečnostní oddělení (B) úseku ředitele.

Odbor péče o mobiliární fondy

Oddělení operativní evidence

Oddělení správy majetku, které vede centrální evidenci mobiliárních fondů památkových objektů, k nimž ústav vykonává právo hospodaření, provedlo v roce 2004 inventarizace mobiliárního fondu na následujících objektech:

Zámek Dobříš – řádná inventarizace mobiliárního fondu na zámku Dobříš – ukončena protokolem.

SZ Konopiště – provádění kontroly fyzické inventarizace s tzv. černou knihou, přepis mobiliárního fondu, který je v současné době v Národní galerii v Praze.

SH Křivoklát – mimořádná inventarizace mobiliárního fondu, protože došlo k personálním změnám ve vedení. Při této inventarizaci nebyl dohledán jeden předmět – ukončena protokolem. Revize knihovního fondu, protože došlo k personálním změnám. Oproti minulé revizi chybí čtyři knihy – ukončena protokolem.

SZ Mnichovo Hradiště – řádná inventarizace mobiliárního fondu. Oproti minulé inventarizaci nebyly shledány žádné rozdíly – ukončena protokolem. Fyzické ukončení revize knihovny. Dohledávání s protokolem bude zpracováno v roce 2005.

SZ Mníšek pod Brdy – přepis seznamu Mníšku pod Brdy, dále přepisy zhotovených karet základní evidence oddělením dokumentace.

PO Sázava – mimořádná inventarizace, protože došlo k personálním změnám. Oproti minulé inventarizaci nebyly shledány žádné rozdíly – ukončena protokolem v září.

Inventarizace převezených předmětů ze SZ Veltrusy na SZ Mnichovo Hradiště – v důsledku povodně byly mobilie fondu Veltrusy z velké části převezeny do depozitáře v Mnichově Hradišti, kde byla provedena jejich inventarizace.

SZ Žleby – řádná inventarizace mobiliárního fondu, oproti minulé inventarizaci nebyly dohledány tři předměty, ale byly naopak dohledány nenalezené předměty z předcházejících inventarizací – ukončena protokolem. Přepis knihovního katalogu.

Kromě provádění inventarizací elektronicky probíhá další kontrola seznamu s tzv. černou knihou. Touto kontrolou se zjistí předměty, které ještě nemají číslo základní evidence, a ty jsou pak navrženy ke zpracování. V roce 2004 byl takto zpracován mobiliární

fond Mnichovo Hradiště. V počítači jsou uvedena všechna inventurní čísla obsažená v tzv. černých knihách s jejich eventuální lokací zpracovanou na základě dostupných dokladů. Jedná se o předměty, které již neexistují a podle dokladu byly ztraceny, převedeny, odepsány a podobně.

Nevýhodou je, že oddělení správy majetku nemá k dispozici fotografickou dokumentaci, a je-li tato nutná k identifikaci předmětu, je její získání z jiného oddělení zdoluhavé.

Dále oddělení vystavuje smlouvy a reverzy k zápůjčkám či restaurování předmětu, a to i do dílen NPÚ. Každý pohyb předmětu je kontrolován a sledován, jak mezi objekty a dílnami, tak mimo organizaci.

Věra Tenčlová
vedoucí oddělení operativní evidence

Restaurátorské a konzervátorské dílny

V letošním roce došlo k podstatným změnám ve složení a struktuře pracovníků dílen. Byl učiněn zásadní krok k omlazení kolektivu, a to pěti absolventkami Vyšší uměleckoprůmyslové školy v Turnově. K tomuto kroku bylo možno přistoupit pouze proto, že proběhla rekonstrukce druhé části kovodílny se samostatnou digestoří v Ďáblicích. Ve vzniklé nově vybavené dílně byly od září 2004 umístěny tři absolventky. Zbylé dvě se včlenily do restaurátorské dílny kovu v Kutné Hoře.

V Ďáblicích byla dokončena rekonstrukce fotolaboratoře a s nákupem počítačové techniky a digitálních fotoaparátů byl založen systém fotodokumentací všech prací včetně detailů, které budou postupně vyhodnocovány. Stejnou dokumentační technikou byly vybaveny také dílny v Kutné Hoře. Tím bude docílena systematická dokumentace mobiliáře včetně dekompletací a tyto informace se stanou součástí sumáře poznatků o celkovém stavu mobiliáře na jednotlivých památkových objektech.

Vyjma běžné konzervační práce byly opraveny nově zakoupené soubory historizujících židlí s výplety pro vybavení reprezentačních, respektive komerčně využívaných místností. Jednalo o více jak 50 kusů, z nichž podstatná část musela projít kompletní opravou, než byla umístěna na zámky v Březnici a Mníšku pod Brdy, dále na hradech Křivokláte a Kokoříně.

SZ Březnice: Byla provedena kompletní rekonzervace zbrojního fondu v obou zbrojnicích a zásadní konzervační zásah na souboru afrických kožených štítů.

SZ Hořovice: Příprava nábytku pro chystanou změnu v hlavní trase v roce 2005.

SH Karlštejn: Došlo k realizaci zateplení oken v kostele Panny Marie před zimním obdobím tak, aby bylo možné postupně eliminovat negativní vlivy vnějšího klimatu na nástěnné malby. Restaurátor Ak. mal. J. Culek pokračoval v revizi a opravách inkrustace v kapli sv. Kříže. Současně prováděl revizi deskových obrazů v kapli. Výsledkem je celková zpráva, předložená restaurátorské komisi MK ČR, s grafickým znázorněním pláště kaple se zakreslenými poznatky. Truhláři poskytli pomoc při vyklizení provizorního depozitáře na půdě mariánské věže i jeho přesunu do Kutné Hory a provizorního depozitáře na půdě Císařského paláce, včetně odpovídajícího uložení. V návaznosti na restaurování oken a dveří ve dvořenínské síni došlo ke kompletnímu zajištění konzervace všech kovových prvků v návaznosti a v součinnosti s restaurátory.

SH Kokořín: Došlo ke každoroční rekonzervaci zbraní a ostatních exponátů z kovu v dílnách v Kutné Hoře, k jejich uložení a následnému zavěšení před návštěvnickou sezonou. Dále bylo opraveno několik kusů nábytku, vyrobeny další kopie grafických listů pro obřadní síň.

SZ Konopiště: Byla provedena předsezonní očista lustru a zbrojního fondu v expozici, očista lustru a expozice sv. Jiří před sezonou. Realizovalo se mezikenní zateplení polystyrenem ve vybraných prostorách (depozitáře, chodba ke kapli). Byly opraveny dveře na balkon u místnosti s mučícími nástroji a provedeny drobné konzervační práce, spojené s dohledanými zlomky nábytku a jejich následným připevněním, opravy poškozeného porcelánu. Pokračovala konzervace a čištění zbrojního fondu z depozitáře na půdě, uloženého v dílně v Kutné Hoře. Došlo ke kompletnímu dokončení konzervace fotografií cesty kolem světa Františka Ferdinanda a jejich uložení do speciálních krabic, k tomu účelu vyrobených z nekyselého papíru.

SH Křivoklát: Byla provedena očista hlavního sálu podle závazného stanoviska, konzervace dveří a drobné opravy související s funkčností dveřních zámků. Proběhla oprava dvou ověskových lustrů typu terezián z Fürsternberského paláce, byly vyrobeny kovové stojany dle staršího vzoru pro zabezpečení výstavy středověké deskové malby.

SZ Mnichovo Hradiště: Bylo dokončeno provizorní uložení nábytku, obrazu a grafiky z Veltrus v bývalé konírně. Mobiliář byl svěřen do péče správy zámku předávací inventurou.

SZ Mníšek pod Brdy: Byly provedeny vybrané kopie grafických listů včetně rámování k výzdobě šesti místností v západním křídle, určených ke komerčnímu využití, a opraveno šest lustrů tamtéž. V přilehlé zimní jídelně byla opravena jídelní sedací

souprava s bufetem a vitrínou. Současně pokračovaly opravy dveřních křídel a zámeků, dubového obložení stěn a oken s okenicemi v místnostech východního a západního křídla. Pro reprezentační část byly opraveny lustry ověšové, mosazné, chodbové lucerny a vyrobeny kopie mosazných luceren. Zároveň byly vyrobeny kopie podle zcela zkorodovaných luceren z nádvoří a dle stejného vzoru i lucerny pro západní arkády vnádvoří. Dílny v Kutné Hoře pokračovaly v konzervaci umělecko řemeslných předmětů ze svozového mobiliáře z ústředního depozitáře, které budou sloužit jako doplňky expozice (cínové mísy, talíře, holby, stolní svícní, bronzové plastiky, zlacené apliky, nádobí, nářadí, jídelní servisy a podobně). Malířským ateliérem prošlo devět obrazů ze svozových fondů. Opravena byla část rámců portrétních obrazů, z původního fondu restaurovaných dodavatelským způsobem.

SZ Veltrusy: Byla provedena důkladná konzervace veškerých chladných a části palných zbraní. Hedvábné tapety restaurované dodavatelsky byly po dohodě se správou zámku (vzhledem ke stavu objektu a požadavkům na kvalitní uložení není možné zajistit v prostorách, které má zámek Veltrusy k dispozici) deponovány v dílnách v Kutné Hoře. Zde byla uvolněna část depozitáře dílen s regulovaným klimatem a vybudován dvanáctipolicový, 4 m dlouhý regál, který bude sloužit k dočasnému deponování všech restaurovaných tapet.

SZ Žleby: Došlo k provedení každoroční konzervace zbrojního fondu v expozici a opakovaně zásahu proti molům v expozici i v depozitáři. Byla dokončena poslední fáze konzervace nádobí z kuchyně a utvořeny falešné lovecké trofeje z paroží na nově řezaných štítech ze shozů, uložených ve sklepech. Z důvodu naprostého rozpadu malby byly sejmuty deskové obrazy s loveckými motivy v zasklené verandě, malba byla zajištěna přelepem a desky uloženy s proklady a upevněním ve vodorovné poloze. Pro zrestaurované kulisy zámeckého divadla byl vyroben stojan s možností „listovat“ zavešenými kulisami a prospekty.

Depozitáře v Kutné Hoře – pracoviště Voršilský klášter: Po dohodě s vedoucím depozitáře byl přestěhován mobiliář do nově určených prostor v areálu voršilského kláštera. Byl realizován přelep dvou rozměrných obrazů a průběžně scelovány rozbité porcelánové solitéry.

Jan Frídl
vedoucí odboru PMF

Referát restaurování a expozic

Na základě celoročního plánu a přidělených rozpočtů na jednotlivá střediska byly realizovány následující restaurátorské akce:

SZ Březnice: Pro potřeby svatební síně byly zakoupeny židle v historizujícím slohu.

SZ Hořovice: Bylo dokončeno restaurování kachlových kamen v Modrém salonku a probíhá restaurování dalších čtyř kusů kamen ve stávající expozici. Restaurátoři ak. mal. A. Novák a R. Najdenová zpracovali restaurátorský průzkum stavu výmalby severního křídla, průzkum nástěnných maleb s exotickou tematikou se zajištěním degradovaných omítkových vrstev v zámecké koupelně v přízemí a průzkum barevných vrstev architektonických článků v prostoru vestibulu.

SH Karlštejn: Restaurátoři ak. mal. J. Brodský a P. Bareš dokončili restaurování nástěnných maleb v Kapli sv. Kateřiny (opravy retuší hlav světců a restaurování portrétů Karla IV. a Anny Svídnické nad vchodem), dále restaurování maleb ve špaletách Audienciční síně Královského paláce a restaurování lomeného oblouku v lapidáriu. Restaurátor J. Černo-horský dokončil restaurování vitrají a restaurátor M. Šach restaurování dřevěných prvků oken Císařského paláce. Osazení bude realizováno v březnu 2005.

SH Kokořín: Byly restaurovány dva obrazy pro expozici – portrét hraběte Antonína Šporka a Dobývání hradu Kokořína husity (J. Tomšů, ak. mal. H. Drhlíková) – a zakoupeny židle v historizujícím slohu pro potřeby svatební síně.

SZ Konopiště: V rámci programu MK ČR Restaurování kulturních movitých památek bylo restaurátory ak. mal. R. Klouzou, R. Uppaluri a E. Kyškovou restaurováno pět kusů dřevěných polychromovaných plastik ze Svatojiřské sbírky Františka Ferdinanda d'Este, za jejichž autentickou expozici a restaurování obdržel náš ústav prestižní ocenění Evropské unie Europa Nostra Award 2003. Restaurátorské průzkumy zpracovávali ak. soch. J. Turský (jako přípravnou fází restaurování skulptury Artemidy, umístěné na jižní zámecké terase před Muzeem sv. Jiří) a restaurátorka E. Symonová, která realizovala průzkum renesančních kachlových kamen v jídelně soukromého bytu Františka Ferdinanda d'Este.

SZ Mníšek pod Brdy: Restaurátor ak. mal. A. Novák dokončil restaurování barokních slunečních hodin na fasádě zámeckého nádvoří a ak. soch. Turský restaurování hlavního portálu s figurální sochařskou výzdobou, kde bude v jarních měsících roku 2005 provedena ještě revize tmelu a celková hydrofobizace. Ak. mal. R. Hamsíková restaurovala nástěnné malby se štukovou výzdobou a L. Zeman provedl rehabilitaci výmalby stěn zámecké kaple sv. Serváce. Pokračovalo vybavování interiéru a restaurování obrazů pro expozici. Zakoupeným historizujícím mobiliářem a slohovými kopiemi z našeho depozitáře bylo vybaveno šest zámeckých místností, které spolu s Malou jídelnou již nyní slouží komerčním účelům.

SH Křivoklát: Na tomto objektu proběhla v roce 2004 řada podstatných restaurátorských akcí na památkách, které byly v havarijním stavu: byla dokončena rekonstrukce a restaurování severního okna hradní kaple (ak. soch J. Novotný – Gema art, a. s.), restaurování hrotitého jižního okna kaple a obdélného okna do vězení (ak. soch. V. Adamec), restaurování vitrají (J. Černohorský), byl zpracován průzkum druhého i třetího okna v jižní fasádě zámecké kaple a restaurovány tři kusy nejvíce poškozených dveří (J. Mück). Dále ak. soch. J. Fiala realizoval 1. etapu restaurování poškozených kamenosochařských prvků portálu do Stříbrnice a Obřadní síně a restaurátorka E. Symonová 1. etapu restaurování dvou kusů kachlových kamen.

SH Točnick: Restaurátor J. Brabec dokončil konzervaci degradovaných architektonických kamenosochařských prvků hlavní brány, Královského paláce a historických omítek hradní věže.

Klášter Sázava: V rámci PZAD byla ukončena 4. etapa restaurování gotického torza kostela sv. Prokopa a zahájeny průzkumové práce na jižní a východní stěně – jako příprava na akci, která bude probíhat v následujícím roce (Ing. P. Justa, Gema art, a. s.).

SZ Veltrusy: Restaurováním dvou dvojic pískovcových soch monumentální výzdoby od barokního sochaře Františka Kuenta z let 1716–1719 byla dokončena 2. etapa restaurátorských zásahů na hlavním zámeckém schodišti, kterou realizovali ak. sochaři V. Adamec a M. Pokorný. Tato fáze restaurování byla financována částkou 510 000,- Kč z povodňového fondu Rady MK ČR. Ak. mal. R. Hamsíková restaurovala poškozené malby obou mušlových salonků, kde vztlínající vlhkost poškodila výzdobu tak podstatně, že se na mnoha místech degradované omítkové vrstvy i s malbou odtrhávaly od jádra. Je nezbytné, aby i nadále byl stav obou místností pečlivě sledován. Probíhá restaurování malovaných hedvábných a papírových tapet a byla dokončena 1. etapa restaurování torza Psího pomníku a pomníku Richarda van der Schotta.

SZ Žleby: Pro nově zpřístupněnou expozici zámeckého divadla byl restaurován soubor dětských divadelních kostýmů.

PhDr. Dagmar Martincová
odborný referent referátu restaurování a expozic

Oddělení správy depozitářů v Kutné Hoře, *pracoviště Potoční ulice 141*

V objektu budoucích depozitářů na Potoční ulici 141 v Kutné Hoře bylo nejdůležitější vyřešit hlavní problém – nedostatečné a zchátralé oplocení celého are-

álu. Stávající plot byl tvořen z několika částí, a to z betonových prefabrikovaných dílců ukládaných mezi nosné sloupky plotu a z cihelné vyzdívky mezi sloupky, obojí s omítkou. Tato konstrukce plotu již podle statického posudku nevyhovovala. Hrozilo vypadnutí zbývajících výplňových dílců plotu na plochu přilehlého chodníku a ohrožení kolemjdoucích osob. Technický stav plotu byl označen za havarijní a byla nařízena jeho okamžitá náprava. Na odstranění havarijního stavu oplocení byl v říjnu roku 2004 vypracován projekt firmou Omnia projekt, s. r. o. Poté začala firma Archatt, s. r. o., provádět demoliční práce jak nadzemní části oplocení, tak základu z litého betonu. Následovalo zhotovení drenáže okolo nového oplocení a betonování nových základů. Po vytvrzení betonových základů se mohlo přistoupit ke zdění horní části plotu z lícových cihel. V současné době je součástí oplocení také hlavní průjezdová brána a vstupní branka. Bohužel, pro silné mrazy není zděná část plotu dokončena. V květnu roku 2004 započaly stavební úpravy v přízemí obytné budovy. Cílem bylo uvést tyto prostory do obyvatelného stavu a od září 2004 zde ubytovat dva zaměstnance NPÚ. V rámci stavebních úprav bylo nutné rekonstruovat WC, vybudovat novou koupelnu se sprchovým koutem (nová okna a střecha). V obytné místnosti došlo ke kompletní rekonstrukci podlahy včetně nosných polštářů a omítek, vybudování kuchyňského koutu. Byla též nutná oprava oken, okenních parapetů, okenních mříží a interiérových dveří. Došlo také k náhradě starých plynových přímotopů s nevyhovujícím technickým stavem za nové.

Pracoviště Voršílský klášter

V dubnu 2004 byla zahájena jednání o uvolnění prostor v přízemí a prvním patře objektu pro vybudování většího počtu učeben Církevního gymnázia, jenž je v objektu kláštera také v podnájmu. Jako náhradu nám majitel objektu řád sv. Voršily nabídl prázdné prostory uvolněné po okresním archivu, v tzv. severním křídle budovy. K předání náhradních prostor došlo 21. června 2004. K tomuto datu byla rovněž zajištěna firma Kelcom, s. r. o., na elektronické zabezpečení celého severního a středního křídla ve druhém patře, přemístění ústředny EZS z prvního patra a zprovoznění nově dobudovaného systému se stávajícím. Zabezpečovací práce byly ukončeny 2. července 2004. Zároveň s úpravami EZS byly firmou Madeo provedeny zámečnické práce a zpevnění vstupních dveří do depozitářů dle požadavků bezpečnostního oddělení. Pro provoz depozitářů bylo nutné opravit rozvod vody, vyměnit bojler na ohřev teplé vody, vymalovat tři místnosti (budoucí kanceláře a sociální zařízení), dále potom zprovoznit troje akumulární kamna, upravit přívod elektrické energie pro elektrické přímotopy. Po těchto úpravách byl

proveden kompletní úklid náhradních prostor depozitářů. Přípravné práce na stěhování byly zahájeny již počátkem května. Vzhledem k tomu, že jsme neměli náhradní prostory, byly drobnosti v bednách ukládány do depozitářů ve druhém patře. Takto byl uložen veškerý porcelán, kovy a hodiny. Hlavní stěhovací práce byly zahájeny 30. června 2004 za účasti všech pracovníků RKD Kutná Hora. Výpomoc poskytl také pracovníci RKD Praha. Stěhování části depozitáře bylo ukončeno 2. července 2004. Pro uložení keramiky a porcelánu bylo nutné zhotovit nové regály, na zavěšení svítidel a textilií speciální závěsné stojany. Do konce roku 2004 probíhalo čištění a postupné ukládání jednotlivých předmětů a textilií zpět do skříní a regálů. Tato činnost bude pokračovat i v roce 2005.

Tomáš Král
vedoucí oddělení správy depozitářů v Kutné Hoře

Odbor provozní

Oddělení provozně technické

Pracovní náplň oddělení provozně technického je zaměřena několika hlavními směry. Jednak spravuje obě budovy pracoviště v Sabinově ulici čp. 373/5 v Praze 3, dále vykonává metodickou a technickou servisní činnost pro ostatní odbory, oddělení a památkové objekty ve správě NPÚ ÚOP středních Čech v Praze. V neposlední řadě se věnuje správě rekreačního a školicího střediska v Kokořínském Dole. Mezi hlavní úkoly oddělení patřilo opět vyřizování běžné agendy spojené s provozem budov v Sabinově ulici a provádění běžné údržby. Kromě toho v roce 2004 oddělení zajistilo opravu západního štítu přední budovy. Byla též zpracována studie na celkovou rekonstrukci zadní budovy, s jejímž zahájením se počítá v roce 2005 – v závislosti na přidělených finančních prostředcích. Dále pak oddělení zajistilo vydání závazných stanovisek a následné označení objektu ve správě NPÚ ÚOP středních Čech v Praze jednotným označením tabulkou opatřenou nápisem Kulturní památka a velkým státním znakem. V roce 2004 oddělení předalo pojišťovně všechny nedoručené škodní události z roku 2003 a rovněž nově vzniklé škody z roku 2004. V převážné většině případů již bylo vyplaceno pojistné plnění, zbývající případy pojišťovna stále řeší. Stejně jako v minulých letech oddělení zajistilo aktivní účast na oslavách Dnu evropského dědictví (EHD), které proběhly v září 2004.

V oblasti správy sítě a výpočetní techniky jsme se během roku převážně věnovali běžnému servisu.

Rekreační a školicí středisko v Kokořínském Dole sloužilo v průběhu roku 2004 ke školením, poradám a rekreacím zaměstnanců NPÚ. Kapacita střediska

byla v letních měsících plně využita. Bohužel na základě rozhodnutí Krajského soudu v Praze z prosince 2004 byly obě chaty vydány restituentovi.

Bc. Julie Aussenbergová
vedoucí odboru provozního

Oddělení rezervací

Činnost rezervačního oddělení byla počátkem roku 2004 zúžena především na zajišťování rezervací hromadných prohlídek pro památkové objekty ve správě NPÚ ÚOP středních Čech v Praze.

Provoz oddělení byl i v roce 2004 částečně poznamenán personálními problémy a změnami.

Základním úkolem nové vedoucí oddělení bylo co nejrychlejší stabilizování personální situace, a dále pak koncem roku převzetí nové verze softwarového systému Colosseum od programátorské firmy, která původní systém Colosseum vyvinula.

Pracovníci rezervačního oddělení využívali k potvrzování a registraci objednávek rezervací již částečně vyzkoušený systém Colosseum, bohužel se nepodařilo před začátkem sezony 2004 úplně odstranit některé nedostatky a naplnit požadavky na bezchybný chod. V průběhu roku tedy programátorská firma přistoupila k přepracování původní verze Colossea s ohledem na stávající problémy. Novou verzi se podařilo před koncem roku převzít. Do začátku návštěvníkové sezony 2005 musí být plně funkční a splňovat nároky rezervačního oddělení.

Vzhledem k pozitivnímu vývoji v aktivním cestovním ruchu výnosy rezervací v roce 2004 oproti dvěma předchozím sezonám mírně stouply, jak je patrné v následující tabulce.

Porovnání výnosu rezervací v posledních čtyřech letech

2001	2 010 863,- Kč
2002	1 284 324,- Kč
2003	1 100 111,- Kč
2004	1 425 580,- Kč

Miroslava Melišková
vedoucí oddělení rezervací

Referát propagace

Propagace památkových objektů ve správě NPÚ ÚOP středních Čech v Praze byla v roce 2004 realizována dvěma základními způsoby: 1. účastí na veletrzích cestovního ruchu, 2. prostřednictvím časopisecké a novinové inzerce.

Referát zajistil i v letošním roce účast našich pracovníků na mezinárodním brněnském veletrhu turistických možností v regionech REGIONTOUR, kde byla prezentována činnost našeho ústavu jak odbor-

né, tak i laické veřejnosti. Dalšími akcemi, kterých se pracovníci účastnili, byla společná výstava měst, obcí, mikroregionu a podnikatelů Středočeského kraje Střední Čechy, konaná v Lysé nad Labem, a veletrh Dovolená 2004, konaný v Kongresovém centru v Praze.

Prezentace formou tiskové inzerce byla zaměřena jak na širokou veřejnost (Zlaté stránky), tak na veřejnost odbornou, především z oblasti cestovního ru-

chu a školství (COT, Zlaté listy, Učitelské listy a další).

Navíc referát aktivně spolupracoval s ústředním pracovištěm NPÚ při přípravě jednotných internetových stránek NPÚ. K převodu stávajících internetových stránek do nové společné struktury dojde v průběhu roku 2005.

*Bc. Julie Aussenbergová
vedoucí odboru provozního*

Porovnání návštěvnosti památkových objektů v letech 1996–2004

Objekty	1996	1997	1998	1999	2000	2001	2002	2003	2004
SZ Březnice	27 550	25 000	23 500	21 249	19 769	18 824	18 972	24 700	24 068
SZ Hořovice	10 400	11 700	8 700	12 888	24 737	23 072	21 050	25 300	21 179
SH Karlštejn	332 300	328 800	328 200	296 264	296 149	267 441	237 444	246 218	283 170
SH Kokořín	52 400	53 300	52 200	52 125	71 125	50 115	48 037	60 805	54 000
SZ Konopiště	229 100	220 300	221 400	217 899	241 221	206 113	182 591	187 726	195 887
SZ Mníšek pod Brdy	zámek nebyl přístupný veřejnosti					1 700	150	2 000	2 800
SH Křivoklát	objekt nebyl ve správě památkového ústavu					110 770	99 988	105 224	118 659
SH Krakovec	objekt nebyl ve správě památkového ústavu					23 193	10 080	11 218	11 236
SH Točnick a Žebrák	objekty nebyly ve správě památkového ústavu					48 631	82 992	38 551	48 199
Hamousův statek ve Zbečně	objekt nebyl ve správě památkového ústavu					4 449	4 428	4 786	5 475
SZ Mnichovo Hradiště	18 400	16 800	18 200	16 048	19 554	21 659	20 931	23 986	25 633
Klášter Sázava	15 100	16 700	14 600	16 088	14 231	12 601	6 727	12 380	14 339
SZ Veltrusy	36 900	40 000	36 900	40 147	24 785	28 612	16 440	3 000	3 193
SZ Žleby	46 300	47 300	45 900	51 429	50 743	45 991	47 616	51 468	48 539
Celkem	797 300	807 800	776 900	751 515	772 345	867 545	797 446	797 362	835 377

Odbor správy státního zámku v Březnici

Návštěvnícký provoz

V roce 2004 navštívilo SZ Březnici 24 068 návštěvníků, z toho 550 cizinců. Zámek Březnice byl zpřístupněn v plném rozsahu. Zůstaly zachovány všechny prohlídkové trasy včetně zámecké kaple Panny Marie a Galerie L. Kuby.

Kulturní akce

Od dubna do prosince probíhaly koncerty cyklu Zámeckých hudebních večerů a další koncertní a dramatické pořady, výstavy. V roce 2004 se na zámku

v Březnici konalo 17 kulturních akcí, které navštívilo cca 3100 návštěvníků.

Restaurování a expozice

Vzhledem k omezeným finančním prostředkům nebyly v roce 2004 prováděny žádné úpravy.

Stavební činnost a údržba

Vzhledem k velmi omezeným finančním prostředkům byla v roce 2004 realizována pouze oprava zdiva komínového tělesa nad západním křídlem objektu. V rámci drobné údržby byla lokálně opravena šindelová krytina střechy v místech největšího poškození.

Parky a zahrady

Byla provedena výstavba nového parkového oplocení v jižní části zámecké obory zničeného při povodni v roce 2002. Byly vysazeny nové okrasné dřeviny – stromy a keře.

Ostatní

Byla dokončena rozsáhlá rekonstrukce EZS v celém objektu v důsledku pojistné události z roku 2003.

*Ing. Robert Barták
vedoucí odboru správy SZ v Březnici*

Odbor správy státního zámku v Hořovicích

Návštěvnícký provoz

Zámek Hořovice byl přístupný v měsících duben až říjen. Zámek navštívilo 21 179 návštěvníků. Rozdělení stálých expozic na tři návštěvnícké okruhy bylo zachováno z minulého roku. První okruh zahrnoval zámecké interiéry s reprezentačními prostory prvního patra. Druhý okruh obsahoval výstavu automatofonů s galerií umělecké litiny Podbrdská. Třetí okruh představoval výstavu her a hraček šlechtických dětí.

Kulturní akce

V Galerii Josefa Slavíka proběhly úspěšně dvě výstavy (M. Eberle a H. Dvoráčková) a výstava dětských kreseb, které byly shromážděny v rámci dětské soutěže. Tato soutěž tvořila doprovodnou součást výstavy princezen v zámeckém sklepení. V Hlavním sále a zámecké kapli proběhla série absolventských koncertů žáků ZUŠ v Hořovicích a představení Taneční školy Zdeny Dostálové v Berouně. V zámeckém parku proběhla společná akce s FOD, který jako hlavní pořadatel zorganizoval Dětský den.

Restaurování a expozice

Restaurátorské práce byly realizovány v přízemí hlavní budovy v prostoru koupelny, další se soustředily na restaurování tří kusů kachlových kamen. Kamna v Pracovně a Hudebním salonku byla restaurována na místě za běžného návštěvního provozu. Podstatně rozsáhlejší zásah si vyžádala kamna z Modrého salonku, která bylo nutno z důvodu statické poruchy pod podlahou demontovat a restaurovat v ateliéru.

Stavební činnost a údržba

Hlavní stavební činnost byla soustředěna na pokračování oprav východního křídla, která je financována převážně v rámci PZAD. Stavební práce probíhaly v menší míře také v prostoru předpokoje a točitého schodiště vedoucího do hostinského apartmá v jihozápadním křídle.

Parky a zahrady

Činnost v zámeckém parku se omezila kvůli nedostatku finančních prostředků hlavně na základní provozní údržbu dle schváleného projektu. Veškeré práce byly prováděny v návaznosti na detailní projednání s odbornými pracovníky NPÚ ÚP.

Ostatní

V bývalé zámecké kapli proběhlo během roku více než 100 svatebních obřadů. Tyto obřady se konaly každou sobotu od dubna do října s výjimkou měsíce května.

*Libor Knížek
vedoucí odboru správy SZ v Hořovicích*

Odbor správy státního hradu Karlštejn

Návštěvnícký provoz

Hrad Karlštejn byl v roce 2004 zpřístupněn pro veřejnost od 1. do 11. 1., dále od 2. 3. do 21. 11. a dále od 26. do 31. prosince 2004. Druhý návštěvní okruh byl otevřen od 1. července do 21. listopadu 2004. Hrad navštívilo 283 170 osob, tedy o 37 000 více než v roce 2003, z toho druhý návštěvní okruh navštívilo 9570 osob. Celkem se uskutečnilo 9406 prohlídek. Tržba za vstupné činila v roce 2004 Kč 36 405 475,- Kč, tedy o 4,3 milionu více než v roce 2003, z toho prodej na platební karty činil Kč 1 775 900,-Kč.

Rezervační oddělení NPÚ ÚOP středních Čech v Praze v roce 2004 provádělo rezervace hromadných skupin na prohlídky prvního návštěvního okruhu a rezervace individuálních objednávek návštěvníků na prohlídky druhého návštěvního okruhu (včetně kaple sv. Kříže). Za rok 2004 bylo pro SH Karlštejn provedeno cca 10 000 rezervací. Prodej obchodního a komisního zboží probíhal v prodejním stánku na nádvoří hradu a v přízemí Mariánské věže, v tzv. Července. V nabídce byl široký sortiment publikací, knih, brožur, pohlednic, upomínkových a uměleckých předmětů. Celková tržba z prodeje obchodního zboží činila v roce 2004 Kč 2 199 501,- Kč, z toho prodej na platební karty ve výši 177 132,- Kč. Mimořádné návštěvy hradu: National Trust, Velvyslanectví Irska, Dr. Vsetečková a mezinárodní seminář, prof. Hlobil a prohlídka pro studenty FF UK, zastupitelé francouzského Althen de Paluds, Generální štáb ozbrojených sil Portugalska, zastupitelé italského Monte Carla, Ministerstvo financí ČR, Filipínské velvyslanectví, Divadlo Ta Fantastika, emisar Rady Evropy, Dr. Petzet, předseda ICOMOS a dr. Štulc z NPÚ ÚP, zástupci německé Burgenstrasse.

Kulturní akce

vystupování pražských pozounérů – ukázky dobové hudby každé procházející skupině návštěvníků v červenci, srpnu a částečně v září,

koncert středověké hudby a poezie – paní Nová a Kaszová,

vánoční koncert skupiny CHAIRE,

Karlštejnské vinobraní v září,

vystoupení pěveckého souboru za Švédska,

vystoupení cimbálové hudební skupiny,

mše svaté – březen, srpen, prosinec – karlštejnská kapitula,

přednáška pro tři skupiny pomaturitního studia památkové péče při NPÚ ÚP Praha,

přednáška pro studenty VŠUP Praha – dr. Soukupová,

přednáška pro studenty architektury z Mnichova, se zaměřením na opravy statiky,

přednáška pro studenty podnikatelské školy v Náchodě,

koncert Královen popu.

Restaurování a expozice: viz zpráva referátu restaurování a expozic

Stavební činnost a údržba

V roce 2004 byla dokončena 3. etapa rekonstrukce statiky dřevěných stropů a podlah ve Velké věži, ve třetím až pátém patře. Nad kaplí sv. Kříže byl dokončen tzv. povalový strop, který bude plnit i požadavky protipožární ochrany Velké věže. Povalový strop je složen ze 70 kusů modřínových trámů o průřezu 240/330 mm a délky 12 m. Bylo provedeno statické zajištění vodorovných konstrukcí čtvrtého a pátého patra Velké věže, dokončena pojistná měděná vana a položena dlažba v půdním prostoru pátého patra. Podle projektu Oprava stropu Mariánské věže byly zahájeny rekonstrukční práce na 4. etapě statiky v prvním až třetím patře Mariánské věže. Stavební práce probíhají za přísných bezpečnostních opatření. Přípravné práce byly také zahájeny na opravách omítek Císařského paláce, na vybraných úsecích hradebních zdí započala výroba omítek nových. Stavební náklady v roce 2004 činily 7,53 milionu korun, z toho účelová dotace z PZAD MK ČR byla ve výši 5,19 milionu korun. Projekce, zaměřování a inženýrské práce dosáhly výše 0,95 milionu korun.

Ostatní

V roce 2004 byly uzavřeny nájemní smlouvy k zajištění obchodních činností: ražba historických mincí, prodej drahých kamenů, občerstvení pro návštěvníky a obsluha veřejných WC. Tržba za nebytový nájem na základě uzavřených smluv o pronájmu nebytových prostor za rok 2004 činila 332 000,-

Kč. Tržba za nebytový nájem krátkodobý 576 000,- Kč. Tržba z fotografování a dokumentace 53 000,- Kč. Tržba za rezervační služby 2 294 505,- Kč. Tržba ze svatebních obřadů činila 278 000,- Kč.

*Ing. Jaromír Kubíř
vedoucí odboru správy SH Karlštejn*

Oddělení správy státního hradu Kokořín

Návštěvníkový provoz

V roce 2004 navštívilo hrad Kokořín 54 000 návštěvníků. V prostorách hradní pokladny mají návštěvníci možnost zakoupit brožury, pohledy, upomínkové předměty a dárky. V roce 2004 bylo utrženo za prodej obchodního zboží 212 578,- Kč.

Kulturní akce

Ve spolupráci se Sdružením obcí Kokořínska uspořádali žáci ZŠ z Vysoké divadelní představení pro rodiče a obyvatele Kokořínska. Akce byla konána 15. 5. 2004. Dne 1. června proběhl Den dětí, děti do 15 let měly vstupné zdarma. Na konci školního roku byli slavnostně vyřazeni studenti Zahradnické školy z Kaniny za účasti rodičů a přátel. V této souvislosti byl interiér hradu vyzdoben květinovým aranžmá. Květiny nadále zdobily hradní interiér po dny následující. Výlohy na výzdobu hradila škola. Dne 20. 7. 2004 pořádal Hucul Klub divadelní představení pro návštěvníky na nádvoří hradu O Kokořínských loupežnících.

Restaurování a expozice

Proběhla každoroční rekonzervace zbraní a ostatních exponátů z kovu v dílnách v Kutné Hoře, jejich uložení a následné zavěšení před návštěvníckou sezonou, restaurování závěsného obrazu Portrét Antonína hraběte Šporka a kresby – historického výjevu – Dobývání Kokořína husity.

Stavební činnost a údržba

Došlo k uzavření mandátní smlouvy s Ing. Otakarem Hrdličkou o výkonu inženýrské činnosti na hradě Kokořín. Dále bylo provedeno: oprava kamenného zdiva, zajištění cimbuří, dozdní poškozeného zdiva pod ochozem hradby, vyklizení sklepních prostor pod Malým palácem, instalace tabulky jednotného označení nemovité kulturní památky.

Ostatní

Na Kokoříně probíhají svatební obřady. Celkem bylo v roce 2004 uskutečněno 51 svatebních obřadů a do hradní pokladny vybráno 76 500,- Kč.

*Marie Smutná
vedoucí oddělení správy SH Kokořín*

Odbor správy státního zámku Konopiště

Návštěvníkový provoz

Zámek Konopiště navštívilo celkem 195 887 návštěvníků, z toho na okruzích s průvodcem 179 867, což je o 8161 návštěvníků více než v roce 2004.

Kulturní akce

Kromě tradičních akcí – slavnostní zahájení návštěvníkové sezony, Konopištské nokturno, zádušní mše za Františka Ferdinanda, Svatohubertský koncert a Benešovské roráty – se uskutečnilo 8 přednášek se zaměřením na 90. výročí sarajevského atentátu, Františka Ferdinanda d'Este a Konopiště.

Restaurování a expozice

Proběhlo restaurování plastik ze souboru sv. Jiří, částečně hrazené z Programu Ministerstva kultury ČR. Dále se konala sezonní výstava k 90. výročí atentátu na Františka Ferdinanda d'Este a jeho manželku Žofii Chotkovou.

Stavební činnost a údržba

Byla zavedena klimatizace depozitáře II a III, uskutečnilo se přeložení krytiny na západní věži a obnova krytiny na jihozápadní věž, vyčištění rybníčku pod hrází a v Růžové zahradě.

Parky a zahrady

Byly prováděny běžné údržbové práce v parku a sklenících, čištění jezírka v Růžové zahradě, nové výsadby, prořezávky a podobně.

Ostatní:

Významnou událostí roku 2004 bylo získání prestižní ceny Evropské unie 2003 za projekt Sběrka sv. Jiří následníka trůnu Františka Ferdinanda d'Este, jejímiž tvůrci jsou dr. Dagmar Martincová a dr. Jan Fridl. Větší návštěvnost s sebou přinesla nejen vyšší tržby, ale také problémy v oblasti zvýšení objemu mzdových prostředků pro průvodce. Ty bylo možné čerpat ze zvýšených tržeb.

Stále přetrvávají problémy s nižším množstvím finančních prostředků na důležité stavební práce. Městský úřad Benešov vydal dva havarijní výměry – hradební zdivo (2001) a krytina věží (2004). Pro příští období bude nutné zajistit finanční prostředky i na tyto akce.

*Ing. Marie Krejčová
vedoucí odboru správy SZ Konopiště*

Odbor správy státního zámku v Mníšku pod Brdy

Návštěvníkový provoz

Z důvodu nevyjasněných vztahů k přístupové komunikaci a probíhající celkové rekonstrukci byl SZ Mníšek pod Brdy v roce 2004, stejně jako v roce

předchozím, pro veřejnost uzavřen. Částečně došlo k otevření některých prostor v severním a východním křídle ve dnech 3. a 4. června 2004 a na dny EHD 11. září 2004. Speciálně proběhlo několik nočních prohlídek dne 11. prosince 2004, v průběhu roku několik svatebních obřadů a společenských akcí.

Kulturní akce

V roce 2004 navštívilo SZ Mníšek pod Brdy v rámci jednorázových kulturních akcí 2800 návštěvníků. Oproti minulému roku se rozšířily především možnosti prezentace interiéru (severní křídlo, kde zimní jídelna slouží pro pořádání občasných svatebních obřadů) a byla vybavena a zprovozněna nová zámecká galerie. Kromě těchto akcí doplnila kulturní program v roce 2004 celá řada drobnějších aktivit – cestopisných přednášek, koncertů vážné hudby, samostatných výstav v nové zámecké galerii pořádaných správou zámku, spolkem Rorejs nebo Městským kulturním střediskem.

Stavební činnost a údržba

Na jaře roku 2004 se započalo s obnovou fasády v nádvoří zámku. V předstihu byly provedeny potřebné průzkumy a souběžně s obnovou fasády došlo i k restaurování slunečních hodin na západním křídle. Po zimě 2003 se dokončilo restaurování kamenosochařských prvků v nádvoří, především pak došlo k osazení plastiky erbu z jižního křídla a k barevné korekci plastické supraporty u hlavního vstupu do interiéru zámku.

Současně s obnovou fasády v nádvoří byla barevně sladěna komínová tělesa a veškeré střešní vikýře. V celém rozsahu nádvorní fasády byly v závěru instalovány treláže. Jejich umístění vycházelo z původních otisků ve hmotě fasády a autentických fotografií z let 1910–1935. Na podzim byly treláže osázeny brečťanem a přísavníkem do instalovaných nadzemních truhlíků. Do drobných finálních úprav nádvoří pak patří především restaurování hlavních vstupních dveří a trojice dalších dveří (vstupu z exteriéru do interiéru zámku), dále pak instalace venkovních luceren a některých jiných osvětlovacích těles. Obnova fasády pokračovala v létě, a to jižní frontou zámku a jiho-východní hodinovou věží. V listopadu pak v důsledku zhoršení počasí byly práce na věži do jara roku 2005 zastaveny.

V průběhu roku 2004 byly taktéž dokončovány suterénní prostory zámku. Konkrétně první suterén, kde se jednalo především o instalaci nových rozvodů elektřiny, EZS a EPS, drobné zednické práce a finální výmalbu. Druhý suterén prošel zásadnější obnovou. Z podlahových částí byl odstraněn beton a celá konstrukce se vrátila k původní zachovalé cihelné podlaze. Taktéž interiérové omítky byly ponechány v původním rozsahu a strukturované formě.

Z rozvodů byly doplněny rozvody elektřiny, počítačové sítě, EZS a EPS. Do suterénu byly vestaveny veřejné záchodky s dřevěnou galerií.

Další stavební akce

Bylo dokončeno restaurování kašny a dalších kame-nosochařských částí na nádvoří zámku. Z větší části bylo dokončeno restaurování vstupního zámeckého portálu hlavní brány. Proběhly další úpravy porostů v parku a parkové části při vstupu do areálu zámku. Práce v parku jsou limitovány především potřebou zajistit firmám podílejícím se na obnově zámku zázemí a možnost příjezdu ke stavbě. V roce 2004 byly dokončeny veškeré projekční práce. Další práce souvisejí především s návrhy interiéru a jejich vybavení (pokladna, bistro). Zbývá vyprojektovat stavby, které přímo se stavbou zámku nespojují – například zahradní altány.

Ostatní

V roce 2004 byly vybaveny prostory správy zámku – dílna a denní místnost. Došlo k částečné instalaci prostor prvního patra severního křídla zámku – zimní jídelna a hostinské pokoje. V průběhu roku se stěhoval na zámek potřebný mobiliář pro expoziční trasu. Průběžně byly předměty restaurovány.

Dobříš

Provozovatelem expozice na Dobříšském zámku je majitel objektu – Ing. Jerome Colloredo-Mannsfeld. NPÚ ÚOP středních Čech v Praze spolupracuje se správou zámku v Dobříši v případě konání komerčních akcí, kde vykonává NPÚ funkci dozoru nad historickým mobiliářem, který je i nadále v jeho správě. Mezi nejčastěji pořádané komerční akce v prostorách expozice zámku Dobříš patří svatební obřady, filmování a galavečery.

NPÚ ÚOP středních Čech v Praze taktéž vykonává právo hospodaření k objektu čp. 603, který se nachází v zámeckém parku na Dobříši a je obsazen nájemníky.

*Ing. Petr Digrin
vedoucí odboru SZ v Mníšku pod Brdy*

Odbor správy státního zámku Křivoklát

Návštěvníkový provoz

Křivoklát byl v roce 2004 otevřen pro veřejnost od dubna do října denně (kromě pondělí), v březnu, listopadu a prosinci pouze o víkendech. Celková návštěvnost obou prohlídkových okruhů dosáhla 97 659 osob, což je nárůst oproti roku 2003. V prodeji obchodního zboží byl rok mírně nadprůměrný vzhledem k rozšíření sortimentu a služeb.

Kulturní akce

Tradiční kulturní akce Velikonoce, Advent, Léto na Křivoklátě, pořádané správou hradu, byly v roce 2004 rozšířeny o 1. ročník setkání starostů a obcí regionu pod názvem Křivoklátské panování. Zájem ze strany veřejnosti byl velký. K výčtu dalších akcí je třeba zmínit i 9. ročník řezbářského sympozia Křivořezání a šermířský říjnový víkend Křivoklání. Čtrnáctidenní divadelní blok v rámci Léta na Křivoklátě byl nul-tým ročníkem s cílem obnovit Křivoklátské divadel-ní léto. Dále na hradě proběhly výstavy výtvarných děl v prostorách věže Huderka, tradiční výstava historických kol ve starém purkrabství a u příležitosti Křivořezání i prezentace všech prací za minulé ročníky. Je dobré zmínit i odborný seminář společnosti STOP v roce 2004 zaměřený na zpevňování historických omítek.

Restaurování a expozice

Restaurování v roce 2004 probíhalo velmi intenziv-ně. Po třech letech bylo dokončeno celkové restaurování severního okna kaple. Havarijní stav jižních oken kaple si vyžádal další urychlené restaurování. Východní okno jižního průčelí bylo dokončeno a ihned byly zahájeny práce na sousedním okně včetně fiál (kytek) opěráku nad okny, které budou pokračovat v následujícím roce. Významné bylo rovněž restaurování dveří na horním nádvoří a dveří pavlánu před kaplí. Asi nejviditelnější je celkové restaurování hlavních vrat do hradu, které budou zpět osazeny v jarních měsících roku 2005. Součástí restaurování bude i obnova historického mechanismu „dálkového ovládání“. Drobné restaurátorské zásahy byly provedeny na vstupních portálech dveří do obřadní síně a do Strábrnice. V Královském sále se uskutečnila celková restaurátorská očista stěn a stropů. Proběhlo rovněž restaurování prvních dvou kachlových kamen z celkového počtu pěti dochovaných.

Stavební činnost a údržba

Hlavní stavební činností na Křivoklátu byla akce podporovaná MK ČR z PZAD – Statické zajištění a opravy objektů přiléhajících k jižnímu parkánu. Bylo provedeno statické zajištění vlastního hejtmanského domu a proveden archeologický průzkum kolem opěráku jižního průčelí. Dokončena byla elektronická protipožární signalizace a rozšířena EZS o prostory budoucích depozitářů včetně osazení první kamery CCTV. Vybudován a osazen byl výsuvný sloupek u příjezdové komunikace, řešící nedobrou situaci volného vjezdu do areálu hradu. Jedním z hlavních a nutných úkolů pro další stavební opravy této NKP bylo zahájení prací na architektonické studii využití objektu přiléhajících k jižnímu parkánu. Na základě této studie, která byla zadána na konci roku 2004, budou vznikat dílčí projekty. Bě-

hem roku byl dokončen projekt páteřní kanalizace (další etapa dokončení odkanalizování hradu) budov přiléhajících k jižnímu parkánu. Dále byla započata předprojektová příprava pro odkanalizování jižního parkánu a západní části dolního nádvoří.

Hamousův statek ve Zbečně

Návštěvnícký provoz

Objekt lidové architektury Hamousův statek ve Zbečně byl v roce 2004 otevřen od června do srpna denně mimo pondělí, v květnu o sobotách a nedělích. Celková návštěvnost dosáhla 5475 osob a znamenala zvýšení oproti předchozímu roku o téměř tisíc osob. Podstatnou část tvořili čeští návštěvníci a rodiny s dětmi.

Kulturní akce

Tradiční kulturní akce poloviny července v areálu statku je Šafářův dvoreček, v jehož rámci je předváděno mnoho zapomenutých řemesel a tradiční výrobky. Akci navštívilo za dva dny téměř 4000 lidí.

Stavební činnost a údržba

Rok 2004 znamenal pro objekt statku pouze údržbové práce. Došlo k montáži nových prvků EZS, výměnou za poruchové a zastaralé. Přípravovaly se podklady pro větší stavební akce následujícího roku. Zejména se bude jednat o dokončení výměn dřevěných částí hlavní budovy a o dlouho očekávanou výstavbu kachlových kamen. Rovněž bude řešen havarijný stav komínu.

Ostatní

V roce 2004 bylo rozhodnuto o postupu evidování movitého majetku (vesměs darovaného, či jinak získaného), který bude přijat do základní evidence a řádně dokumentován. Hlavní práce budou probíhat následující rok

*Luděk Frencl
vedoucí odboru správy SH Křivoklátska*

Oddělení správy státního hradu Krakovec

Návštěvnícký provoz

Prohlídka na hradě je možná jak volná, tak s průvodcem.

Kulturní akce

V letních měsících se konala různá kulturní představení, například: Krakování – předvádění i povídání o kovářském a podkovářském umu, Jaroslav Hutka – koncert, Pouť za Janem z Husy – pietní nejen vzpomínání na mistra Jana včetně bohoslužby, Vladimír Merta – písňový recitál, Oldřich Janota – kytarový recitál, Jáchym Topol – autorské čtení, Ludus Musicus – soubor dobové hudby, Krakovecké táčky – závody v radvancích okolo hradu.

Stavební činnost a údržba

Primárním dílem jsou pokračující práce na dokončení přístupového mostu, dokončení elektro přípojky včetně nového rozvaděče, částečné přezdění niky vlevo za vstupní bránou, vypracování projektové dokumentace nových toalet, provedení geodetického zaměření brány a kaple včetně arkýře a nosného sloupu.

*Jiří Sobek
vedoucí oddělení správy SH Krakovce*

Oddělení správy státního hradu Točnicka a Žebráku

Návštěvnícký provoz

Oba hrady navštívilo celkem 48 199 lidí, z toho 39 609 Točnick a 8 590 Žebrák. V porovnání s předchozími sezónami si zachovává Točnick přibližně stejnou návštěvnost, kdežto na Žebráku se návštěvnost poněkud snížila. Na obou hradech probíhají prohlídky dvěma způsoby – volná prohlídka s textem, nebo prohlídka s průvodcem (mimo hlavní sezonu na objednávku). Návštěvníci výrazně upřednostňují volné prohlídky, které nejsou časově limitované, popřípadě kombinaci obou způsobů.

Kulturní akce

Během sezóny probíhala řada každoročních akcí a některé akce nové. Každoroční akce: Mamuti na Točnicku – pravěké dny, dílny, obydlí, kuchyně, řemesla; Indiáni z Točnicku – americká návštěva z prérií, dílny, obydlí, kuchyně, hudba a tanec, Lakotští indiáni; Slunkatoč – slavnost letního slunovratu, koncerty od večera do rána; Trojská válka – bitva v hradním příkopu dvakrát denně a oživený hrad; Středověké hrátky – dobová slavnost, divadla, šerm, řemesla a stánky; Veselý víkend – dobové zábavy vážně i neváženě; Poutní hradní mše ke sv. Bartoloměji; Netopýří večírek – nejen povídání o hradních netopýřech i s jejich odchytom a netopýřím divadlem; Kepler na Točnicku – prezentace pražského gymnázia. Nepravidelné akce: Myslivecká slavnost – troubená mše, ukázky lovecké jízdy na koních, ukázky výcviku loveckých psů a sokolů, lovecká řemesla, halali; Krajkářské řemeslo – dvoutýdenní ukázky; Mistr kat – ukázky tortury a návštěvnícká mučírna; Šermířské ukázky – Gladius, Burdři, Raven; výstava obrazů malíře Landy.

Kulturních akcí se zúčastnilo 11 585 lidí.

Restaurování a expozice

Proběhly tyto restaurátorské práce na hradu Točnicku: nároží předělové hradební zdi, oblouk gotické brány mezi prvním a druhým nádvořím, oprava por-

tálu ve sklepení Královského paláce, oprava portálu v konírně. V této oblasti probíhají práce podle harmonogramu a v dobré spolupráci s dr. Martincovou a restaurátorem Janem Brabcem. Nadále probíhají práce na modelu podoby hradu Žebrák z václavského období (15. století). Na hradu Točnick došlo konečně po letech k instalování části kamenného depozitáře na policích v konírně po předchozí porovnávací inventuře.

Stavební činnost a údržba

Stav hradu Točnicku je rozporuplný. Pokud byly poskytnuty finanční prostředky na stavební práce dle harmonogramu oprav, došlo k zabezpečení a úroveň prací je vysoká. Bohužel však z nedostatku finančních prostředků došlo k odsunu některých prací – v těchto případech je stav až havarijní.

V případě hradu Žebráku a barokního pivovaru je situace obdobná. V loňském roce zde žádné stavební akce z důvodu nepřidělených financí neprobíhaly, ačkoli byly plánovány. V případě hradu Žebráku může dojít k definitivní ztrátě dokladového materiálu pro SHP. Během roku přesto došlo k realizaci některých údržbových a přípravných prací. Jde o tyto práce: nátěry šindelových střech, oprava havárie drenáže mezi druhým a třetím nádvořím, oprava a revize hromosvodů a chrlíčů, projektová a organizační příprava projektu středověkého jeřábu jako součást stavební akce Oprava krovu Královského paláce, provizorní střecha nad strážnicí, oprava průsaku v mezibráně, rekognoscace možností zabezpečení hradu Točnick pitnou vodou a nočním proudem, oprava klenby sklepení Královského paláce.

Okolí: Ve spolupráci s Klubem Děti Země Krajina a památky Křivoklátska byly likvidovány černé skládky na hradních pozemcích a probíhá společný dozor nad krajínou v okolí hradu a jejich ochranném pásmu. Bylo vedeno přestupkové řízení proti firmě DAK, s. r. o., Hořovice u ČIŽP z hlediska ochrany přírody a krajiny (pokácení vzrostlých stromů podél Stroupinského potoka pod hradem Žebrákem). Dále bylo zabezpečeno spásání třesňového sadu pod hradem s Pozemkovým spolkem Stašov a uskutečněn pokus o jeho převedení do majetku NPÚ.

Občanské sdružení Nudle, které na základě obstarávatelských smluv pečuje o dva hradní medvědy chované v hradním příkopu, provedlo rozsáhlou rekonstrukci a rozšíření výběhu (cca 400 000,- Kč) a převedlo je bezplatně na NPÚ. Byla povolena sbírka na hradu Točnick pro místní medvědy.

Kafírna v barokní budově pivovaru je plně v provozu a konají se zde drobné kulturní akce (rodinné loutkové divadlo, koncerty, besedy a projekce).

Ostatní

archivní činnost – místopisná, fotografická a filmová; dokumentační činnost – archeologická a depozitární; přípravná ediční činnost a inzertní činnost ve spolupráci s občanským sdružením Nudle; koncepční činnost – trvale udržitelný rozvoj památky a krajiny; mapování havárií na hradech; spolupráce s obcí Točnick.

JUDr. Petr Zemánek

vedoucí oddělení správy SH Točnicka a Žebráku

Odbor správy státního zámku v Mnichově Hradišti

Návštěvníkový provoz

V roce 2004 navštívilo SZ Mnichovo Hradiště 25 633 návštěvníků, návštěvnost se proti loňsku zvýšila. Zámek byl zpřístupněn v plném rozsahu od dubna do října.

Kulturní akce

Ve dnech 1. 4. – 31. 10. 2004 se konala výstava u pokladny zámku TIP NA VÝLET – fotografie plastik. Plastiky jsou umístěny v přírodě, v okolí nedalekého Kláštera Hradiště. V pokladně zámku byla možnost zakoupení mapky umístění a katalogu plastik. Autorem fotografií byl Vladimír Hanzl. Ve dnech 3. – 4. 7. a 7. – 8. 8. 2004 předvedl taneční soubor LUCRETIA barokní tance v zámeckém divadle během prohlídek 2. návštěvníckého okruhu.

Restaurování a expozice

V roce 2004 nebyly zadány žádné restaurátorské práce.

Stavební činnost a údržba

Žumpa k veřejnému WC u čp. 743 – oprava rozpadlého zdiva vybíracího otvoru žumpy; sklepení u čp. 148 – propadlá část klenby byla zakryta dvěma kusy stavebních panelů; chodby a WC na správě zámku čp. 148 – oprava omítek v rozsahu 10 m², výmalba v rozsahu 100 m²; oprava okapových svodů na sale terence a čp. 149, doplněny chybějící lapače nečistot a vyměněna část neprůchodných ležatých svodů; oprava zámecké zdi v havarijním stavu, rozdělená na dvě etapy (první – úsek za jízdnou, druhá – úsek u Orlí brány), první etapa byla dokončena (78 000,- Kč), druhá započala (120 000,- Kč) a přejde do roku 2005; projekční práce Jízdárna – statika (400 000,- Kč); projekční práce Klášter – celková obnova (350 000,- Kč).

Park a zahrada

Prováděna pouze údržba, byla odstraněna část stavební ohrady u Budovcova křídla. Úprava povrchu drobným šterkem byla provedena v kaštanové aleji a v části zpřístupněné stavební ohrady.

Ostatní

Pokračovalo pořizování základní evidence nezpracovaných sbírkových předmětů kartami MH v programu MOF. V tomto roce bylo zpracováno cca 1000 předmětů, chybí zpracovat cca 3000 předmětů. Číslo předmětů k zpracování je postupně opravováno – díky rozpisům jednotlivých předmětů a především historických fotografií z fondu zámku Zahrádky. Pokračovalo také pořizování digitálních fotografií již zpracovaného mobiliárního fondu v expozicích panem Zdeňkem Helfertem a bylo zpracováno cca 1000 předmětů. Připravuje se digitální fotografování celého sbírkového fondu a podklady pro další zpracovávání základní evidence. Dočasně uložený mobilář ze zámku Veltrusy v konírně čp. 149 byl předán mimořádnou inventurou správě zámku včetně kopií karet ZE. Od července 2004 do konce roku byla provedena řádná inventura mobiliáře (cca 25 000 položek), zakončená standardním protokolem, která se koná vždy po pěti letech. Probíhá řádná inventura zámecké knihovny (cca 21 000 položek).

Muzeu byla prodloužena smlouva o nájmu na rok 2004, ostatní nájmy pokračují.

*Radovan Chmel
vedoucí odboru správy SZ v Mnichově Hradišti*

Oddělení správy kláštera v Sázavě

Rok 2004 v Sázavském klášteře byl ve znamení významného jubilea – osmistého výročí svatořečení zakladatele kláštera sv. Prokopa.

Návštěvnícký provoz

V návštěvní sezoně od dubna do října 2004 klášter v Sázavě uvítal v prostorách expozice Staroslovenská Sázava 14 339 návštěvníků. Ve srovnání s rokem 2003 došlo navýšení počtu návštěvníků o 15 %, významnou část návštěvníků tvořili poutníci. Oživením standardní nabídky byly v období září a října drobné výstavy umístěné ve volně přístupném vestibulu kláštera: ručně tesané nástroje pro zvedání zvonu a fotografie Pohledy do přírody.

Kulturní akce

Od května do prosince se uskutečnilo v prostorách refektáře a rajskeho dvora pět koncertů klasické hudby, z nichž největší ohlas u posluchačů zaznamenalo těleso Ivy Vavříkové (studentky konzervatoře v Teplicích a žáci základní školy v Sázavě) a soubory Sociální akademie Tábor a Chorus Carolinus. Na vzdělávacím programu se podíleli dr. Jiří Grygar s přednáškou na téma Současné úspěchy České astronomie spojenou s nočním pozorováním oblohy (hlavní pořadatel: Sázavská meteorologická stanice)

a dr. Petr Sommer, který přiblížil osobnost sv. Prokopa a dějiny sázavského kláštera ve světle současných výsledků bádání (zajistil pan Milan Štedra). Vyvrcholením jubilejního roku sv. Prokopa byly 3. a 4. července národní poutě římskokatolické a československé husitské církve s bohatým duchovním i kulturním programem (kardinálem Vlkem byl posvěcen nový zvon sv. Václav, mše svaté, koncerty, besedy). V září byl na věž kostela slavnostně vyzvednut historickou ruční metodou (projektant Ing. Vít Mlázovský, realizace firma ARS TIGNARIA, s. r. o., Praha) zvon sv. Václav za živého zájmu celostátních i regionálních médií včetně České televize. Ta v roce 2004 natáčela v prostorách areálu také příspěvky do pořadu Toulavá kamera a Výprava za českými čerty.

Restaurování a expozice

Za podpory z prostředků PZAD proběhla další etapa konzervačních prací na torzu trojlodí kostela sv. Prokopa – třetí kamenný pilíř (firma GEMA ART GROUP, a. s., z Prahy).

Stavební činnost a údržba, péče o parky a zahrady

Z přidělených finančních prostředků byla zajišťována běžná údržba a lokální havárie: oprava středověké ohradní zdi na severní zahradě, čištění a oprava okapu a svodu v celém areálu, bezpečnostní a redukční řezy vzrostlých stromů na severní zahradě, standardní úprava travnatých ploch a likvidace náletu.

Ostatní

V roce 2004 probíhala jednání mezi Ministerstvem kultury ČR a soukromou majitelkou části areálu kláštera, paní Marií Hayesovou. Tato jednání nepřinesla změnu stávajícího majetkového uspořádání. Mezi NPÚ ÚOP středních Čech v Praze a soukromou majitelkou došlo k dohodě na dalším prodloužení nájmu prostor, které jí náleží, a to do 31. 10. 2005.

*PaeDr. Jaroslava Matoušová
vedoucí oddělení správy kláštera v Sázavě*

Odbor správy státního zámku ve Veltrusích

Návštěvnícký provoz

V trvajících provizorních podmínkách připravila správa objektu dvě sezonní výstavy, které shlédlo 3193 návštěvníků. Od června do září byly zpřístupněny historické skleníky v zahradnictví a od července do října se uskutečnila v prostorách Rudolfova sálu výstava připomínající 250. výročí vzorkového veletrhu, který uspořádal ve Veltrusích v roce 1754 hrabě Rudolf Chotek.

Kulturní akce

Tradičně úspěšný byl X. jubilejní ročník výstavy růží v červenci a cyklus čtyř adventních koncertů na sklonku roku.

Restaurování a expozice

Pokračovaly restaurátorské práce na ošetření mobiliáře poškozeného povodní a rovněž náročné restaurování textilních a papírových tapet. V návaznosti na opravu schodiště hlavní budovy byly zrestaurovány sochy psovodů a koněvodů a opravena nejproblematictější část ohradní zdi čestného nádvoří. Bylo dokončeno restaurování sochy sv. Jana Nepomuckého. Průběžně byla prováděna údržba drobných architektur a plastik na hlavní vstupní bráně. Její stav je havarijní, byla snesena kovová křídla a odvezena do specializované restaurátorské dílny a zároveň byly ošetřeny kamenné prvky.

Stavební činnost a údržba

Veškerá zásadní projekční a stavební činnost byla úzce vázána na postup tvorby koncepce a hledání finančních zdrojů, které by umožnily tyto nákladné akce zahájit, případně v nich pokračovat. Realizovány byly další projekční, statické, geodetické a zajišťovací práce na poškozených objektech (zajištění hospodářských objektů za severozápadním křídlem, provizorní zastřešení schodiště, přívod vody do sklepníku) a částech areálu. V hlavní budově probíhala nadále měření klimatu a příprava projektu její obnovy. Souběžně byla započata obnova reprezentativního schodiště. Z poškozených objektů v parku byla pozornost věnována zejména Laudonovu pavilonu, kde se podařilo dokončit zajištění základové spáry a připravit technické řešení pro doplnění chybějící části hráze. Důležitou akcí bylo provedení statických, stavebních a restaurátorských sond u objektu domu lesního, domu lékaře, hlavní brány, oranžerie a domu zahradníka. Výsledky sond budou využity při přípravě projekčních prací a významně přispějí k doplnění SHP.

Parky a zahrady

Z hlediska financování byla problematická jakákoliv činnost směřující k obnově poškozených částí a porostu parku. Proto se z větších akcí podařilo dokončit jen projekt obnovy vodního režimu a projekt rekvultivace nejpostiženější části parku mezi Pavilonem Marie Terezie a Egyptským pavilonem, pokračovaly zdravotní probírky porostu a štěpkování dřevního odpadu. Vlastními silami byla zajišťována údržba zeleně zejména v okolí hlavních komunikací, luk u zámku a na nejfrekventovanějších návštěvnických trasách.

*PhDr. Eva Hájková
vedoucí odboru správy SZ ve Veltrusích*

Odbor správy státního zámku ve Žlebech

Návštěvnický provoz

V roce 2004 navštívilo zámek Žleby 488 539 návštěvníků převážně z České republiky za celkové vstupné 2 316 270,50,- Kč. Během měsíců května a června byl zaznamenán výrazný pokles školních zájezdů oproti minulým letům a ztrátu se nepodařilo již během sezóny vyrovnat.

Kulturní akce

Od května do konce října vystavovali již tradičně členové Sdružení výtvarníků ČR své práce ve sklepení Velké věže. Výstava je součástí prohlídkové trasy II. okruhu, obrazy a keramiku si tak mohou prohlédnout téměř dvě třetiny návštěvníků zámku. V letních měsících oživilo navíc zámecké sklepení vystoupení brněnské skupiny Exulis, která bavila diváky krátkými scénkami ze „Zámecké šermířny“. Tato společnost historického šermu předvedla – v rámci nočních prohlídek – divácky velmi úspěšné představení Anglická romance. Z hudebních pořadů se uskutečnilo vystoupení pěveckého a tanečního souboru HFK Paduana Hispanica, který krátil čekání návštěvníků svými vystoupeními v předzámčí. Dětem byl určen půvabný muzikál Myši kožíšek, který si sami napsali, zazpívali a zahráli studenti havlíčkobrodské soukromé umělecké školy pod vedením paní Květy Kimové. Vystoupení studentů pardubické konzervatoře zahájilo 17. května Slavnosti lesního rohu konané v nedalekých Žehušicích. Povídkový večer Josefa Somra Minutové romány autora Petera Altenberga doprovázený komorním souborem SYRINX zakončil v říjnu sezonu. Z ostatních akcí byla úspěšná spolupráce s místní školou, jejímž výsledkem byl projekt Pavoučí cesta. Členky místního Sokola ve spolupráci se správou zámku uspořádaly Pohádkový les ke Dni dětí a v říjnu zde byly vyhlášeny výsledky vědomostní olympiády dětí z Ukrajiny spojené s prohlídkou zámku.

Restaurování a expozice

Již třetím rokem byla provedena preventivní ochrana nábytku před napadením škůdci – především moly – a bylo započato s nátěry vybraného mobiliáře proti červotočům. Při těchto akcích pomáhaly řemeslné dílny jak z Ďáblic, tak z Kutné Hory. Jako každoročně došlo také k ošetření zbrojního fondu, deskové obrazy byly vyňaty ze skleněné chodby a připraveny na restaurování. Pracovníci zámku ošetřili před sezonou veškeré dřevěné prvky, spolupracovali na přípravě otevření divadla (drobné opravy, čištění, úpravy podlah a další) a během sezony pomáhali zajišťovat návštěvnický provoz v divadle. K restau-

rování byl zadán čepce z garderoby divadla a byl připraven rozpočet a postup prací k restaurování kamenných prvků v předzámčí.

Stavební činnost a údržba

Z větší části byly dokončeny opravy přístupových chodeb, schodiště a šatny divadla, prostory byly – podle pokynu restaurátorů – vybaveny mobiliářem a v červenci provizorně otevřeny pro návštěvnickou veřejnost jako doplňkový prohlídkový okruh. V jarních měsících firma Obnova památek dokončila rekonstrukci vstupní bašty, ve které vznikl velmi zajímavý prostor k budoucímu, například komerčnímu využití. Práce na havarované ohradní zdi přístupové cesty k zámku byly dokončeny a započaly přípravné práce na odstranění havárie zdi parkánové. Před začátkem sezony bylo nutné opravit drobná poškození vzniklá provozem, v závěrečných měsících roku se oblast drobné údržby soustředila na budování depozitářů z bývalých bytů v budově č. II. Byla připravena dokumentace k rekonstrukci přechodového prostoru z hospodářského křídla do zámku, která je nezbytná pro zakomponování prohlídky divadla a přilehlých prostor do II. návštěvního okruhu.

Parky a zahrady

V parkových plochách byla po celý rok smluvně prováděna základní údržba (sekání, čištění od náletu, úklid). Jako každoročně byla zajištěna údržba rododendronových porostů podle doporučení dr. Hiekeho. Bohužel omezené finanční prostředky dovolily provádět tyto práce pouze na minimální úrovni (tvárování, hnojení, pletí, základní čištění, likvidace svačce). Kromě těchto prací byla provedena radikální úprava zeleně příchodových cest a říčního břehu i probírky tisových porostů ve stráních pod opravenou ohradní zdí. Pravidelně byla udržována výsadba v předzámčí a v nádvoří, pokračovala likvidace uschlých a napadených stromů včetně kácení podle schválené dlouhodobé koncepce reambalance parku.

Mgr. Věra Beňová
vedoucí odboru správy SZ ve Žlebech

Publikace vydané v roce 2004

Odborné časopisy

Památky středních Čech, časopis Národního památkového ústavu, územního odborného pracoviště středních Čech v Praze, roč. 18, č. 1, 2004. Národní památkový ústav, územní odborné pracoviště středních Čech v Praze, 64 s., 72 obr., německá resumé, náklad 500 ks, ISSN 0862-1586, registrace povolena po č. MK ČR E 6835. Doporučená cena 60,- Kč.

Památky středních Čech, časopis Národního památkového ústavu, územního odborného pracoviště středních Čech v Praze, roč. 18, č. 2, 2004. Národní památkový ústav, územní odborné pracoviště středních Čech v Praze, 60 s., 79 obr., německá resumé, náklad 500 ks, ISSN 0862-1586, registrace povolena po č. MK ČR E 6835. Doporučená cena 60,- Kč.

Ročenka 2003, příloha časopisu *Památky středních Čech*, roč. 18, č. 2, 2004. Národní památkový ústav – územní odborné pracoviště středních Čech v Praze, 120 s., 160 obr., náklad 500 ks.

Průzkumy památek I/2004, Národní památkový ústav, územní odborné pracoviště středních Čech v Praze, Sdružení profesionálních pracovníků památkové péče, Praha 2003, ročník XI, č. 1, 214 s., 245 obr., německé resumé, náklad 700 ks, ISSN 1212-1487, registrace povolena pod č. MK ČR E 6836. Doporučená cena 200,- Kč.

Průzkumy památek II/2004, Národní památkový ústav, územní odborné pracoviště středních Čech v Praze, Sdružení profesionálních pracovníků památkové péče, Praha 2004, ročník XI, č. 2, 256 s., 270 obr., německé resumé, náklad 700 ks, ISSN 1212-1487, registrace povolena pod č. MK ČR E 6836. Doporučená cena 200,- Kč.

Ostatní tiskoviny pro památkové objekty

P. Pešková – F. Mohler, Zámecké divadlo v Mnichově Hradišti, Praha, NPÚ ÚOP středních Čech v Praze 2004, ISBN 80-86516-14-8, 40 s., 58 obr., souběžná česká, německá a anglická verze.

Naděžda Kubů, Hrad Karlštejn, Praha – SPÚŠČ 2003, reprint 8 jazykových mutací.

Miroslav Brožovský, Hrad Kokořín, Praha – SPÚŠČ 2002, reprint české mutace.

Stavebně-historické a ostatní průzkumy

obec	okres	objekt	arch. č.	zpracoval	rok	text	dokumentace	foto	poznámky
Benátky nad Jizerou	Mladá Boleslav	čp. 99	528	J. Pešta, M. Krucký	1999	+	-	+	orientační SHP
Brandýs nad Labem	Praha-východ	čp. 1 – radnice	524	P. Mařík	2001	+	-	+	mikroskopické vyšetření
Březnice	Příbram	hřbitov sv. Rocha	525	P. Mařík	1996	+	-	+	mikroskopické vyšetření a spektrální analýza
Dobruška	Mladá Boleslav	hospodářský dvůr	532	J. Pešta, M. Ebel, M. Kyncl	2003-2004	+	+	+	SHP
Drahobudice	Kolín	kostel Nejsvětější Trojice	538	M. Mařík	2003	+	-	+	mikroskopické vyšetření a spektrální analýza - okna
Jílové	Praha-západ	čp. 16 – bývalá mincovna	535	J. Muk, J. Muková	1971	+	+	+	SHP
Kosmonosy	Mladá Boleslav	zámek čp. 1	530	J. Urban, P. Vlček, L. Chotěborská	1992	+	+	+	SHP
Křešice	Benešov	čp. 1 – býv. hosp. dvůr	518	J. Pešta	2003	+	+	+	SHP – I. etapa, západní a jižní křídlo
Kutná Hora	Kutná Hora	čp. 271 – Hradební-Orelská ul.	515	D. Libal, J. Muk	1979	+	+	-	SHP
Kutná Hora	Kutná Hora	čp. 30 – Barborská ulice	537	P. Mařík	2002	+	-	+	mikroskopické vyšetření a spektrální analýza – okna
Libodřice	Kolín	vila P. Bauera	531	P. Mařík	2004	+	-	+	mikroskopické vyšetření
Litvice	Praha-západ	tvrz	537	P. Mařík	2002	+	-	+	mikroskopické vyšetření a spektrální analýza – okna
Malěšov	Kutná Hora	hrad – sýpka a obytná věž	540	M. Rykl, M. Semerád	2003	+	+	+	hloubkový SHP
Malěšov	Kutná Hora	hrad – hradební zdi	541	M. Rykl, M. Semerád, P. Načeradská	2003	+	+	+	rozsířený SHP
Mělník	Mělník	čp. 6 – Náměstí Míru	516	J. Woletz, H. Hanzlíková, O. Novosadová	2003	+	+	+	SHP
Mělník	Mělník	čp. 24 – Svatováclavská ulice	533	J. Woletz, O. Novosadová, H. Hanzlíková	2003	+	+	+	SHP
Mladá Boleslav	Mladá Boleslav	čp. 46/III a 45/III	514	J. Pešta, P. Načeradská	2003	+	+	+	SHP
Mnichovo Hradiště	Mladá Boleslav	zámek	538	P. Mařík	2003	+	-	+	mikroskopické vyšetření a spektrální analýza – okna
Nabádín	Kladno	kostel sv. Barbory	536	P. Mařík	2001	+	-	+	mikroskopické vyšetření – okna
Popovice	Benešov	tvrz	537	P. Mařík	2003	+	-	+	mikroskopické vyšetření a spektrální analýza – okna
Pravonín	Benešov	zámek	536	P. Mařík	2001	+	-	+	mikroskopické vyšetření – okna
Rakovník	Rakovník	pozemky za domy čp. 176/I a 198/I	542	V. Razím	2002	+	+	+	zkrácený SHP
Sedlec	Kutná Hora	klášterní kostel Panny Marie	526	P. Mařík	2001	+	-	+	mikroskopické vyšetření a spektrální analýza

Skřípěl	Beroun	kostel sv. Šimona a Judy	537	P. Mařík	2002	+	-	+	mikroskopické vyšetření a spektrální analýza – okna
Skřiváň	Rakovník	kostel	538	P. Mařík	2003	+	-	+	mikroskopické vyšetření a spektrální analýza – okna
Stará Boleslav	Praha-východ	bývalá jezuitská rezidence	529	J. Pešta, M. Ebel	2004	+	+	+	SHP
Unhošť	Kladno	čp. 49	517	T. Tesárek	2003	+	+	+	stavebně historický a technický průzkum a rekonstrukce střechy
Veltrusy	Mělník	hlavní budova	543		2004	+	-	+	pasportitace objektu – ZHB – evidenční listy 1 NP, 2 NP, kniha kování, hl. budova, CD
Vepřek	Mělník	kostel Narození Panny Marie	534	J. Woletz, O. Novosadová, H. Hanzlíková, D. Hladíková	2003	+	+	+	SHP
Vidím	Mělník	zámek – domov důchodců	523	J. Woletz, O. Novosadová, H. Hanzlíková	2004	+	+	+	SHP
Zahrádka	Příbram	zámek	537	P. Mařík	2002	+	-	+	mikroskopické vyšetření a spektrální analýza – okna
Zahrádka	Příbram	zámek	539	P. Mařík	2004	+	-	+	mikroskopické vyšetření a spektrální analýza – okenice střešní věžičky
Zaječov	Beroun	klášterní kostel Zvěstování Panny Marie	527	P. Mařík	2001	+	-	+	mikroskopické vyšetření
	Kolín	střední Čechy – lidová architektura	519	J. Berková, P. Dostál, K. Sedlická	1998	+	+	+	inventarizační průzkum a soupis lidové architektury
	Beroun	střední Čechy – lidová architektura	520	J. Berková, P. Dostál, K. Sedlická	1999	+	+	+	inventarizační průzkum a soupis lidové architektury
	Praha-západ	střední Čechy – lidová architektura	521	J. Berková, P. Dostál, K. Sedlická	1997	+	+	+	inventarizační průzkum a soupis lidové architektury
	BN, BE, KO, Praha-východ., Praha-západ	střední Čechy – lidová architektura	522	J. Berková, P. Dostál, K. Sedlická	1996-2000	+	+	+	inventarizační průzkum a soupis lidové architektury – 17 CD

Nálezové zprávy operativních průzkumů

obec	okres	objekt	arch. č.	zpracoval	rok	text	dokumentace	foto	druh akce
Beroun	Beroun	čp. 97	280	J. Veselý	2001	+	+	+	dokumentace domu v průběhu bouracích prací
Beroun	Beroun	čp. 17 – Zámečnická ulice	281	J. Veselý	2002	+	+	+	dokumentace po sejmutí omítek
Bezdědice	Mladá Boleslav	čp. 17 – srub	285	J. Veselý	2004	+	+	+	záchranná památková fotografická dokumentace
Brandýs nad Labem	Praha-východ	čp. 177	269	J. Veselý	2003	+	+	+	dokumentace domu před přestavbou
Brandýs nad Labem	Praha-východ	zámek – přízemí sever. křídla	283	P. Kroupa	2004	+	+	-	dílčí stavební průzkum
Bratčice	Kutná Hora	kostel sv. Václava	258	K. Kibic	2003	+	+	+	průzkum a dokumentace fasád presbytáře a severní strany lodi
Bylany	Kutná Hora	čp. 17	259	K. Kibic	2003	+	+	+	nález hliněné konstrukce objektu
Hořín	Mělník	mlýn u zámku	296	V. Jesenský	2000	+	+	+	průzkum a dokumentace preventivní
Kolín	Kolín	čp. 28	262	J. Veselý	2003	+	+	+	záchranná dokumentace po započetí přestavby
Kutná Hora	Kutná Hora	čp. 392	260	V. Jesenský	2003	+	+	+	průzkum a dokumentace při obnově
Kutná Hora	Kutná Hora	čp. 139 – Husova ulice	264	V. Jesenský	2003	+	+	+	doplňková dílčí dokumentace
Kutná Hora	Kutná Hora	čp. 381 – roh Libušiny a Klapalovy ul.	265	V. Jesenský	2004	+	+	+	průzkum před obnovou
Kutná Hora	Kutná Hora	čp. 136	267	V. Jesenský	2003	+	+	+	průzkum a dokumentace při obnově–doplňk
Kutná Hora	Kutná Hora	čp. 137 – Husova ulice	271	V. Jesenský	2004	+	+	+	průzkum a dokumentace před obnovou
Kutná Hora	Kutná Hora	čp. 277 – Andělská ulice	274	V. Jesenský	2004	+	+	+	průzkum a dokumentace před obnovou
Kutná Hora	Kutná Hora	čp. 518 – Havlíčkovo nám.	293	V. Jesenský	2004	+	+	+	průzkum a dokumentace před obnovou
Kutná Hora	Kutná Hora	čp. 15 – Dačického nám.	294	V. Jesenský	2004	+	-	+	fotodokumentace při obnově
Liběchov	Mělník	zámek	284	R. Biegel	2004	+	-	+	fotodokumentace fasád přízemí před restitucí omítek
Lojovice	Praha-východ	hospodářský dvůr zámku	288	J. Veselý	2003	+	+	+	záchranná památková fotografická dokumentace
Mělník	Mělník	čp. 160 – bývalý Fenclov lis	266	V. Jesenský	2003	+	+	+	průzkum a dokumentace před obnovou – doplňk
Mělník	Mělník	čp. 9 – bývalá viniční usedlost „Bašovka“	290	V. Jesenský	2004	+	+	+	průzkum a dokumentace před zamýšlenou sanací

Mělník	Mělník	zámek – severní křídlo - půda	295	V. Jesenský	2004	+	+	+	průzkum a dokumentace před sanací
Měšice	Praha-východ	čp. 6 – obytný dům drobné usedlosti	277	J. Veselý	2004	+	+	+	památková dokumentace před demolicí
Mnichovice	Praha-východ	čp. 69 – vodní mlýn	286	J. Veselý	2004	+	+	+	dílčí záchranná památková dokumentace v průběhu opravy
Molitorov	Kouřim	zámek – severní hospodářské křídlo	270	V. Jesenský	2003	+	+	+	průzkum a dokumentace před asanací
Neuberg	Mladá Boleslav	zámek	292	R. Biegel	2003	+	+	+	dokumentace dochovaných prvků místností 2. a 3. patra, interiéry
Nížbor	Beroun	čp. 260, 259, 265	275	V. Jesenský	2004	+	+	+	průzkum a dokumentace při obnově
Nymburk	Nymburk	čp. 264 – „Katovna“	268	V. Jesenský	2003	+	+	+	průzkum a dokumentace před obnovou
Nymburk	Nymburk	čp. 163 – radnice - Náměstí Přemyslovců	276	V. Jesenský	2003	+	+	+	dílčí průzkum a dokumentace při obnově
Rakovník	Rakovník	čp. 90/I – Vysoká ulice	278	J. Beránek	2000	+	+	+	průzkum objektu a zpracování elaborátu
Rakovník	Rakovník	čp. 150/I – Vysoká ulice	279	J. Beránek	2000	+	+	+	průzkum a dokumentace před odstraněním stavby
Roztěž	Kutná Hora	zámek	261	V. Jesenský	2003	+	+	+	průzkum a dokumentace při obnově
Skřiván	Rakovník	kostel sv. Štěpána	282	J. Veselý	2002	+	+	+	nespecifikovaná povšečná dokumentace
Slaný	Kladno	čp. 390 – Hemerkův statek	263	V. Jesenský	2003	+	+	+	průzkum a dokumentace při obnově – doplněk
Svináře	Beroun	čp. 1 – zámek s hospodářským dvorem	1	J. Beránek	2002	+	+	+	památková dokumentace
Točnick	Beroun	čp. 15/I – Vysoká ulice	289	J. Veselý	2004	+	+	+	celková záchranná památková dokumentace
Týnec nad Labem	Kolín	čp. 74 – lékárna	291	J. Veselý	2004	+	+	+	zaměření krovu a návrh opravy stropu krovu střechy
Výšehořovice	Praha-východ	tvrz	287	J. Veselý	2004	+	+	+	dílčí památková dokumentace před statickým zabezpečením
Zápy	Praha-východ	čp. 167	272	J. Veselý	2004	+	+	+	dokumentace krovu před demolicí
Zdibý	Brandýs nad Labem	sýpka	273	V. Jesenský	2003	+	+	+	preventivní průzkum a dokumentace – fasády

Nálezové zprávy archeologických výzkumů

obec	okres	objekt	arch. č.	zpracoval	rok	text	dokumentace	foto	druh akce
Kouřim	Kolín	čp. 18/1 – zahrada bývalého probošství	1	F. Laval, Z. Neustupný	2004	+	+	+	archeologický výzkum v roce 2002
Kouřim	Kolín	čp. 58 – jihozápadní nároží městského opevnění	2	F. Laval, Z. Neustupný	2004	+	+	+	archeologický výzkum v roce 2002
Kouřim	Kolín	čp. 360 – hradby	3	F. Laval, Z. Neustupný	2004	+	+	+	nálezová zpráva o archeologickém výzkumu v roce 2002

Restaurátorské zprávy

obec	okres	objekt	arch. č.	předmět restaurování	restaurátor	rok	obsah dokumentace
Benátky nad Jizerou	Mladá Boleslav	kostel sv. Maří Magdaleny	2859	omítky pod římsou na východní straně kostela	J. Brodský		rest. zpráva, 3 ks foto
Benátky nad Jizerou	Mladá Boleslav	kostel Narození Panny Marie	2896	rám obrazu bočního oltáře sv. Jana Nepomuckého	D. Jenčíková	2002	rest. zpráva, 24 ks foto, závaz. stanovisko, návrh na rest.
Břežnice	Příbram	zámecká kaple	2907	varhany	M. Poláček	2002	rest. zpráva, 136 ks foto, závaz. stanovisko, posudek na rest.
Břežnice	Příbram	zámek – jídelna	2908	7 dílů ze 14 dílného souboru kolorovaných kreseb a textů	K. Opatová	2002	rest. zpráva, 56 ks foto
Břežnice	Příbram	zámek – jídelna	2909	7 dílů ze 14 dílného souboru kolorovaných kreseb a textů	J. Tomšů	2002	rest. zpráva, 60 ks foto, laboratorní zpráva
Dobříš	Příbram	zámek	2905	renesanční křeslo	A. Grendysová Frantová	1998	rest. zpráva, 15 ks foto
Dražice nad Jizerou	Mladá Boleslav	kostel sv. Martina	2900	kamenné šišky a kufsteinové vázy	M. Pokorný	2003	rest. zpráva, 7 ks foto, návrh na rest., grafická dokumentace
Hořovice	Beroun	zámek	2872	Leopold II.	J. Culek	2002	rest. zpráva
Hořovice	Beroun	zámek	2873	Franz der Este	J. Culek	2002	rest. zpráva
Hořovice	Beroun	zámek	2874	Josef II.	J. Culek	2002	rest. zpráva
Hořovice	Beroun	zámek	2875	Maria Theresia	J. Culek	2002	rest. zpráva
Hořovice	Beroun	zámek	2876	Jan Nepomuk Vrbna	J. Culek, Š. Skalický	2002	rest. zpráva
Hořovice	Beroun	zámek	2881	Herkulova kaskáda u zámku Wilhemshöhe Kassel	J. Culek, Š. Skalický	2002	rest. zpráva, 14 ks foto
Hostivice	Praha -západ	čp. 19 – výklenková kaplička	2892	výklenková kaplička	J. Turský	1999	rest. zpráva, 71 ks foto, 1 plán
Choteč	Praha - západ	kostel sv. Kateřiny	2865	závěsný obraz Nejsvětější Trojice	E. Skarolková	2002	rest. zpráva, 20 ks foto, zápis o předání rest. díla
Karlštejn	Beroun	hrad	2883	Karlštejn	J. Culek	2002	rest. zpráva

Karlštejn	Beroun	kaple sv. Kříže	2888	Mistr Theodorik – sv. Rytíř	V. Frömlová	1994	rest. zpráva, 27 ks foto + přílohy č. 1–10
Karlštejn	Beroun	hrad	2889	5 kusů stavebních skicářů J. Mockera a J. Střelby	J. Tomšů	1998	rest. zpráva, 26 ks foto
Karlštejn	Beroun	schodiště ke kapli sv. Kříže	2890	7 ks velkoplošných pauz. papírů s načrty fresek	A. Waulinová	1999	rest. zpráva, 20 ks foto
Karlštejn	Beroun	schodiště ke kapli sv. Kříže	2891	12 ks velkoplošných pauz. papírů s načrty fresek	A. Waulinová	1999	rest. zpráva, 13 ks foto
Klášter Hradiště nad Jizerou	Mladá Boleslav	kostnice	2863	kamenné ostění vstupního portálu, pilíř klenby	V. Adamec, M. Pokorný	2002	rest. zpráva, 21 ks foto, návrh na rest., závaz. stanovisko
Kolín	Kolín	kostel sv. Bartoloměje	2893	obraz sv. Vojtěcha a rám	M. Slavík, I. Kašparová	2002	rest. zpráva, 7 + 23 ks foto, návrh na rest., závaz. stanovisko
Kolín	Kolín	synagoga	2899	štuková a malířská výzdoba interiéru synagogy	V. Špale a kolektiv restaurátorů	2000	rest. zpráva, 183 ks foto
Konopiště	Benešov	zámek	2880	krajina s pastýřskou scénou	J. Culek, Š. Skalický	2002	rest. zpráva, 23 ks foto
Konopiště	Benešov	zámek	2882	com. Giulia Chotek	J. Culek	2002	rest. zpráva
Konopiště	Benešov	zámek	2910	betlém	R. Klouza	1998	rest. zpráva, 18 ks foto
Konopiště	Benešov	zámek	2911	Světice – polychromovaná dřevorezba	R. Klouza	1998	rest. zpráva, 21 ks foto
Konopiště	Benešov	zámek	2912	závěsný obraz s rámem s námětem sv. Jiří	R. Klouza	1998	rest. zpráva, 18 ks foto
Konopiště	Benešov	zámek	2913	polychrom. dřevěná plastika sv. Jiří s drakem	Z. Kašková	1998	rest. zpráva, 19 ks foto
Konopiště	Benešov	zámek	2914	polychrom. dřevěná plastika sv. Jiří s drakem	H. Joža, M. Velíšek	1999	rest. zpráva, 18 ks foto
Konopiště	Benešov	zámek	2915	polychrom. dřevěná plastika sv. Jiří s drakem	H. Joža, M. Velíšek	1999	rest. zpráva, 65 ks foto, laboratorní průzkum, 18 ks foto
Konopiště	Benešov	zámek	2916	polychrom. dřevěná plastika sv. Jiří s drakem	H. Joža, M. Velíšek	1998	rest. zpráva, 38 ks foto, mikronábrus č. 1–4
Konopiště	Benešov	zámek	2917	4 skulptury sv. Jiří s drakem	R. Klouza, R. Uppaluri	2003	rest. zpráva, 53 ks foto
Kosmonosy	Mladá Boleslav	areál zámku	2897	vstupní kovaná brána a postranní branky	J. Tvrzký, P. Podzemský	2002	rest. zpráva, 36 ks foto, návrh na rest., zápis o předání r.d.
Kostelec nad Černými lesy	Kolín	zámek	2901	balustráda na terase	B. Pánek	2004	rest. zpráva, 6 ks foto
Kutná Hora	Kutná Hora	ÚD Voršílky	2905	renesanční křeslo	A. Grendysová, Frantová	1998	rest. zpráva, 15 ks foto
Kutná Hora-Sedlec	Kutná Hora	kostel Panny Marie	2894	kamenné zdivo kostela	V. Adamec	2003	rest. zpráva, 24 ks foto

Mecly	Nymburk	čp. 20 – fara	2860	malované omítky	J. Chejn	2000	rest. zpráva, 8 ks foto
Mělník	Mělník	zámek	2906	3 grafické listy	J. Tomšů	2001	rest. zpráva, 3 ks foto
Mělník-Pšovka	Mělník	kostel sv. Vavřince	2887	místnost č. 2 a 3, prostor hlavní lode a předsně	M. Bursová, J. Rafl	2004	rest. průzkum, orient. rest. průzkum, 34 ks foto, 4 plány
Mohelnice nad Jizerou	Mladá Boleslav	kostel Nanebevzetí Panny Marie	2861	kamenné krycí desky štítu, kříž, spárování štítu	P. Verich	2000	rest. zpráva, 14 ks foto, závaz. stanovisko
Neuberk	Mladá Boleslav	zámek – I. patro	2898	nástrop. fresky Bakchus s menádou a Dívka s putti	E. Skarolková, A. Krahulíková	2003	rest. zpráva, 13 + 14 ks foto
Nové Strašecí	Rakovník	kostel Narození Panny Marie	2895	cínová křtitelnice se snímátným víkem	F. Jánský	2002	rest. zpráva, 13 ks foto, závaz. stanovisko
Roztoky u Prahy	Praha-západ	vodní tvrz	2868	omítky v interiéru přízemních místností tvrže	Z. Dobošová	2003	rest. zpráva, 46 ks foto
Řepín	Mělník	kostel Nanebevzetí Panny Marie	2862	vitráže na průčelí kostela	D. Voláková	2000	rest. zpráva, 2 listy foto – copy
Sázava	Kutná Hora	klášter	2869	klášter – stav před restaurováním	P. Justa, J. Novotný, Bradna	1998	fotodokumentace – listy č.1–28
Sázava	Kutná Hora	kostel sv. Prokopa	2870	1. klenební pole a sloup	P. Justa, J. Novotný	2002	rest. zpráva, 25 ks foto
Sázava	Kutná Hora	kostel sv. Prokopa	2871	2. klenební pole a sloup	P. Justa	2003	rest. zpráva, 28 ks foto
Sv. Jan pod Skalou	Beroun	kostel Narození sv. Jana Křtitele	2866	obraz sv. Jana Křtitele z hlavního oltáře	M. Slavík	2002	rest. zpráva, 8 ks foto, návrh na rest., závaz. stanovisko
Sýčina	Mladá Boleslav	kostel sv. Václava – oratoř	2864	malovaný dřevěný kazetový strop s figurální výzdobou	H. Slavičková, M. Slavík	2002	rest. zpráva, 25 ks foto, návrh na rest., závaz. stanovisko
Sýčina	Mladá Boleslav	kostel sv. Václava	2902	severní věž – kamenné prvky a omítky fasád	M. Pokorný	2003	rest. zpráva, 47 ks foto, závazné stanovisko, graf. dokument.
Týnec nad Labem	Kolín	lékárna „U zlatého lva“	2867	mobiliář officíny – tára a respositorium	P. Lavický	2001	rest. zpráva, 104 ks foto, návrh na rest., závaz. stanovisko
Veltrusy	Mělník	zámek	2877	soubor krajinek	J. Culek	2002	rest. zpráva
Veltrusy	Mělník	zámek	2878	„italská architektura“	J. Culek	2002	rest. zpráva
Veltrusy	Mělník	zámek	2879	„italská architektura“	J. Culek	2002	rest. zpráva
Veltrusy	Mělník	zámek	2884	omítkové a náterové vrstvy	A. Novák, R. Najdenová	2003	průzkumová zpráva, 77 ks foto
Veltrusy	Mělník	zámek – SZ boční křídlo	2885	omítkové a náterové vrstvy	A. Novák, R. Najdenová	2003	průzkumová zpráva, mikrofoto + makrofoto, plány č.1–6
Veltrusy	Mělník	objekty jižní brány a oranžerie	2886	omítkové vrstvy	A. Novák, R. Najdenová	2003	průzkumová zpráva, 38 ks foto, 2 výkresy
Veltrusy	Mělník	zámek	2906	13 grafických listů	J. Tomšů	2001	rest. zpráva, 16 ks foto
Vráž	Beroun	kostel sv. Bartoloměje	2904	2 obrazy – sv. Josef, sv. Bartoloměj	M. Slavík		rest. zpráva, 7 ks foto
Vrbo	Mělník	kostel Povýšení sv. Kříže	2903	románský vstupní portál	J. Rafl	2004	rest. zpráva, 12 ks foto

Projekty, studie, zaměření

obec	okres	objekt	arch. č.	zpracoval	rok	specifikace	poznámka
Dobrovíz	Praha-západ	čp. 14 a ohradní zed'	3286	K. Sochor	2000	projekt stavby (1 : 50, 1 : 25)	včetně brány a branky a konírný
Dobrovíz	Praha-západ	obec	3287	J. Polák	2000	projekt stavby (1 : 5000, 1 : 2880)	plynifikace obce
Mužský	Mladá Boleslav	čp. 18	3288	M. Hulec	1998	projekt (1 : 100, 1 : 50, 1 : 25)	stavební úpravy chalupy
Střezivojice	Mělník	čp. 4 – hospodářská usedlost	3289	Doubner, L. Culka	1999	projekt pro stavební povolení (1 : 2880, 1 : 200, 1 : 50)	přestavba půdy stodoly na studio
Mužský	Mladá Boleslav	čp. 11	3290	T. Rakovský	1999	projekt pro stavební povolení (1 : 2880, 1 : 200, 1 : 50)	propanové hospodářství rodinného domu
Mnichovo Hradiště	Mladá Boleslav	čp. 7 – hospodářský objekt	3291	R. Mihalík	2000	stavebně-technický průzkum (1 : 50)	ve dvoře domu – v ulici Víta Nejedlého
Bláhova Lhota Příbram		čp. 5 – bývalý vodní mlýn	3292	M. Hulec	2000	projekt pro stavební povolení (1 : 50)	vestavba podkrovní místnosti v objektu
Hředle	Beroun	čp. 28 – zemědělská usedlost	3293	J. Čepelák	2000	zaměření stávajícího stavu (1 : 50)	rekonstrukce roubené sýpky a ovčína
Středokluky	Praha-západ	čp. 39 – Kalingerův mlýn	3294	P. Hlaváček, H. Scho, L. Kovář	2001	projekt (1 : 100, 1 : 50, 1 : 20)	rekonstrukce bývalého mlýna
Truskavna	Mělník	čp. 3	3295	P. Zajíčková	2002	architektonická studie (1 : 250, 1 : 100)	opravy a úpravy objektu
Kosmonosy	Mladá Boleslav	čp. 151 – Boleslavská ul.	3296	M. Boháčová, J. Videcký	1996	projekt stavby (1 : 500, 1 : 50)	demolice domu
Kosmonosy	Mladá Boleslav	zámek	3297	T. Šantavý, B. Svátková, P. Haščyn	1996	studie (1 : 1000, 1 : 100)	stavební oprava zámku
Kosmonosy	Mladá Boleslav	penzion	3298	T. Šantavý, B. Svátková, P. Haščyn	2001	studie (1 : 200, 1 : 100)	penzion pro seniory
Kosmonosy	Mladá Boleslav	penzion – čp. 16 a 228	3299	T. Šantavý, B. Svátková	2002	projekt pro územní řízení (1 : 200)	dostavba a rekonstrukce
Kosmonosy	Mladá Boleslav	čp. 15 – psychiatrická léčebna	3300	T. Šantavý, T. Šedina	2003	dokumentace pro územní řízení (1 : 500, 1 : 100)	novostavba centrální kuchyně, úprava výjezdních míst
Kosmonosy	Mladá Boleslav	kostel Nalezení sv. Kříže	3301	J. Vinař, M. Halaburt, P. Štátný	2003	návrh opravy sakristie (1 : 100)	průzkum vlhkosti zdiva
Saky u Třebíchovic	Kladno	čp. 2 – areál statku	3302	M. Stránský	1999	rekonstrukce a přestavba areálu statku (1 : 200)	pasportizace, stavebně-technický průzkum a mykologický průzkum
Saky u Třebíchovic	Kladno	čp. 2 – areál statku	3303	M. Stránský	1999	projekt. dokument. pro stav. povolení (1 : 500, 1 : 100)	rekonstrukce a přestavba areálu statku
Saky u Třebíchovic	Kladno	čp. 2 – areál statku	3304	M. Růžicka	2001	změna projektu stavby před dokončením (1 : 500, 1 : 100)	stavební úpravy a dostavba – objekt D
Saky u Třebíchovic	Kladno	čp. 2 – areál statku	3305	D. Zeman, J. Zeman	1999	geotechnický průzkum pro přestavbu (1 : 500)	
Saky u Třebíchovic	Kladno	čp. 2 – areál statku	3306	M. Balík, J. Kůželová	1999	průzkum a návrh odvlhčení (1 : 100)	zdivo přízemí objektu B1

Rtíšovice	Příbram	zámek	3307	T. Soukup, P. Nováková	2001	zaměření (1 : 200, 1 : 120, 1 : 100, 1 : 50)	
Mladá Boleslav	Mladá Boleslav	čp. 107 – Staroměstské nám.	3308	Dzuroška, Rejda, Vlček	1988	zaměření stávajícího stavu (1 : 50)	
Mladá Boleslav	Mladá Boleslav	hrad – jižní a severní věž	3309	L. Udatný	1993	projekt (1 : 1000, 1 : 100)	oprava vnějšího pláště věží – etapa 2/B
Mladá Boleslav	Mladá Boleslav	hrad	3310	T. Šantavý, A. Dobert	1995	projekt (1 : 50)	úprava vnějšího pláště středního křídla
Mladá Boleslav	Mladá Boleslav	hrad	3311	T. Šantavý, E. Veverková	1995	projekt (1 : 20, 1 : 10, 1 : 5, 1 : 1)	rekonstrukce středního křídla pro potřeby OA
Mladá Boleslav	Mladá Boleslav	hrad	3312	T. Šantavý, A. Dobert	1995	projekt (1 : 500, 1 : 200, 1 : 100, 1 : 50)	úprava středního křídla hradu pro potřeby OA
Mladá Boleslav	Mladá Boleslav	čp. 85 – Michalovické nám.	3313	V. Říha	1996	projektová dokumentace (1 : 1000, 1 : 500, 1 : 50)	pasport domu
Mladá Boleslav	Mladá Boleslav	čp. 85 – Michalovické nám.	3314	M. Jonáš	1999	dokumentace pro odstranění stavby (1 : 100, 1 : 50)	
Mladá Boleslav	Mladá Boleslav	čp. 85 – Michalovické nám.	3315	J. Vinař, H. Sumcová, M. Volejník	2000	projekt (1 : 1000, 1 : 100, 1 : 50)	statické zajištění objektu – I. etapa
Mladá Boleslav	Mladá Boleslav	čp. 58 – arciděkanství úřad	3316	P. Brodský, J. Kopová, Rineš	2000	prováděcí projekt (1 : 500, 1 : 50, 1 : 25)	J.
Mladá Boleslav	Mladá Boleslav	čp. 85 – Komenského nám.	3317	J. Štěrba, A. Burdová	2001	projekt ke stavebnímu povolení (1 : 1000, 1 : 200, 1 : 100, 1 : 50)	stavební úpravy domu
Mladá Boleslav	Mladá Boleslav	kostel sv. Jana Nepomuckého	3318	M. Balada, P. Odnoha, M. Rypáček	2000	projekt (1 : 200, 1 : 50)	sociální zařízení
Mladá Boleslav	Mladá Boleslav	areál kostela sv. Havla	3319	V. Kučera, M. Vošvrda, E. Šýkorová	2002	projekt (1 : 1000, 1 : 500, 1 : 250, 1 : 50, 1 : 25)	
Mladá Boleslav	Mladá Boleslav	čp. 96 – Pražská ulice	3320	P. Praženka, Z. Zumr, E. Klovská	2002	projekt (1 : 250, 1 : 100, 1 : 50)	demolice domu
Mladá Boleslav	Mladá Boleslav	čp. 77 – Na Karmeli	3321	J. Šejvl, L. Bukovský (1 : 1000, 1 : 100 1 : 50, 1 : 20)	2002	projekt pro stavební povolení	rekonstrukce krovu střechy objektu
Mladá Boleslav	Mladá Boleslav	čp. 73 – Nádražní ulice	3322	O. Chmelař, S. Hansl	2002	zjednodušený projekt (1 : 200, 1 : 50)	rekonstrukce a vestavba podkrovní
Veltrusy	Mělník	špejchar	3323	J. Vinař	2001	uložení vazných trámů (1 : 10)	
Veltrusy	Mělník	hodinová věž	3324	J. Vinař	1992	projekt (1 : 50)	stavební oprava
Průhonice	Praha-východ	hospodářská budova	3325	A. Müller	2000	dokumentace pro stavební povolení (1 : 500, 1 : 200, 1 : 50)	výstavba hospodářského objektu s jednou bytovou jednotkou
Jirny	Praha-východ	čp. 125, 112, 123, 105/3	3326	firma Janda a spol.	2003	zaměření stávajícího stavu (1 : 100)	hospodářský dvůr
Karlštejn	Beroun	kaple sv. Kříže	3327	V. Neumann	1997	vyhodnocení denního a umělého osvětlení	studie umělého osvětlení ve variantách
Čáslav	Kutná Hora	čp. 132	3328	J. Minařík	1919	plán na zhotovení představených výkladů krámových (1 : 50)	dům pana O. Tichého – koželuha a majitele domu

Čáslav	Kutná Hora	čp. 110 – Havlíčkova ulice	3329	L. Ruvánek	1916	návrh nosných betonových kleneb (1 : 100)	dům pana O. Tichého – koželuha a majitele domu
Křivoklát	Rakovník	hrad	3330	F. Kašička, M. Procházková, H. Chvojíková	1983	studie	rekonstrukce
Mníšek pod Brdy	Praha-západ	zámek	3331	M. Baše	1995	studie (1 : 500)	úvaha o budoucím využití prostor předzámčí
Mníšek pod Brdy	Praha-západ	zámek	3332	O. Kantová	2001	návrh využití – studie (1 : 500, 1 : 400, 1 : 200, 1 : 100)	obnova zámku
Mníšek pod Brdy	Praha-západ	zámek	3333	O. Kantová	2002	projekt ke stavebnímu povolení	obnova jižního a východního křídla (1 : 200, 1 : 100, 1 : 50)
Mníšek pod Brdy	Praha-západ	zámek	3334	O. Kantová	2001	projekt ke stavebnímu povolení (1 : 100, 1 : 50)	obnova severního a západního křídla
Mníšek pod Brdy	Praha-západ	zámek	3335	O. Kantová	2003 (1 : 200, 1 : 100, 1 : 50, 1 : 25)	projekt ke stavebnímu povolení	oprava venkovních objektů a úprava exteriérů III. etapa
Výšehořovice	Praha-východ	tvrz – jižní obvodová hradba	3336	M. Fuchs	2004	projekt	statické zajištění průjezdu
Veltrusy	Mělník	park	3337	M. Stránský, V. Mlázovský, I. Urbánková	2004	projekt sond (1 : 200, 1 : 100)	hlavní brána, dům lesníka, lékaře, zahradníka, oranžerie
Veltrusy	Mělník	zámek	3338	V. Mlázovský, M. Stiburková, Z. Rieger	2004	návrh stavby (1 : 600, 1 : 100, 1 : 50)	oprava hlavní budovy, severní schodiště
Křivoklát	Rakovník	garáže a dílny K. Mikeš	3339	J. Havlíček, J. Borovička, (1 : 100, 1 : 50)	2004	projekt pro stavební povolení	dvůr bývalých sklepů pivovaru
Krakovec	Rakovník	hrad – kaple	3341	J. Chmelíř	2000	zaměření skutečného stavu (1 : 50)	zaměření výšek rubu kleneb kaple
Krakovec	Rakovník	hrad	3342	J. Zastoupil a Král	2001	přehled geodetické činnosti za rok 2001 (1 : 100, 1 : 50)	klenby, most, schodiště
Okoř	Praha-západ	čp. 7	3343			zaměření – stávající stav (1 : 50)	
Okoř	Praha-západ	hrad	3344	V. Mlázovský, J. Stiburková	1998	prováděcí projekt (1 : 1000, 1 : 100)	jižní stěna horního hradu – statické zajištění okolí pilířů
Okoř	Praha-západ	čp. 19	3345	V. Stodola, P. Svoboda	1997	zaměření současného stavu (1 : 50)	
Hradištko	Praha-západ	ohradní zeď	3346	H. Mašková, F. Kolman, Boháč	1998	jednostupňový projekt (1 : 2880, 1 : 200)	ohradní zeď u mateřské školky a zámku – opravy
Mníšek pod Brdy	Praha-západ	areál Skalka – klášter	3347	Blažek	1992	studie (1 : 1000, 1 : 500, 1 : 100, 1 : 50)	stavba č. 3 + dodatek studie
Mníšek pod Brdy	Praha-západ	areál Skalka – klášter	3348	J. Hyzler, J. Vrána, Vyhnáková, J. Woletz	1997	projekt (1 : 100, 1 : 50, 1 : 20, 1 : 10, 1 : 5)	stavba č. 3, č. 2 – obnova střešního pláště
Mníšek pod Brdy	Praha-západ	areál Skalka – klášter	3349	J. Hyzler, Vyhnáková, J. Woletz	1998	projekt pro stavební řešení (1 : 500, 1 : 100, 1 : 50)	stavba č. 3 – rekonstrukce

Mníšek pod Brdy	Praha-západ	areál Skalka – klášter	3350	J. Hyzler, J. Vrána, Hanzlíková	2000	projekt pro realizaci (1 : 50, 1 : 20, 1 : 10, 1 : 2, 1 : 1)	stavba č. 3 – změna, č. 2 – obnova pláště
Mníšek pod Brdy	Praha-západ	areál Skalka	3351	J. Hyzler, J. Vrána, J. Woletz	1995	projekt – dodatek č. 1 (1 : 50, 1 : 20, 1 : 10, 1 : 2, 1 : 1)	stavba č. 4 – rekoléční dům
Mníšek pod Brdy	Praha-západ	areál Skalka – klášter	3352	J. Woletz, J. Hyzler, J. Vrána, Hanzlíková	2000	projekt pro realizaci (1 : 50, 1 : 10, 1 : 1)	stavba č. 3
Mníšek pod Brdy	Praha-západ	zámek	3353	J. Vinař, J. Přichystalová	1999	předběžný stavebně-statický posudek	
Kosoř	Praha-západ	kaple sv. Anny	3354	J. Varadínek, R. Čech, Baštová	1999	projekt pro stavební povolení (1 : 2880, 1 : 200, 1 : 50, 1 : 10)	
Mníšek pod Brdy	Praha-západ	kostel sv. Václava	3355	J. Rineš	1998	projekt (1 : 200, 1 : 100)	obnova pláště kostela a hřbitovního komplexu
Jílové u Prahy	Praha-západ	kostel sv. Vojtěcha	3356	J. Rineš	1994	statický posudek	sakristie a podvěží
Všenory	Praha-západ	čp. 292	3357	M. Pirout	1994	statické vyjádření	včetně popisu konstrukčních úprav pro statické zajištění
Roztoky u Prahy	Praha-západ	zámek	3358	M. Drda	1999	znalecký posudek	na statické poruchy v části zámku
Hostomice	Beroun	kostel Nastolení sv. Petra	3359	L. Udatný	2000	projekt (1 : 100)	obnova vnějšího pláště a zastřešení kostela – I. etapa
Beroun	Beroun	čp. 28/10	3360	J. Bahenský	2003	studie využít (1 : 100)	rekonstrukce domu „Hodinářství u Antonína“
Osov	Beroun	kostel Narození sv. Jana Křtitele	3361	L. Udatný	2001	projekt (1 : 50)	statické zajištění krovu věže kostela
Lužce	Beroun	sýpka a kolna	3362	L. Udatný	2002	stávající stav (1 : 100, 1 : 50)	stavebně-technické posouzení hlavních konstrukcí
Beroun	Beroun	čp. 203 – Duslova vila	3363	O. Kantová, J. Kanta	1998	projektová dokumentace ke stav. povolení (1 : 500, 1 : 50)	rekonstrukce
Beroun	Beroun	prostor č. 17, 18A, 18 Na Příkopě	3364	O. Kantová, J. Kanta	1998	projekt (1 : 2000, 1 : 250, 1 : 100, 1 : 50, 1 : 10)	pěší zóna v historickém centru
Beroun	Beroun	prostor č. 21 a 21A	3365	Štěpán, Vaněk, Nejedlý	1995	dokument. pro stav. povolení (1 : 500/50, 1 : 250, 1 : 100)	pěší zóna v historickém centru
Beroun	Beroun	prostor č. 22 a 22A	3366	Štěpán, Vaněk, Nejedlý	1995	dokument. pro stav. povolení (1 : 500/50, 1 : 250, 1 : 100)	pěší zóna v historickém centru
Beroun	Beroun	prostor č. 23	3367	Štěpán, Vaněk, Nejedlý	1995	dokument. pro stav. povolení (1 : 500/50, 1 : 250, 1 : 100)	pěší zóna v historickém centru
Beroun	Beroun	prostor č. 24 A, B, C, 24D	3368	Štěpán, Čáslavský, Nejedlý	1995	dokument. pro stav. povolení (1 : 500/50, 1 : 250, 1 : 100, 1 : 50)	pěší zóna v historickém centru
Beroun	Beroun	prostor č. 25, 25A	3369	O. Kantová	1999	projekt pro realizaci stavby (1 : 2000, 1 : 250, 1 : 100, 1 : 50)	pěší zóna v historickém centru

Beroun	Beroun	prostor č. 4	3370	Štěpán, Emrová	1997	dokument. pro zhotov. práce (1 : 500/50, 1 : 250, 1 : 100, 1 : 50)	pěší zóna v historickém centru
Mnichovo Hradiště	Mladá Boleslav	bývalý klášter	3371	M. Sborowitz	2004	digitalizace zaměření INVESTIS z roku 1974 (1 : 100)	obnova bývalého kláštera
Vepřek	Mělník	kostel Narození Panny Marie	3372	Hanzlíková, V. Kuchynka, J. Woletz	2003	zaměření stávajícího stavu (1 : 100)	
Mnichovo Hradiště	Mladá Boleslav	bývalý klášter	3373	M. Sborowitz, M. Sborowitzová	2004	dokumentace pro stavební řízení (1 : 500, 1 : 200, 1 : 100)	obnova bývalého kláštera
Žleby	Kutná Hora	zámecký park	3374	J. Krejčová, I. Stočesová, A. Kročák	2001		koncepte údržby (1 : 500)
Svémýslice	Praha-východ	kostel sv. Prokopa	3375	J. Rineš	2003	prováděcí projekt	pokryvačské a tesařské práce na obnově střešní krytiny

Dokumentace památkově chráněných území

obec	okres	objekt	arch. č.	zpracoval	rok	text	dokumentace	foto	poznámky
Mělník	Mělník	kostely, kaple, zvonice, brána, hradby, věž, domy, hradby...	5	J. Pešta	2004	+	-	+	městská památková zóna
Mělník	Mělník	čp. 22 – 70	6	J. Pešta	2004	+	-	+	městská památková zóna
Mělník	Mělník	čp. 71 – 120	7	J. Pešta	2004	+	-	+	městská památková zóna
Mělník	Mělník	čp. 121 – 170	8	J. Pešta	2004	+	-	+	městská památková zóna
Mělník	Mělník	čp. 171 – 260	9	J. Pešta	2004	+	-	+	městská památková zóna
Mělník	Mělník	čp. 261 – 349	10	J. Pešta	2004	+	-	+	městská památková zóna
Mělník	Mělník	čp. 350 – 3552, obchod. domy, garáže, kašna, socha...	11	J. Pešta	2004	+	-	+	městská památková zóna
Mělník	Mělník	náměstí, ulice	12	J. Pešta	2004	+	-	+	městská památková zóna
Mělník	Mělník	ostatní komunikace a veřejné prostory	13	J. Pešta	2004	+	-	+	městská památková zóna
Mnichovo Hradiště	Mladá Boleslav	zámecká čtvrť	4	J. Pešta	2003	+	+	+	městská památková zóna
Nový Knín	Příbram	město	3	J. Pešta	1999	+	+	+	městská památková zóna

Ostatní přírůstky

obec	okres	objekt	arch.č.	zpracoval	rok	specifikace	poznámka
Filipov	Kutná Hora	areál zámku	81	PÚŠČ, ŠÚPP	1991	pasport	
Chroustov	Nymburk	kostel [Nanebevzetí Panny Marie	82	P. Načeradská	2004	dějiny objektu	
Chřenovice u Ledče n/S Brod	Havlíčkův	hrad	89	P. Načeradská	2003	excerpce z edic starších pramenů	
Karlštejn	Beroun	Mariánská věž	75	M. Drdáký, I. Jirovský	2003	nedestruktivní průzkum	zděné a dřev. konstrukce
Kolín	Kolín	klášter dominikánů + domy	90	P. Načeradská	2004	dílčí archivní rešerše	domy v Zámecké ulici
Kolín IV	Kolín	čp. 217 – Heverova ul.	85	P. Načeradská	2004	dějiny objektu	
Kolín IV	Kolín	čp. 223 – Heverova ul.	86	P. Načeradská	2004	dějiny objektu	
Kolín IV	Kolín	čp. 221 – Heverova ul.	87	P. Načeradská	2004	dějiny objektu	
Kolín IV	Kolín	čp. 232 – Heverova ul.	88	P. Načeradská	2004	dějiny objektu	
Kolín IV	Kolín	čp. 229 – Heverova ul.	91	P. Načeradská	2004	dějiny objektu	
Kolín IV	Kolín	čp. 230 – Heverova ul.	92	P. Načeradská	2004	dějiny objektu	
Kolín IV	Kolín	čp. 205 – Heverova ul.	96	P. Načeradská	2004	dějiny objektu	
Kolín IV	Kolín	čp. 213 – Heverova ul.	97	P. Načeradská	2004	dějiny objektu	
Kolín IV	Kolín	čp. 216 – Škodova ul.	98	P. Načeradská	2004	dějiny objektu	
Komorní Hrádek	Benešov	nový zámek	73	M. Rykl	1998	podrobná stavebně-historická dokumentace	stropy a krovy
Komorní Hrádek	Benešov	starý zámek	74	M. Rykl, M. Semerád	1999	podrobná stavebně-historická dokumentace	východní křídlo
Kostelec nad Cernými Lesy	Kolín	žentourový mlýn	94	P. Načeradská	2004	dějiny objektu	areál býv. pivovaru čp. 17
Kutná Hora	Kutná Hora	čp. 274	66	P. Načeradská	2003	dějiny domu	
Kutná Hora	Kutná Hora	park u Tří pávů	67	P. Načeradská	2003	nástin dějin	zahradu u čp. 376
Kutná Hora	Kutná Hora	býv. hřbitov na Náměti	68	P. Načeradská	2003	nástin dějin	
Kutná Hora	Kutná Hora	park pod Vlašským dvorem	77	P. Načeradská	2003	násti dějin	
Kutná Hora	Kutná Hora	čp. 103–105,153,154,162–174	93	P. Načeradská	2004	nástin dějin a ikonografie	dlažba – Šultysova ulice
Kutná Hora	Kutná Hora	Karlovy čp. 1–3	95	P. Načeradská	2004	dějiny objektu	bývalý Tellerův cukrovar
Kutná Hora-Hlouška	Kutná Hora	čp. 343	76	P. Načeradská	2004	dějiny domu	dům pro vojenské gážísty
Kutná Hora-Sedlec	Kutná Hora	čp. 221	78	P. Načeradská	2004	dějiny domu	
Liběchov	Mělník	zámek	70	O. Jeřábková, T. Rafl	2002	havarijní průzkum omítek po povodni	
Mělník	Mělník	čp. 1719 – vnitřní usedlost	79	P. Načeradská	2004	dějiny objektu	původně Chloumek čp. 9
Mladá Boleslav	Mladá Boleslav	čp. 45 a 46–II	80	P. Načeradská	2000	dějiny domu	
Příbravice	Kutná Hora	kostel sv. Václava	84	P. Načeradská	2003	dílčí archivní rešerše	
Světlá nad Sázavou	Praha-východ	kostel sv. Prokopa	71	J. Rineš	2003	pokryvačské a tesařské práce	střešní krytina
Veltrusy	Mělník	park	72	M. Stránský, M. Stránská	2003	ideoová studie rehabilitace	
Veltrusy	Mělník	zámecký park	99	J. Zastoupil	2003	denrologický průzkum významných dřevin	
Vidovice	Praha-východ	zámek	69	J. Úlovec	2003	průzkum písemných pramenů	
Záboří nad Labem	Kutná Hora	kostel sv. Prokopa	83	P. Načeradská	2004	dějiny objektu	

Odborná publikační činnost pracovníků NPÚ ÚOP středních Čech v Praze v roce 2004

Richard Biegel, *Architekt Anselmo Lurago*, in: *Průzkumy památek*, roč. XI, č. 2, s. 119–154.

Markéta Bojarová, *Hrobka rodu Doubků od Antonína Wiehla v Litni na Berounsku*, in: *Památky středních Čech*, roč. 18, č. 2, s. 22–27.

Vít Jesenský, *Mezinárodní studentská konference „Conservation and preservation of cultural heritage“*, in: *Památky středních Čech*, roč. 18, č. 1, s. 59–60.

Vít Jesenský, *4. valná hromada sdružení pro stavebněhistorický průzkum (Zpráva)*, in: *Průzkumy památek*, roč. XI, č. 1, s. 193–194.

Vít Jesenský, *Pozdně gotický srub v Hrádku v Kutné Hoře*, in: *Dějiny staveb* 2003, s. 133–138.

Vít Jesenský, *K principu posuvných oken v historické architektuře*, in: *Sborník 2*, s. 199–202.

Karel Kibic ml., *Objekt z dusané hlíny v Bylanech a další nálezy z Kutnohorska*, in: *Památky středních Čech*, roč. 18, č. 2, s. 33–44.

Karel Kibic ml., *Ke stavební historii kostela sv. Václava v Bratčicích*, in: *Průzkumy památek* roč. XI, č. 1, s. 92–103.

Pavel Kroupa, *Nejnovější průzkumy zámků ve Škvorci, v Brandýse nad Labem a ve Štítně*, in: *Památky středních Čech*, roč. 18, č. 1, s. 50–56.

Pavel Kroupa, *100 let Městského muzea v Čelákovicích, Sborník studií vydaný ke 100. výročí založení muzea*, in: *Památky středních Čech*, roč. 18, č. 2, s. 48 (recenze).

Dagmar Martincová, *Svatojiřská sbírka Františka Ferdinanda d'Este na zámku Konopiště*, in: *Památky středních Čech*, roč. 18, č. 2, s. 1–21.

Hana Martinková – Zdeněk Dragoun, *Památky středních Čech v odborném tisku (rok 2003)*, in: *Památky středních Čech*, roč. 18, č. 2, s. 53–60.

Jaroslava Matoušová, *Jubilejní prokopský rok v Sázavském klášteře*, in: *Památky středních Čech*, roč. 18, č. 2, s. 45–46.

Jan Pešta, *Encyklopedie českých vesnic, díl II, Jižní Čechy*, Libri, Praha 2004.

Jan Pešta, *Dědibaby, sýpka v usedlosti čp. 4*, in: *Dějiny staveb* 2003, s. 192–197.

Jan Pešta, *Výtvarná podoba klasicistních domovních dveří a vrat ve venkovských městech a městečkách na Podbrdsku*, in: *Sborník*, č. 2, s. 239–244.

Jan Pešta, *Lidová architektura ve středočeských venkovských městech a městečkách*, in: *Příměstské enklávy s původní zástavbou lidového charakteru*, s. 38–42.

Jan Pešta, *Zámek Jirny*, in: *Průzkumy památek*, roč. 18, č. 2, s. 172–195.

Jan Pešta, *Chránění dědictví*, in: *Libiny* 2004, č. 6, s. 74–79.

Vladislav Razím, *Nad počátky hradů české šlechty*, in: *Archeologické rozhledy* LVI, č. 1, s. 176–214.

Vladislav Razím – A. Nachtmannová, *Ke stavebnímu vývoji hradu Dražice*, in: *Sborník 2*, s. 67–78.

Vladislav Razím, *Středověká pevnost Žatec*, in: kol. autorů, *Žatec*, Praha 2004, s. 167–184.

Vladislav Razím, *K tendencím v ochraně hranic českého státu 13. století*, in: *Archaeologia historica* 29, s. 141–160.

Vladislav Razím – K. Nováček – M. Ebel, *Opevnění města Tachova*, in: *Průzkumy památek* XI, č. 2, s. 51–94.

Alfréd Schubert, O. Vaculík, *Jablko přešlé mrazem (recenze)*, in: *Památky středních Čech*, roč. 18, č. 1, s. 61.

Alfréd Schubert, *O vesnicích, které ještě neztratily svůj půvab*, in: *Památky středních Čech*, roč. 18, č. 1, s. 61.

Alfréd Schubert, *Kolínská věž Práchevna a živý Betlém*, in: *Památky středních Čech*, roč. 18, č. 2, s. 47.

Jan Veselý – Jiří Úlovec, *Tvrze a zámek v Zahradce u Petrovic*, in: *Průzkumy památek*, roč. XI, č. 1, s. 103–144.

Jan Žižka, *O podobě nových hospodářských budov na konci 19. a na počátku 20. století*, in: *Památky středních Čech*, roč. 18, č. 1, s. 1–24.

Jan Žižka, *O dvojici hospodářských budov renesančního původu*, in: *Památky středních Čech*, roč. 18, č. 2, s. 28–32.

Účast pracovníků NPÚ ÚOP středních Čech v Praze v komisích, vědeckých, redakčních a dalších radách

Ediční rada NPÚ ÚOP středních Čech v Praze

Miroslav Brožovský, Josef Burget, JUDr. et PhDr. Pavel Kroupa, Ing. arch. Vojtěch Láška, Ing. arch. Jiří Mrázek, PhDr. Vladislav Razím, Ing. Alfréd Schubert, Mgr. Petr Vácha, Ing. Jan Žižka

Středočeská archeologická komise

Mgr. Zdeněk Neustupný

Redakční rada NPÚ ÚOP středních Čech v Praze

Miroslav Brožovský, Josef Burget, JUDr. et PhDr. Pavel Kroupa, Ing. arch. Vojtěch Láška, Ing. arch. Ji-

ří Mrázek, PhDr. Vladislav Razím, Ing. Alfréd Schubert, Mgr. Petr Vácha, Ing. Jan Žižka

Rada NPÚ ÚOP středních Čech v Praze pro prezentaci

JUDr. Miloslav Čáki, Ing. Petr Digrin, PhDr. Dagmar Martincová, PhDr. Olga Klapetková, Ing. arch. Vojtěch Láška, Ing. arch. Jiří Mrázek, PhDr. Vladislav Razím, Oldřich Vacek

Redakční rada časopisu Průzkumy památek

V této redakční radě pracují z řad odborných pracovníků NPÚ ÚOP středních Čech v Praze: JUDr. et PhDr. Pavel Kroupa, Ing. arch. Jiří Mrázek, PhDr. Vladislav Razím, Ing. Jan Žižka

Vědecká rada MK ČR pro státní památkovou péči

PhDr. Vladislav Razím

OSTATNÍ ČINNOSTI

Zpráva o činnosti v oblasti poskytování informací podle zákona č. 106/1999 Sb., o svobodném přístupu k informacím za rok 2004

NPÚ ÚOP středních Čech v Praze je povinen poskytovat informace podle zákona č. 106/1999 Sb., o svobodném přístupu k informacím, v zastoupení státní příspěvkové organizace Národní památkový ústav, a to v rozsahu jeho působnosti dané statutem Národního památkového ústavu.

Žádost o poskytnutí informace mohl žadatel podat ústně nebo písemně v sídle NPÚ ÚOP středních Čech v Praze na adrese:

Sabinova 5/373, Praha 3, nebo prostřednictvím internetu na adrese: podatelna@stc.npu.cz.

V roce 2004 byly NPÚ ÚOP středních Čech v Praze podány tři žádosti (od téhož žadatele) o informaci podle zákona č. 106/1999 Sb. Na tyto žádosti bylo odpovězeno. V roce 2004 nebylo podáno žádné odvolání proti rozhodnutí o odmítnutí žádosti. Dále v roce 2004 nebyl vydán žádný rozsudek soudu, který by se týkal činnosti NPÚ ÚOP středních Čech v Praze v oblasti poskytování informací podle zákona č. 106/1999 Sb. V roce 2004 nebylo zahájeno žádné řízení proti NPÚ ÚOP středních Čech v Praze o sankcích za nedodržování tohoto zákona.

NPÚ ÚOP středních Čech v Praze dále poskytl písemné, faxové, e-mailové, telefonické i ústní informace v počtu několika tisíců až desetitisíců. Ty ne-

byly poskytovány v režimu zákona č. 106/1999 Sb., o svobodném přístupu k informacím, nýbrž vyplývaly z hlavní činnosti organizace dané jejím statutem, především v čl. IV., odst. (2), písm. c), a nemohou být tudíž zahrnuty do této zprávy.

Oddělení právní a kontrolní

V roce 2004 i nadále pokračovaly spory o vrácení nemovitého i movitého majetku na základě restitučních zákonů, případně občanskoprávních předpisů.

V roce 2004 byl pravomocně ukončen spor o vydání rekreačního objektu v Kokoříně. Podle příslušného rozhodnutí soudu byl tento objekt vydán. Bylo však podáno dovolání, jehož výsledek dosud není znám.

Pokračoval spor o vydání hradu Kokořín (spolu s příslušnými pozemky). Příslušný pozemkový úřad pravomocně rozhodl o vydání pozemků. Byla však podána správní žaloba s cílem toto rozhodnutí zrušit. O vydání vlastního objektu hradu dosud nebylo rozhodnuto. V současné době je soudní řízení přerušeno vzhledem k tomu, že příslušný soud navrhl Ústavnímu soudu zrušení ustanovení příslušného zákona o zákazu vydávání majetku, který je národní kulturní památkou.

Dále pokračoval spor o vydání mobiliáře zámku v Dobříši. Podle pravomocného rozhodnutí soudu nejsme povinni mobiliář vydat. V současné době probíhá řízení o odvolání protistrany.

JUDr. Miloslav Čáki
vedoucí oddělení

Hospodaření NPÚ ÚOP středních Čech v Praze za rok 2004

NPÚ ÚOP středních Čech v Praze vyvíjel i v roce 2004 svoji činnost v rámci celého NPÚ, který vznikl k 1. 1. 2003 na základě Rozhodnutí o splnutí dosavadních příspěvkových organizací zřízených Ministerstvem kultury ČR na úseku státní památkové péče. Jeho veškerá činnost, včetně přidělených pravomocí je zakotvena ve Statutu NPÚ.

Rozpočet a rozpočtové úpravy

V roce 2004 bylo přijato celkem 26 rozpočtových úprav. Z toho byly 3 vnitřní rozpočtové úpravy. Celkový příspěvek na činnost byl ve výši 93 872 350,- Kč, z toho byly účelové prostředky ve výši 63 200 000,- Kč. Nedošlo k úplnému vyčerpání všech přidělených prostředků. Vratkou bylo vráceno 2100,- Kč v oblasti OON v Programu výzkumu a vývoje (úprava č. 2), dále byly do rezervního fondu MK ČR převedeny nedočerpané prostředky – 1 087 000,- Kč v Programu obnovy funkce vodního hospodářství v parku SZ Veltrusy (viz Oznámení o uvolnění finančních prostředků z rezervního fondu MK ČR ze dne 16. 4. 2004 pod č. j. 2142/2004). 25. úpravou byl snížen příspěvek na rekonstrukci zámku Mníšek pod Brdy v oblasti neinvestičních prostředků ve výši 3 493 000,- Kč. Prostředky byly převedeny s možností čerpání v roce 2005.

Rozpis schváleného rozpočtu na rok 2004 – příspěvek na činnost – byl ve výši 43 658 000,- Kč.

1. úprava: *Reidentifikace kulturních památek v ČR*. Byla poskytnuta částka 350 000,- Kč.

2. úprava: *Program výzkumu a vývoje na projekt Systematická identifikace, dokumentace a prezentace památkových hodnot ohrožených skupin památek ve středních Čechách*, ve výši 2 100 000,- Kč.

3. úprava: navýšení limitu OON. Zvýšený limit OON byl určen na zabezpečení odměn pro průvodce památkových objektů ve výši 1 400 000,- Kč.

4. úprava: *Program výzkumu a vývoje – investice* – účelově určeny na pořízení automobilu Škoda Fabia Combi Classic 1.2, 47 kW na základě dodatku č. 1/2004 ke smlouvě č. 22/2000 OPP, ve výši 350 000,- Kč.

5. úprava: *Náhrada objektů vydaných v restitucích – ISPROFIN* – účelová rekonstrukce zámku Mníšek pod Brdy ve výši 16 320 000,- Kč neinvestiční prostředky a 430 000,- Kč investiční prostředky.

6. úprava: *Program podpory záchranných archeologických výzkumů* ve výši 1 800 000,- Kč.

7. úprava: *Integrovaný systém ochrany „B“ – jednotný systém evidence a dokumentace – ISPROFIN*. Prostředky byly věnovány na nákup digitálního fotoaparátu, počítačových komponentů, softwaru, služeb a spotřebního materiálu v celkové výši neinvestičních prostředků 304 000,- Kč.

8. úprava: finanční prostředky na krytí osobních nákladů. Platy zaměstnanců 1 300 000,- Kč, zák. sociální pojištění 455 000,- Kč a zák. sociální náklady 26 000,- Kč.

9. úprava: *Program restaurování movitých kulturních památek*. Prostředky byly určeny na restaurování pěti polychromovaných dřevořezb sv. Jiří pro SZ Konoπίště ve výši 200 000,- Kč.

10. úprava: *Program regenerace městských památkových rezervací a městských památkových zón*, účelově vázán na zpracování plánu ochrany a zhodnocení území. Výzkum probíhal v lokalitách MPR Kutná Hora – 10 000,- Kč, MPZ Brandýs nad Labem – 65 000,- Kč, MPZ Mnichovo Hradiště – 50 000,- Kč a MPZ Čáslav – 35 000,- Kč.

11. úprava: *Program péče o vesnické památkové rezervace, vesnické památkové zóny a krajinné památkové zóny*, účelově vázán na zpracování plánu ochrany a zhodnocení území. Výzkum probíhal v lokalitě VPR Dobrovíz – 50 000,- Kč.

12. úprava: finanční prostředky na nový depozitář Hlouchka – provoz – 5 399 000 Kč, zvýšení počtu správních úřadů z důvodu zrušení okresních úřadů – rozšíření pracoviště – 410 000,- Kč, zvýšení počtu správních úřadů z důvodu zrušení okresních úřadů – terénní pracovníci – 335 000,- Kč.

13. úprava: finanční prostředky v rámci projektu *Výzkum, příprava a implementace nové generace software pro základní evidenci a správu mobiliárních fondů zpřístupněných památek* na nákup licencí CastIS ve výši 214 000,- Kč.

14. úprava: finanční prostředky na kulturní akci pořádanou u příležitosti udělení ceny Europa Nostra za rok 2003 ve výši 60 000,- Kč.

15. úprava: *Program záchrany architektonického dědictví ISPROFIN*. Prostředky byly použity na celkovou opravu areálu zámku Hořovice (východní křídlo) – 1 900 000,- Kč – a na statické zajištění zdiva a restaurování areálu kláštera Sázava (torzo gotického kostela sv. Prokopa) – 400 000,- Kč.

16. úprava: finanční prostředky pro SH Křivoklát na statické zajištění objektu při jižním parkánu ve výši 985 000,- Kč.

17. úprava: Program péče o krajinu ministerstva životního prostředí, účelově na ošetření tří stromů v zámecké aleji v Hořovicích ve výši 51 000,- Kč.

18. úprava: vnitřní – finanční prostředky určené na platy včetně příslušných odvodů. Platy 1 300 000,- Kč, zákonné sociální pojištění 455 000,- Kč a zákonné sociální náklady 26 000,- Kč.

19. úprava: finanční prostředky určené na částečnou úhradu věcných nákladů v důsledku změn sazeb DPH ve výši 1 140 000,- Kč.

20. úprava: *Program záchrany architektonického dědictví ISPROFIN*. Prostředky byly přiděleny na zajištění statiky, opravu stropu a další úpravy na hradě Karlštejn (Velká věž) – ve výši 3 200 000,- Kč.

21. úprava: *Program výzkumu a vývoje* na projekt Systematická identifikace, dokumentace a prezentace památkových hodnot ohrožených skupin památek ve středních Čechách – prohloubení identifikace a dokumentace městských opevnění, ve výši 50 000,- Kč.

22. úprava: *Program záchrany architektonického dědictví*. Prostředky byly přiděleny na zajištění statiky a obnovu objektu hradu Křivoklát (Hejtmanský dům a jižní parkán) – 1 000 000 Kč, zajištění statiky a opravy stropu opravu stropu na hradě Karlštejn (Velká věž) ve výši 1 990 000,- Kč.

23. úprava: navýšení prostředků na platy ve výši 445 000,- Kč a v oblasti sociálního pojištění a sociálních nákladů ve výši 164 000,- Kč z titulu dofinancování 25 % nároků na další platy ve druhém pololetí 2004.

24. úprava: *Program záchrany architektonického dědictví*. Prostředky byly přiděleny na obnovu východního křídla hlavní budovy zámku v Hořovicích ve výši 552 000,- Kč.

25. úprava: snížení prostředků v rámci programu ISPROFIN č. 334 070, akce 4019 – rekonstrukce zámku Mníšek pod Brdy v oblasti provozních prostředků ve výši 3 493 000,- Kč.

26. úprava: vnitřní – Program Záchranný archeologický výzkum na základě zpřesnění očekávané skutečnosti v roce 2004.

Mimorozpočtové zdroje

V důsledku povodní v roce 2002 bylo pokračováno i v roce 2004 v napravování škod a celkové asanaci SZ Veltrusy. V roce 2004 bylo vyčerpáno z náhrady od pojišťovny 7 141 968,29,- Kč. Dopisem ze dne 13. 4. 2004 byly uvolněny finanční prostředky z rezervního fondu MK ČR z roku 2003, neinvestič-

ní prostředky se čerpaly v rámci *Programu podpory záchranných archeologických výzkumů* ve výši 121 000,- Kč. Dopisem ze dne 16. 4. 2004 byly uvolněny finanční prostředky z rezervního fondu MK ČR z roku 2003, neinvestiční prostředky se čerpaly v rámci programu *Obnova majetku státních kulturních zařízení poškozených povodní v roce 2002* na akci č. 234 118-0011 Obnova funkce vodního hospodářství v parku areálu SZ Veltrusy ve výši 2 877 948,- Kč. Dopisem ze dne 8. 10. 2004 byly uvolněny prostředky ze Státního fondu kultury ČR ve věci převodu finančních prostředků z jeho veřejné sbírky – Záchrana památek a muzejních sbírek v ČR poškozených povodněmi v srpnu 2002. Prostředky byly uvolněny na akci 0011 evidovanou v programu ISPROFIN č. 234 118 (SZ Veltrusy) ve výši 510 000,- Kč.

NPÚ ÚOP středních Čech v Praze projednal a zaúčtoval do svého účetnictví včetně případné náhrady od pojišťovny následující škodní události:

Březnice – škoda po úderu blesku na EZS, dílčí doávka a oprava celého narušeného systému EZS za 817 238,80,- Kč – nahrazeno náhradou od pojišťovny ve výši 149 000,- Kč.

Březnice – škoda způsobená povodní 2002 v hodnotě 221 739,- Kč náhrada od pojišťovny 191 144,- Kč.

Hořovice – škoda po úderu blesku na EZS, oprava a revize zařízení ve výši 131 439,60,- Kč, náhrada od pojišťovny v hodnotě 117 589,40,- Kč.

Konopiště – škoda způsobená větrem, narušení střešní krytiny, oprava ve výši 43 694,- Kč, náhrada od pojišťovny ve výši 43 694,- Kč.

Křivoklát – škoda na služebním automobilu ve výši 26 800,- Kč. Uhrazeno náhradou od pojišťovny ve výši 26 800,- Kč.

Křivoklát – škoda na EZS, elektrickém zařízení rozvodech po úderu blesku (2) ve výši 260 469,90,- Kč. Uhrazeno dohadem ve výši 220 425,90,- Kč.

Křivoklát – škoda na EZS, elektrickém zařízení a rozvodech po úderu blesku (3) ve výši 429 295,50,- Kč. Uhrazeno dohadem ve výši 387 938,80,- Kč.

Veltrusy – škoda způsobena vichřicí na střeše hájovny, náklady za opravu ve výši 19 034,60,- Kč. Uhrazeno dohadem od pojišťovny ve stejné výši.

Veltrusy – pokračování v rehabilitaci objektu po povodni 2002 ve výši 7 141 968,29,- Kč. Uhrazeno plněním od pojišťovny v celé výši.

Žleby – škoda na hradební zdi ve výši 967 242,- Kč, náklady za stavební práce a projekt. Uhrazeno dohadem od pojišťovny ve výši 713 574,- Kč.

Sabinova – škoda na autě ve výši 158 000,- Kč. Uhrazeno dohadem od pojišťovny ve výši 143 671,- Kč.

Všechny škody a jejich následné úhrady od pojišťovny byly konzultovány a potvrzeny pracovníkem pověřeným likvidací škod a následným jednáním na pojišťovnách.

NPÚ ÚOP středních Čech v Praze obdržel v roce 2004 následující účelové finanční dary:

Mudr. Ladislav Velebný – sponzorování kulturní činnosti – koncertu v roce 2005 (převedeno do rezervního fondu a bude použito v roce 2005) ve výši 4000,- Kč.

Otamír Švanek – restaurování hlavní vstupní brány hradu Křivokláta ve výši 3100,- Kč – použito v roce 2004 na stanovený účel.

Nadace Občanského fóra – restaurování hlavní vstupní brány a plotových polí zámku Veltrusy v částce 219 000,- Kč (převedeno do rezervního fondu a bude použito v roce 2005).

V roce 2004 pokračovala veřejná sbírka otevřená v roce 2002 na odstranění povodňových škod na SZ Veltrusy, v tomto roce však nebyly vybrány již žádné finanční prostředky. Výtěžek se sbírky nebyl ani v roce 2004 realizován a formou rozpočtování RF v roce 2005 bude převeden do rozpočtu územního pracoviště. K 31. 12. 2004 je stav veřejné sbírky 839 784,21,- Kč.

Rozbor zaměstnanosti a čerpání mzdových prostředků

Rozpočtem na rok 2004 byl závazně stanoven objem mezd ve výši 34 000 000,- Kč a 2 385 000,- Kč určených na OON při limitu přepočteného průměrného počtu zaměstnanců 226. Rozpočet po úpravách činil v hrubých mzdách 37 445 000,- Kč a v oblasti OON 3 835 000,- Kč, přičemž navýšení limitu hrubých mezd zaměstnanců o částku 1 781 000,- Kč včetně zdravotního a sociálního pojištění bylo kryto částečně zvýšením plánu vlastních výnosů, částečně snížením plánu čerpání nákupu materiálu a služeb. Zvýšení limitu OON o částku 1 400 000,- Kč bylo pokryto ze zvýšených vlastních výnosů, a jedná se tedy o vnitřní úpravy povolené MK ČR.

Skutečný roční průměr přepočteného počtu zaměstnanců v roce 2004 činil 219 zaměstnanců, fyzický stav zaměstnanců k 31. 12. 2004 činil 231 zaměstnanců. Skutečné čerpání – tedy společně s jinou činností – finančních prostředků v oblasti hrubých mezd činilo 38 616 000,- Kč a v oblasti OON 3 292 000,- Kč. Z jiné činnosti bylo vyplaceno na hrubých mzdách a OON 1 119 550,- Kč. Čerpání finančních prostředků na hrubé mzdy bylo oproti plánu překročeno o 99 357,- Kč. Toto překročení bylo kryto čerpáním fondu odměn.

Můžeme konstatovat, že oproti minulému roku došlo ke zvýšení přepočteného i faktického stavu za-

městnanců vzhledem k počtu zaměstnanců předepsanému zřizovatelem. Tento fakt považujeme za úspěch, neboť reálná úroveň odměňování zaměstnanců našeho územního pracoviště je stále hluboko pod celostátním průměrem.

Zřizovatelem byla určena výše průměrné mzdy na 13 660, Kč, včetně vypláceného dalšího platu ve výši 10 % a 25 %. Navýšení skutečné průměrné mzdy oproti rozpočtované průměrné mzdě bylo dosaženo úsporami za dobu pracovní neschopnosti zaměstnanců a převodem části mzdových nákladů do jiné činnosti.

Vnější kontroly

Ve sledovaném období byla provedena kontrola samostatným oddělením kontroly MK ČR. Předmětem kontroly byla kontrola hospodaření činnosti státních hradů Křivoklátska za období 1. 1. 2001 – 31. 12. 2003. Kontrola probíhala v termínu 13. 4. 2004 – 18. 6. 2004. Kontrolou bylo zjištěno, že začlenění státních hradů Křivoklátska mělo podstatný pozitivní vliv na zlepšení výsledků hospodaření. Dále byly zjištěny nedostatky v evidenci dokladů z roku 2001, v pozdějším období, pod kontrolou NPÚ ÚOP středních Čech v Praze již nedostatky nebyly významné. Byly zjištěny částečné nedostatky v oblasti personální. NPÚ ÚOP středních Čech v Praze přijal dostatečná opatření k odstranění nedostatků z této kontroly. Na základě doporučení kontroly byl snížen fond oběžných aktiv u delimitovaného zboží z roku 1995 ve výši 172 726,40,- Kč.

Vnitřní kontroly

V roce 2004 proběhly čtyři pravidelné čtvrtletní vnitřní kontroly fyzického stavu hlavní pražské pokladny, jakož i jednotlivých pokladen na objektech. Další kontrolou byla kontrola dodržování všech bezpečnostních opatření při manipulaci s hotovostí hlavní pražské pokladny ze dne 21. 7. 2004. U výše uvedených kontrol nebyly shledány žádné závady. V souvislosti s mimořádnou vnitřní kontrolou zaměřenou na průkazné uplatňování cestovních náhrad byla přijata tato opatření: Byla vydána Směrnice č. 6/2004 O poskytování náhrad výdajů při pracovních cestách a Příkaz ekonomického náměstka č. 6/2004. Výsledek kontroly byl plně uspokojivý. Mimořádná kontrola ze dne 5. 10. 2004 byla zaměřena na efektivitu systému evidence ekonomické agendy ÚOP v územním ekonomickém archivu. Kontrola doporučila efektivnější systém evidence a navrhla podrobnější klasifikaci uchovávaných archiválií v rámci používaného archivačního softwaru.

Na základě Příkazu generálního ředitele č. 11/2004 bylo vydáno Rozhodnutí ředitele č. 24/2004, ze dne 15. 11. 2004 k aplikaci výkonu řídicí kontroly ve smyslu uvedeného příkazu generálního ředitele.

Docílený hospodářský výsledek

Zlepšený hospodářský výsledek byl docílen úsporou v oblasti staveb a údržby, kde bylo proinvestováno oproti vnitřnímu rozpočtu 90 %. Celkově nebyly plánované náklady překročeny. V oblasti vlastních výnosů došlo k razantnímu nárůstu na 114 % plánovaných vlastních výnosů. Tento nárůst je v souladu s ekonomickými ukazateli vývoje cestovního ruchu v uplynulém roce a dle makroekonomických analýz nelze vysledovat v tomto nárůstu trend do budoucna. K tomuto výkyvu dle těchto analýz došlo zřejmě

v souvislosti s vyhodnocením našeho státu jako bezpečné zóny z hlediska mezinárodního terorismu. K téměř dvojnásobnému nárůstu došlo v oblasti nájmu – v našich podmínkách se jedná zejména o filmování. Tento příjem je víceméně nahodilý a těžko odhadnutelný.

Shrnutí

Názorný přehled o hospodaření naší organizace si lze utvořit z následujících grafů a výtahů z platných výkazů:

Výkaz zisků a ztrát k 31. 12. 2004 (výtah z platného výkazu za hlavní činnost)

Náklady		
v tom	- materiál	13 032,90
	- energie	6 725,14
	- opravy a udržování	55 158,01
	- osobní náklady (platy, OON, pojištění)	55 573,85
	- odpisy HIM, NIM	8 229,22
	- ostatní služby	34 273,58
	- daně	1 066,84
	- ostatní	4 611,26
Náklady celkem		178 670,80
Výnosy		
v tom	- příspěvek na činnost ze státního rozpočtu	64 870,00
	- účelové dotace	29 002,36
	- tržby za vstupné	65 669,14
	- tržby za rezervace vstupenek	5 460,94
	- tržby za nájem	6 374,39
	- tržby za prodej časopisů památkové péče	172,08
	- ostatní	2 176,16
	- náhrady od pojišťovny	8 801,46
Výnosy celkem		182 526,53
Hospodářský výsledek po zdanění		3 855,73

Rozvaha 2004 (výtah z platného výkazu) v tis. Kč

Aktiva 31. 12. 2004		
Stálá aktiva		59 152,45
v tom	- dlouhodobý majetek	138 451,66
	- oprávkky k IM	-79 299,22
Oběžná aktiva		77 196,88
v tom	- pohledávky	3 393,78
	- finanční majetek	61 828,93
	- zásoby	9 486,89
	- přechodné účty aktivní	2 487,28
Aktiva celkem		136 349,34

Pasiva

Vlastní zdroje		81 518,92
v tom	- fond sociální	1 365,12
	- fond odměn	1 101,84
	- rezervní fond	5 175,80
	- fond reprodukce IM	5 383,94
	- fond dlouhodobého majetku	59 152,45
	- fond oběžných aktiv	5 338,04
	- hospodářský výsledek	4 001,73
Cizí zdroje 54 830,42		
v tom	- závazky obchodní	6 190,43
	- závazky k zaměstnancům	1 697,98
	- daňové závazky	921,97
	- závazky k SR	2,10
	- závazky ze zdrav. a soc. poj.	2 054,82
	- jiné	1 805,37
	- přechodné účty pasivní	42 157,75
Pasiva celkem		136 349,34

	náklady za měsíc	náklady kumulativně	výnosy za měsíc	výnosy kumulativně
1	6 287 722	5 440 332	6 287 722	5 440 332
2	6 069 784	12 357 506	4 900 502	10 340 834
3	8 832 753	21 190 259	7 607 874	17 948 708
4	12 103 488	33 293 747	13 891 226	31 839 934
5	15 805 677	49 099 424	13 158 391	44 998 325
6	7 709 700	56 809 124	21 968 149	66 966 474
7	15 166 960	71 976 084	20 491 865	87 458 339
8	10 242 278	82 218 362	24 997 246	112 455 585
9	16 314 757	98 533 119	17 471 464	129 927 049
10	13 241 503	111 774 622	19 432 905	149 359 954
11	22 380 224	134 154 846	11 329 675	160 689 629
12	44 515 949	178 670 795	21 836 898	182 526 527

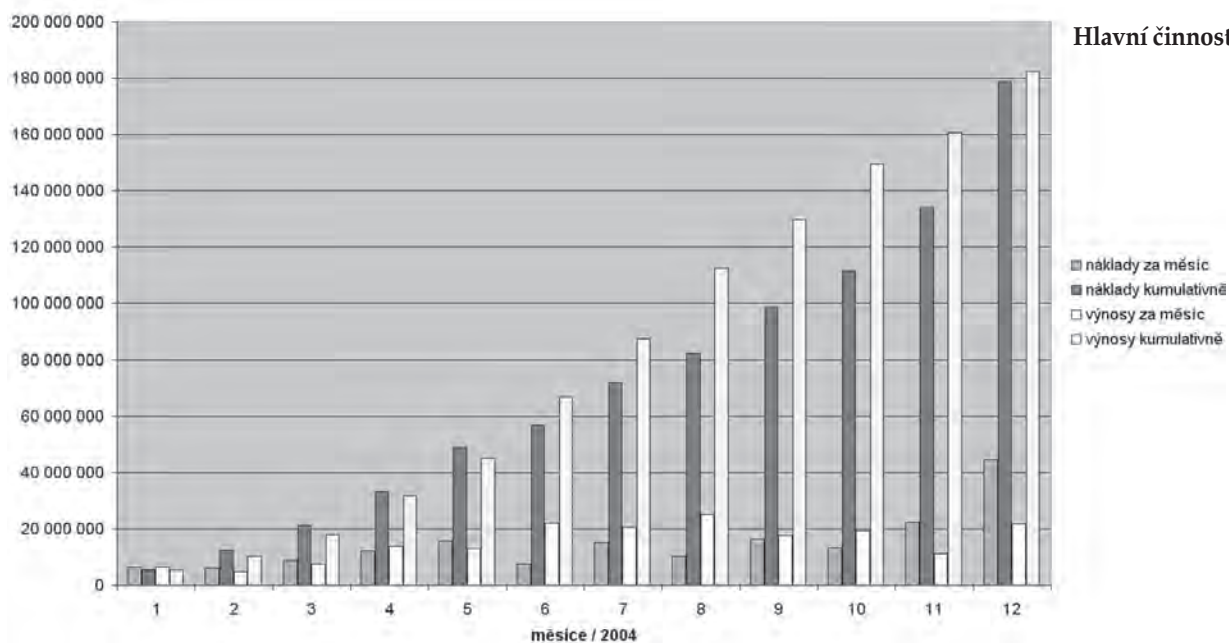

struktura a vývoj výnosů 1998 – 2004				struktura a vývoj nákladů 1998 – 2004						
	dotace	vlastní výnosy	ostatní		materiál	energie	opravy	služby	ostatní	celkem
1998	45 121,00	57 311,00	8 295,00	1998	6 404,00	3 977,00	33 122,00	14 216,00	43 143,00	100 862,00
1999	54 499,00	61 458,00	6 628,00	1999	7 234,00	3 494,00	40 734,00	17 071,00	44 870,00	113 403,00
2000	49 398,00	68 576,00	9 731,00	2000	12 295,00	4 138,00	45 902,00	18 176,00	47 194,00	127 705,00
2001	77 633,00	67 585,00	14 863,00	2001	11 988,00	7 610,00	61 761,00	22 925,00	55 797,00	160 081,00
2002	77 136,00	67 137,00	10 483,00	2002	8 702,00	7 314,00	58 088,00	25 362,00	59 428,00	158 894,00
2003	97 016,00	72 951,00	7 420,00	2003	10 994,00	7 756,00	55 292,00	41 192,00	59 698,00	174 932,00
2004	93 872,00	78 531,00	10 124,00	2004	13 033,00	6 725,00	55 158,00	34 274,00	69 480,00	178 670,00

Vývoj dle struktury výnosů 1998-2004

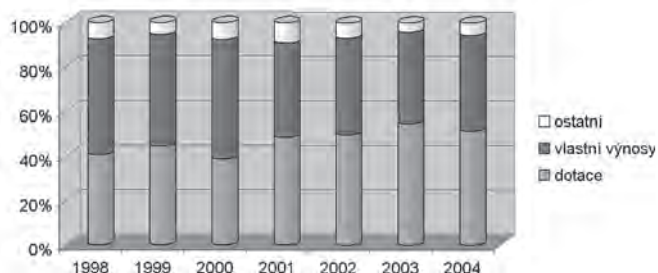

Vývoj dle struktury nákladů 1998-2004

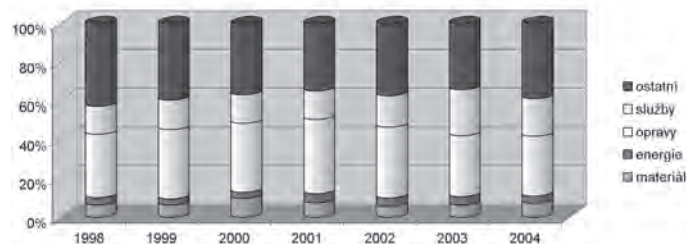

Hana Skálová, územní ekonom

Programy MK ČR určené na podporu kulturního dědictví

Havarijní střešní program, Přehled poskytnutých příspěvků

Přehled příspěvků v rámci okresu:

Benešov	520 000,- Kč	6 lokalit
Beroun	700 000,- Kč	9 lokalit
Kladno	2 635 000,- Kč	5 lokalit
Kolín	2 410 000,- Kč	10 lokalit (Přistoupim 2 x)
Kutná Hora	790 000,- Kč	5 lokalit
Mělník	480 000,- Kč	6 lokalit
Mladá Boleslav	970 000,- Kč	9 lokalit
Nymburk	120 000,- Kč	2 lokality
Praha-východ	670 000,- Kč	5 lokalit
Praha-západ	495 000,- Kč	6 lokalit
Příbram	540 000,- Kč	6 lokalit
Rakovník	270 000,- Kč	3 lokality

Seznam dotací, z nichž byly realizovány opravy a podpory HSP

(tučně vyznačeny příspěvky poskytnuté z rezervy MK ČR)

Lidkovice, zámek	100 000,-
Louňovice, zámek	80 000,-
Neveklov, kaple Panny Marie	70 000,-
Popovice, kostel sv. Jakuba	100 000,-
Příbyšice, roubený dům čp. 4	495 000,-
Vlčkovice, zámček a zemědělská usedlost	75 000,-
Bezdědice, márnice u kostela	70 000,-
Broumy, sklárna	70 000,-
Hostomice pod Brdy, socha sv. Jana Nepomuckého	60 000,-
Liteň, obřadní síň a byt hrobníka na židovském hřbitově	100 000,-
Lužce, zámek	170 000,-
Nižbor, sloup se sochou sv. Jana Nepomuckého	60 000,-
Svatý Jan pod Skalou, benediktinský klášter	100 000,-
Všeradice, zámek	70 000,-
Dřetovice, márnice u kostela sv. Václava	70 000,-

Lukov, areál zájezdního hostince	120 000,-	Všeborsko, kostel Nejsvětější Trojice	200 000,-
Neprobylice, tvrz	150 000,-	Malobratřice, roubený špýchar čp. 18	100 000,-
Poteplí, Proškův mlýn	85 000,-	Kounice, brána statku	50 000,-
Buštěhrad, zámek	2 000 000,-	Kostelní Hlavno, kostel sv. Petra v okovech	100 000,-
Hospozín, kostel Stětí sv. Jana Křtitele	70 000,-	Milovice, kostel sv. Kateriny Alexandrijské	70 000,-
Svárov, fara	70 000,-	Čelákovice, Volmanova vila	70 000,-
Vyšíněk, soubor staveb hospodářského dvora	70 000,-	Dřevčice, kostel sv. Bartoloměje	70 000,-
Kostelec nad Černými lesy, polygonální mlat	800 000,- rezerva	Popovičky, kostel sv. Bartoloměje	150 000,- a 150 000,- (celkem 300 000,-)
Cerhenice, kostel sv. Jana Nepomuckého	70 000,-	Škvorec, Nový zámek	80 000,-
Kolín, socha sv. Václava	70 000,-	Vyšehořovice, tvrz	150 000,-
Nebovidy, tvrz	900 000,-	Hájek, klášter	70 000,-
Třebovle, kostel sv. Bartoloměje	150 000,-	Rudná-Hořelice, kostel Stětí sv. Jana Křtitele	70 000,-
Molitorov, zámek	100 000,-	Choteč, kostel sv. Kateřiny Alexandrijské	70 000,-
Přistoupim, špýchar čp. 1	100 000,-	Litovice, tvrz	100 000,-
Přistoupim, zeď u čp. 1	50 000,- rezerva	Okoř, hrad	100 000,-
Skvrňov, kostel sv. Havla	70 000,-	Tuchoměřice, kostel sv. Víta	85 000,-
Veletov, zemědělská usedlost čp. 37	80 000,-	Kamýk nad Vltavou, hospodářský dvůr	70 000,-
Zibohlavý, kostel sv. Martina	70 000,-	Obdenice, kostel Nanebevzetí Panny Marie	100 000,-
Bylany, špýchar	150 000,-	Radetice, rolnická usedlost	100 000,-
Čestín, kostel sv. Petra a Pavla	100 000,- a 250 000,- (celkem 350 000,-)	Tochovice, zámek	100 000,-
Potěhy, kostel sv. Gotharda	150 000,-	Tochovice, kostel sv. Martina	70 000,-
Úmonín, areál zámeckého dvora	70 000,-	Živohošť, fara	100 000,-
Žišov, kostel sv. Mikuláše	70 000,-	Jesenice, ohradní zeď u kostela sv. Petra a Pavla	110 000,-
Hostín u Vojkovic, kostel Nanebevzetí Panny Marie	100 000,-	Mutějovice, hřbitovní kaple sv. Prokopa	70 000,-
Chudolazy, mlýn	100 000,-	Řevničov, kostel sv. Petra a Pavla	90 000,-
Liběchov, socha sv. Jana Nepomuckého	70 000,-		
Mělník-Pšovka, kostel sv. Vavřince	100 000,-	Program záchrany architektonického dědictví v roce 2004	
Obříství, světnička Svatopluka Čecha	70 000,-	<i>Alokace příspěvků</i>	
Vepřek, kostel Narození Panny Marie	40 000,-	Bečváry, zámek, pokračování celkové obnovy, restaurování	2 000 000,-
Dolní Nouzov, fara	90 000,-	Boseň, kostel sv. Václava, obnova střechy	900 000,-
Horky nad Jizerou, socha sv. Notburga v areálu zámku	50 000,-	Brandýs nad Labem-Stará Boleslav, areál zámku v Brandýse	1 000 000,-
Kovanec, evangelický kostel	100 000,-	Brandýs nad Labem-Stará Boleslav, kostel Nanebevzetí Panny Marie ve Staré Boleslavi	1 200 000,-
Mukařov, kostel sv. Vavřince	70 000,-		
Solec, kostel Nanebevzetí Panny Marie	90 000,-		
Stranice, márnice v areálu kostela sv. Bartoloměje (příspěvek musel být navrácen)	120 000,-		

Březno, zámek, pokračování obnovy krovu krytiny	1 000 000,-
Dobříš, zámek, pokračování obnovy fontány napájení koní Heliových	500 000,-
Drahobudice, kostel Nejsvětější Trojice, obnova fasád	800 000,-
Karlštejn, hrad, velká věž	8 000 000,-
Košátky, areál tvrze – hospodářský dvůr, obnova krovu, střechy, statika	1 500 000,-
Křepenice, tvrz, obnova jihozápadního stavení	800 000,-
Křinec, kostel sv. Jiljí, obnova fasád	700 000,-
Křivoklát, hrad, jižní parkán	1 000 000,-
Kutná Hora-Vlašský Dvůr	1 000 000,-
Kutná Hora-Sedlec, kostel Nanebevzetí Panny Marie, pokračování celkové obnovy	5 500 000,-
Nižbor, zámek, pokračování obnovy hlavního křídla	2 000 000,-
Obořiště, kostel sv. Josefa, pokračování obnovy fasád	1 000 000,-
Popovice, tvrz, pokračování obnovy krovu a střech atd.	1 200 000,-
Sázava, torzo konventního kostela, restaurování	400 000,-
Sedlec-Prčice, zámek, pokračování celkové obnovy	1 000 000,-
Slabce, zámek, pokračování obnovy fasád	1 200 000,-
Smečno, kostel Nejsvětější Trojice, statické zajištění	1 500 000,-
Střenice-Velké Horky, hospodářský dvůr, pokračování obnovy fasády	1 000 000,-
Sudějov, kostel sv. Anny, obnova kaplí	1 000 000,-
Tuchoměřice, bývalá jezuitská rezidence, pokračování obnovy křídla s farou	1 100 000,-
Vrchotice, tvrz, hospodářská budova „B“, dokončení obnovy střech	1 000 000,-
Všesulov, kostel sv. Martina, pokračování obnovy	800 000,-
Záboří nad Labem, kostel sv. Prokopa, restaurování portálu, statické zajištění	1 000 000,-
Zaječov-Svatá Dobrotivá, konventní kostel, šindelová krytina, obnova západního průčelí	2 600 000,-
Zásmuky, areál kláštera, obnova fasád	1 100 000,-

Program regenerace městských památkových zón a rezervací

Lokalita a výše dotace

Okres Benešov

Sedlec-Prčice, most, sochařská výzdoba	250 000,-
Načeradec, zvonice u kostela sv. Petra a Pavla	400 000,-

Okres Beroun

Beroun, Pražská brána	250 000,-
-----------------------	-----------

Okres Kladno

Slaný, čp. 16, děkanství	161 000,-
Slaný, sloup se sochou Panny Marie	89 000,-
Unhošť, ohradní zeď hřbitova	600 000,-
Unhošť, kostel sv. Petra a Pavla, kazatelna	50 000,-
Velvary, kostel sv. Jiří	250 000,-

Okres Kolín

Český Brod, kostel sv. Gotharda	470 000,-
Kouřim, kostel sv. Štěpána	180 000,-
Kouřim, městské opevnění na parcele č. 338	1 114 500,-
Kouřim, městské opevnění na parcele č. 338	6 380 387,-
Kouřim, městské opevnění na parcele č. 359	1 55 000,-
Kostelec nad Černými lesy, dům čp. 15	160 000,-
Kostelec nad Černými lesy, kostel sv. Andělů Strážných	330 000,-

Okres Kutná Hora

Čáslav, evangelický kostel	200 000,-
Čáslav, kostel sv. Alžběty	170 000,-
Čáslav, synagoga	111 000,-
Čáslav, usedlost čp. 79,	40 000,-
Čáslav, hradební pásmo	40 000,-
Malešov, čp. 1, zámek	305 000,-
Malešov, sousoší sv. Floriána	355 000,-
Nové Dvory, ohradní zeď s branou	35 700,-
Nové Dvory, ohradní zeď parku	21 000,-
Nové Dvory, ohradní zeď parku	20 000,-

Nové Dvory, plot
u dominikánského kláštera 173 300 000,-

Okres Mělník

Mělník, zvonice u kostela sv. Ludmily 200 000,-
Mělník, vodárenská věž 50 000,-
Mělník, dům čp. 13 100 000,-
Mělník, dům čp. 24 50 000,-
Mělník, dvorní trakt, parcela č. 145/2 50 000,-

Okres Mladá Boleslav

Bělá pod Bezdězem, klášter sv. Augustina 761 000,-
Bělá pod Bezdězem, Česká brána 300 000,-
Bělá pod Bezdězem, dům čp. 86 149 000,-
Benátky nad Jizerou, kostel Narození
Panny Marie 1 490 000,-
Benátky nad Jizerou, fara čp. 70 350 000,-
Mladá Boleslav, kostel Nanebevzetí
Panny Marie 1 330 000,-
Mladá Boleslav, židovský hřbitov 500 000,-
Mnichovo Hradiště, kostel sv. Jakuba 100 000,-
Mnichovo Hradiště, čp. 7 50 000,-
Mnichovo Hradiště, dům čp. 154 390 000,-

Okres Nymburk:

Lysá nad Labem, radnice 385 178,-
Lysá nad Labem, socha Červen
v zámeckém parku 105 315,-
Lysá nad Labem, socha Neptuna
v zámeckém parku 98 056,-
Lysá nad Labem, socha Sochařství
v zámeckém parku 90 312,-
Lysá nad Labem, kamenné vázy
v zámeckém parku 151 030,-
Nymburk, hradební zeď s věžemi 700 000,-
Poděbrady, kostel Povýšení sv. Kříže 400 000,-

Okres Praha-východ:

Brandýs nad Labem, zámek 200 000,-
Brandýs nad Labem, kostel Obrácení
sv. Pavla 120 000,-
Brandýs nad Labem, dům čp. 98 90 000,-
Brandýs nad Labem, usedlost čp. 152 50 000,-
Brandýs nad Labem, židovský hřbitov 30 000,-
Stará Boleslav, kostely sv. Václava
a Klimenta 150 000,-
Stará Boleslav, Císařská hospoda 50 000,-
Stará Boleslav, kanovnický dům čp. 108 100 000,-
Stará Boleslav, jezuitská rezidence čp. 31 100 000,-

Okres Praha-západ

Mníšek pod Brdy, areál kláštera Skalka 400 000,-

Okres Příbram

Březnice, panská sýpka 500 000,-
Březnice, židovský hřbitov 490 000,-
Březnice, konvent čp. 1 840 000,-
Rožmitál pod Třemšínem,
kostel Povýšení sv. Kříže 464 520,-
Rožmitál pod Třemšínem, dům čp. 237 62 500,-
Rožmitál pod Třemšínem, Brdský
památník čp. 23 600 000,-
Rožmitál pod Třemšínem, dům čp. 60 730 000,-
Rožmitál pod Třemšínem, socha
sv. Jana Nepomuckého 19 000,-
Rožmitál pod Třemšínem, čp. 2 123 980,-

Okres Rakovník

Rakovník, židovský hřbitov 71 000,-
Rakovník, městské hradby, parč. č. 159 28 000,-
Rakovník, kostel Nejsvětější Trojice 35 000,-
Rakovník, zvonice u kostela
Nejsvětější Trojice 21 000,-
Rakovník, dům čp. 81 95 000,-

Program péče o vesnické památkové rezervace a zóny

Celková částka 2 600 000,- Kč

Lokalita	čp.	okres	akce	doporučený příspěvek
Debrno	1	Praha-západ	obnova střechy špýcharu	125 000,-
Debrno	kaple	Praha-západ	restaurování sochy a dveří	100 000,-
Drahenice-Racany	31	Příbram	celková obnova střechy	250 000,-
Korno	20	Beroun	obnova střechy na stodole	140 000,-
Nosálov	30	Mělník	obnova domu	140 000,-
Nové Osinalice	57	Mělník	celková obnova střechy	250 000,-
Olešno	15	Mělník	celková obnova střechy	121 000,-
Olešno	19	Mělník	obnova střechy na stodole	200 000,-
Víska	8	Mladá Boleslav	statika stodoly, střecha	200 000,-
Víska	10	Mladá Boleslav	celková obnova střechy	200 000,-
Skalsko	110	Mladá Boleslav	obnova oken – 2. etapa	90 000,-
Březinka	27	Mladá Boleslav	celková obnova střechy	350 000,-
Kluky	18	Mladá Boleslav	celková obnova střechy	120 000,-
Bošín	38	Nymburk	obnova východní roubené stěny	100 000,-
Dobrovíz	15	Praha-západ	obnova vrat, oken a dveří	200 000,-

Program restaurování movitých kulturních památek

alokace příspěvku v roce 2004

Okres Benešov

Chocerady, kostel Nanebevzetí Panny Marie, hlavní oltář,
2. etapa restaurátorských prací 300 000,-

Konopiště, zámek, soubor předmětů z tzv. Svatojiřské sbírky Ferdinanda d'Este, 5. etapa restaurátorských prací (soubor soch sv. Jiří) 200 000,-

Okres Beroun

Beroun, kostel Zvěstování Panny Marie, varhany (skříň + nástroj),
2. etapa restaurátorských prací 400 000,-

Okres Kolín

Přistoupim, kostel sv. Václava, parapet kruchty a dvou tribun, obraz sv. Leonarda,
1. etapa restaurátorských prací 180 000,-

Zásmuky, kostel Stigmatizace sv. Františka, varhany (skříň + nástroj),
5. etapa restaurátorských prací 450 000,-

Okres Kutná Hora

Kutná Hora-Sedlec, kostel Nanebevzetí Panny Marie, soubor barokních zpodobnění, 1. etapa restaurátorských prací 400 000,-

Okres Mělník

Lužec nad Vltavou, kostel sv. Jiljí, boční oltář sv. Barbory, 2. etapa restaurátorských prací 295 000,-

Okres Mladá Boleslav

Bělá pod Bezdězem, kostel Povýšení sv. Kříže, soubor hlavního oltáře, 2 bočních oltářů a kazatelny,
2. etapa restaurátorských prací 445 000,-

Horky nad Jizerou, kostel sv. Mikuláše, hlavní oltář sv. Mikuláše, 6. etapa restaurátorských prací 150 000,-

Okres Praha-východ

Dřevčice, kostel sv. Bartoloměje, soubor 14 kostelních lavic,
2. etapa restaurátorských prací 200 000,-

Okres Praha-západ

Jílové u Prahy, kostel sv. Vojtěcha, soubor dvou bočních oltářů,
1. etapa restaurátorských prací 200 000,-

Program podpory záchrany archeologických výzkumů

Instituce	Lokalita	Upřesnění	Příspěvek
Archeologický ústav AV ČR	Žalov	2 rodinné domy	130 000,-
	Záboří nad Labem	statické sondy u kostela	25 000,-
	Bylany	10 rodinných domů	180 000,-
	Čáslav	1 rodinný dům	55 000,-
	Libice nad Cidlinou	kanal. přípojky	60 000,-
	Velké Přílepy-Kamýk	21 rodinných domů	252 000,-
	Záboří nad Labem	kanal. přípojky	30 000,-
	Libice nad Cidlinou	2 parcely	38 000,-
Polabské muzeum Poděbrady	Nymburk, Vodárenská ul. p. p. č. 214	přestavba domu	36 000,-
Okresní muzeum Praha-východ Brandýs nad Labem	Přemyšlení (Zdiby)	17 rodinných domů	370 000,-
Městské muzeum v Čelákovících	Květnice	18 rodinných domů	129 000,-
	Čelákovice	10 rodinných domů	70 000,-
NPÚ ÚOP středních Čech v Praze	Hořín	statická sonda	10 000,-
	Kouřim	přestavba domu	20 000,-
	Křivoklát	statické sondy	66 000,-
	Kouřim	statické sondy u hradeb	20 000,-
	Křivoklát	statické sondy (II. etapa)	50 000,-
Středočeské muzeum v Roztokách u Prahy	Horoměřice	1 rodinný dům	20 000,-
	Hostivice	12 rodinných domů	96 000,-
	Chýně	5 rodinných domů	40 000,-
	Statenice	6 rodinných domů	48 000,-
	Tuchoměřice	3 rodinné domy	24 000,-
	Tursko	2 rodinné domy	16 000,-
	Únětice	4 rodinné domy	32 000,-
	Solníky	10 rodinných domů	80 000,-
	Horoměřice	3 rodinné domy	24 000,-
Součet			1 921 000
Celkem ve fondu			1 921 000
Zůstatek			0

ZPRÁVA O ČINNOSTI ZA ROK 2004

Národní památkový ústav,
územní odborné pracoviště středních Čech v Praze
Grafická úprava a sazba: Pavel Bosák
Vydal Národní památkový ústav, ústřední pracoviště,
Valdštejnské nám. 3, 118 01 Praha 1

www.npu.cz

Tisk: Vilém Nejtek – CONDOR PLUS

Praha 2005

NEPRODEJNÉ